



賀正

広報  
すその

1月1日

No.282

五竜の滝

市民憩いの場に  
大きく変身が期待される





皆さん明けましておめでとうございます。

早いもので、市長就任以来恰度一年が経ちました。

この間、継続事業の処理とともに緊急度の高いものから事業を進め、裾野市将来の恒久的な「総合企画」の設置を推進して参りました。

最近、日本列島改造論が叫ばれておりますが、私どもの町は、私どもの手で真に住みよい町、明るい町をつくるためには、如何にあるべきかということ了他動的でなく、自ら企画設置して行くべきものだと思ひます。

このため、市内の各種各層から選ばれた「総合開発審議会委員」二十六人と斯道の権威である東京工大鈴木教授、東大、大谷教授のラック計画研究所、大谷研究所に参画を依頼して、後世に悔を残すことのない立派な計画を樹立すべく、慎重に作業を進めているところでございます。次に、これに併行する大きな事業と

して、「農業振興地域整備法」による「農振地域の指定」の問題があります。

過般、委員三十五人が決定し、この案件を検討しておりますが、農業経営の基盤となるものでありますから、該当する地域の方は、十分研究

## 年頭のことば

市長 岩崎 亀

すので、環境を損なわず、しかも地元民を潤すものに限って是認することといたしております。

このようにして、理想の郷土づくりを一急がずあせらずに着々として推し進めていく所存でありますので、市民各位のご理解を切望するところでございます。

次に昭和四十八年度における重点施策として考える主なものについて申し述べます。

まず、社会福祉の充実のため、老人医療費助成は、国の施策に加えて事業を拡大し、ねたきり老人のこゝ家庭奉仕員の増、保育所の新設などを行ない、生活環境づくりとしてはごみ焼却場の整備、消防施設の充実道路整備としては、広城市町村道の建設は前年に引き続き、積極的に推進、向田一号線の新設、生活関連道路の改良舗装などを行ないます。

教育については、施設の増強、用地の先行取得、その他、農林商工の振興策、上水道の第二次拡充整備事業、さらには五竜館周辺の市民開放のための運動など、積極的に推進する所存でございますので、本年も一層のご支援、ご協力をお願いいたします。

市民のみなさんが、どうか健康で楽しい年でありますよう祈年して年頭の挨拶いたします。



# 成人と国民年金

## 二十歳になったらすぐ加入を

二十歳になると、その日から成人として多くの権利が与えられ、義務が課せられますが、国民年金に加入

することもその一つです。国民年金制度は、政府の行なう年金制度の一つで、年をとったり、ケ

がをしたり、一家の働き手が死亡したりしたときに、本人やその家族の生活を保障しようとする制度です。これらの事故に備えて、加入者全員が前もって保険料を積み立て、さらに国が保険料の半額を負担して、給付に要する財源としています。

わが国には、この国民年金をはじめ、厚生年金保険、船員保険、各種共済組合など八つの公的年金制度があつて、国民必ずどれかの年金に加入する建前となっています。

ですから、厚生年金保険などの加入者、その制度から年金を受けることができる人、これらの人の配偶者

屋間部の大学生を除いた二十歳から五十九歳までの人たちは、必ずこの国民年金に加入しなければなりません。

現在では元気で働いていても、誰れでも年をとります。また、将来の老齢年金のためばかりでなく、最近のあわただしい生活では、いつ、どんな事故にあうかわかりません。事故が起きてからでは間にあいません。このような突然の事故あつても、国民年金に加入しておれば、障害年金や母子年金などを受けることによって安定した生活ができるのです。

## もうすぐ！ 全域自動化なる

一月二十四日 正午、須山局自動改式（八局）

須山地区の電話が、一月二十四日正午を期して、いよいよ自動式となることになりました。

り、これで市内全域が自動化、ダイヤルを回せばどこでも電話がかけられることになりました。

市内局番は「八局」、新しい電話番号は、電話帳にのっていますからよく確めてご利用ください。

一月二十四日から自動式になるのは、現在加入している百件で、有線放送の代替二百九十件を含め、新規に架設する約四百四十件分は、自動改式後、二月末までに取りつけされることになっています。

なお、一月二十四日正午の切替時刻の前後十分間は、切替工事のため緊急時以外の電話はしないようご協力ください。

ところで、昨年一月二十日に五千台を突破、市内では一・四世帯一台また六・四人に一台という割合、住宅用電話の普及率は四十七・五%と

なりました。

須山局ができたことによつて架設される電話を含め、本年三月末までに市内で千五百台余りの電話が開通される見込みであり、およそ一・二世帯に一台という割合になる見込みです。

## 多くの方を激励

ご協力ありがとうございました

— 歳末助け合い運動 —

恵まれない方に、あたたかい手をさしのべ、明るい正月を迎えていたどころと、社会福祉協議会を中心に、みなさんのご協力を得て歳末助け合い運動が行なわれました。

みなさんのご厚志により、百十



みなさんの善意は市内生活困窮者百二十一世帯、老人ホーム外四

万五千円と、たくさん衣類など品物のご寄附をしていただきました。

また、厚生年金保険などの加入者の奥さんや屋間部の大学生などは、自分から希望して国民年金に加入することが出来ます。

二十歳になって国民年金に当然加入しなければならない人はもとより希望して加入できる人は、本人にとつて非常に利益のあることです。今すぐ国保年金課で加入の手続きをしてください。

## 年のはじめ

新しい年を迎えましておめでとうございます。

一九七三年という年はどんな年か、まだ明けたばかりですが、前後の事情から私たちをとりまく社会情勢をはつきり見つめて、くらしの上での、心構えをきめておきたいものです。



# 農業振興地域制度

のあらまし……………③

今までに、農業振興地域整備法と

その必要性、制度の内容、地域指定の一定要件や農用地利用計画などについてその概要をお知らせしました

ひきつづいて今回は、農地などの権利取得の円滑化計画、農業生産基盤の整備開発計画と農業近代化施設の整備計画、整備計画を達成するための措置などについて概要をお知らせ



## 年頭ごあいさつ

市議会議長 高橋 栄 男

昭和四十八年の年頭にあたり、

市議会を代表して、つつしんで新年のごあいさつを申し上げます。

市民のみなさん、あけましておめでとうございます。ここに新春を迎えるにあたり、みなさまがたのご繁栄を心からお祈り申し上げます。わたくしは昨年九月招集の第三回定例市議会におきまして、図らずも議長のお職を再選いたしました。その重責を感じ新たな決意をもち、微力ながら円滑な議会

運営と市政の伸展を期し、誠心誠意の努力を傾注してまいりました。市制施行後満二ケ年、市執行機関はもとより、当市議会においても市民福祉増進を目的として歩んでまいりました。近年における当市は人口も着々と伸び、隆盛の一途をたどっておりますことは、みなさまのご努力と市行政運営のよろしきを得た結果であり、喜びにたえません。

しかしながら、市民生活の安定福祉増進を図るには今後幾多の重

要問題が山積しています。とくに教育行政、土木行政及びかねてからの懸案であった都市計画による街づくり、また公害問題、交通安全事業推進などに重点をおいた施策を講じなければなりません。これらの解決がわれわれに課せられた責務であり、関係機関と相まって最大の効果があるよう努力する覚悟であります。なにとぞ倍旧のご指導とごべんたつをお願い申し上げます。

さか所感をのべてごあいさついたします。

### 農地などの権利取得の円滑化計画は

この計画では、まず、その振興地域で育成しようとする自主経営、協業などをどの位の大きさのものにしようとするか、その経営規模の目標をはっきりきめます。その際、経営

の集団化をどのように進めるかといった具体的誘導方向を定めます。

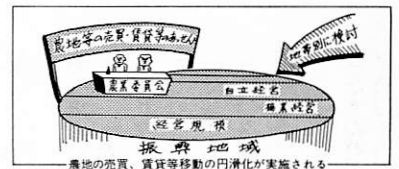

業態別に、しかもできれば地帯別にきめ細かに検討します。つきに目標とした経営を実現していくために農業経営の規模拡大をどのようにもつていくのか、さらに農地

なお、農業委員会では、この農業振興地域整備法にもついで、農地などの売買、賃貸借、交換など、規模拡大や集団化といった農地保有合理化の方向にそってあつせんすることになっていきます。そして具体的に、この円滑化計画に従って、農地を取得できる資格者、あつせんの優先順位などを定めて、「あつせん基準」をつくり、あつせんを行なうこととなります。

したがって、農業委員会のあつせん活動を円滑かつ効果的に行なえるよう、必要な調査や広報活動、さらには、誰にどういう土地をあつせんするかといった、あつせんの基本的な考え方を明らかにしておくことになっていきます。

### 農業生産基盤の整備開発計画と農業近代化施設の整備計画

この二つの計画は、従来の構造改善事業などで実施してきた土地基盤整備と近代化施設の導入を、地域全体にわたってマスタープラン（総合的あるいは基本的計画）として定めるものです。計画を実現するには、土地改良事業や構造改善事業といった個々の事業でそれぞれ計画実施されるわけですが、あくまでこの整備計画にもついで計画されるのがたてまえです。



農業近代化施設の整備計画は、農産物の生産、流通、加工のために必要な施設、機械をどこにどのような形で整備し、活用するかを明らかにする計画です。

### 整備計画を達成するための措置は

整備計画を実現するための事業はそれぞれ個々の事業にゆだねられるわけですが、この制度では、整備計画の基本となる農用地利用計画が尊重され、計画に従った土地利用がなされるための措置がいくつか、かかげられています。

①市長の土地利用についての勧告があります。これは、農用地区域内の土地が定められた用途通りに利用さ



れていないときは、市長がその土地の権利者に対して、用途通りに利用するよう勧告できます。もし勧告に従わない場合は、今度は、市長がきめた者と賃貸借や売買について話し合いをするよう重ねて勧告できます。さらに、この協議が成立しないときは、知事の調停を求めることができます。このように、農地法による農地転用許可

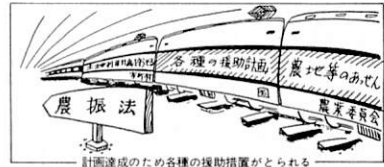

このように、農用地利用計画がで

可に関する処分をしなればいけないことになっていきます。要するに、農用地区域内の農地などの転用は許可にならないだけでなく、定められた用途どおりに利用しなければなりません。

きると、関係農家に計画どおりの利用をしてもらわなければなりませんので、あらかじめ農家の意向を聞くとともに、計画ができたとき、市長は、これを公告縦覧して異議のある農家と話し合い、農家の納得のいく計画にして農業振興をはかっていくことになっていきます。

(資料 農業会議から)

なお、次回は、この整備計画を達成するための措置、農業委員会などの役割などについてお知らせします。

農業振興地域制度のあらましは、次回で最終会となります。

## 市営住宅上原団地 入居者を募集

一月十日～二十日まで

受付期間 一月十日～二十日まで

受付時間 午前八時三十分～午後四時三十分(ただし、土曜

は午前中、日曜日は除く。)

募集戸数 二十戸

家賃 七千五百円 敷金は家賃の三カ月分

入居申込 建設部管理課(申し込書は管理課にあります)から受付期間中に本人か家族の方が)

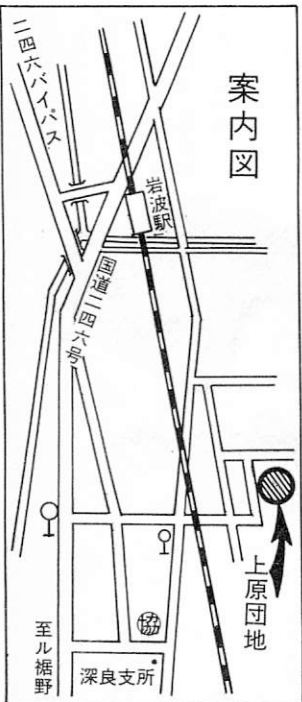

2 階平面図

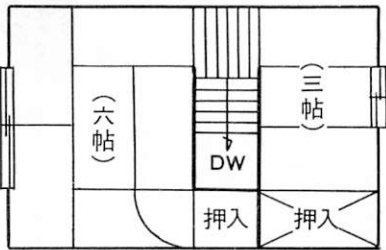

1 階平面図

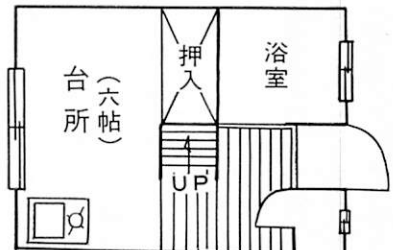

### 図書館一月の予定 五日から開館

- 七日(日)
  - 低学年かるた会(九時三十分～十一時まで)
  - 俳句会(十三時から)
  - 高学年かるた会(九時三十分～十一時まで)
  - 短歌会(十三時から)
  - 十六日(火)～二十八日(日)
    - 書き初め・版画展
    - (作品受付締切一月十日まで)



### 乳幼児育児相談

- 1月9日 22日
  - 健康相談室
- 1月10日 15時
  - 中央保育園二階
- 1月16日
  - 須山農研研修所
- 1月17日 15時
  - 富岡公民館
- 1月18日 10時～15時
  - 深良支所
- 1月19日 13時～15時
  - 関自厚生会館
- 1月19日 10時～15時
  - (関自ショッピングセンター二階)
- 1月29日
  - 家族計画相談
- 10時～15時
  - (受胎調節指導)
  - 健康相談室





## 交通事故のために私は

悶々の青春三万五千時間  
賠償の重荷に失意の日を送る

真夏の太陽を背に二四六号線を沼津から裾野方向に小型貨物を運搬し所用帰りのA君、夏の夜の友人との話らしいの楽しさを胸にハンドルも軽く長泉町地先を北上していた。ふとした油断からK君の運転する軽四輪に追突、車の損害は数万円で済んだが、K君はムチ打症になって

しまった。当初は外傷もなく通院程度で済むと思われたが、K君の特異体質もあってか予想外に長引き、いつのまにか自賠責保険の五十万円限度金は終ってしまった。K君も一日も早く職場復帰を願いながらあの手この手と治療をつくしたが思うように治らず、突然見舞われた不幸は生活のテンパをも崩し、平和な家庭にもヒビがはいり、アセリ、イラダチとなり当初はおだやかな話し合いで進んでいたもののついには怒りとなり電話を通じてドスを聞かせることにもなってしまう。A君は先方の要求に応ずる資産もなく親兄弟に助けを求めるしかなかった。この段階になると賠償金もかさみ簡単に解決はつかず、悶々として楽しむこと

は出来なかった。

A君は既に結婚適令期に入っていたが、この解決がつかぬ以上結婚もできず満四年目の夏となった。

周囲も放任しておくわけにもゆかずようやく解決の糸口となり、相手

方えの賠償金〇百万円、頭金を支払いなお数年間にわたり月払いの方法で、示談が成立、A君は二十七歳にしてようやく一応の暗雲を取り除くことが出来た。

一瞬の不注意による事故が、十年の歳月を要する大きな負担と心にな



生の傷を負う破目になろうとはA君ならずとも予期せぬことであったでしょう。

ドライバリの皆さん、保険制度があってもA君の例が示すように事故を起したら十年間いや一生の間

物心両面の負担となります。殊に飲酒運転は絶体やめましょう。

酒酔い運転は凶悪な

犯罪となります。

犯したくない自ら。

給資格者証にかわって、「**寿**受給者証」を使っていただます。

七十歳以上の老人のみなさんにはすでに、区長さん組長さんをおして**寿**受給者証や**寿**老人医療費請求書が届けられていると思います。なお、国で実施する所得制限にかかる人には別の老受給者証がお渡しされます。

お医者さんにかかる

ときはこれをもって

① お医者さんの窓口で保険証と

これだけは必要ですよ!

七十歳以上の老人が

お医者さんにかかるとき

一月一日から、七十歳以上の老人

医療費の助成が国の施策(費用は国が三分の二、県六分の一、市六分の一)として、実施されました。

ですが、これには、一定以上の所得がある人は対象外とされています。しかし、当市では、今までどおり市内の老人に医療費の助成を行ない

今月一日から

**寿**受給者証を使用

一月一日から今までの老人医療受

### 1月20日まで 消防職員募集

申込受付…消防署へ履歴書をもって、おいでください。

資格…昭和27年3月31日までに生まれた方。

その他詳しいことは消防本部  
(電話 2—3211番へどうぞ)





① 受給者証、② 老人医療費請求書の三つをいっしょに出してください。

② お医者さんの窓口で、前記の「保険証」、「受給者証」、「請求書の三つをそろえて提出すればお療費の一部負担金は、支払わな

③ なお、保険診療のきかないものは、従来どおりです。

## 土地開発公社設立

### など十三議案を可決

十二月二十日、第四回定例市議会

市議会第四回定例会は、十二月十二日閉会、一般及び特別会計補正予算、裾野市都市開発公社の設立など十三の議案を審議可決しました。

一般会計予算は、今回八千四百一十二万二千円の追加がされ予算額は十七億七千七百九十一万五千円となりました。補正額のおもなものは、人件費、市道路用地の購入、広域道路の建設費などです。

国保会計は、国保加入者の療養諸費に（千八百十二万五千円を追加）予算額は二億円を突破しました。この議会で決ったおもなものについてお知らせします。

### 七十歳になったとき

#### 転入したときの手続き

一月一日以降の老人医療の手続きを簡単に説明しますと、次のようになっています。

■ 七十歳になったとき、また、七十歳以上の方が転入したときには福祉事務所へ「老人医療費受給者証交付申請書」を出していただき

ます。

市では、その人の所得状況などを審査し、該当者には、「受給者証」、国の所得制限にかかるときは、別の「老受給者証」が

### みどり色の「老受給者証」は使えない

みどり色の「老受給者証」は、

### ◆所得制限なし

#### 老人医療の助成

一月一日から、七十歳以上の老人医療費の助成が国の施策として、実施されます。

しかし、これには、一定以上の所得がある人は対象外とされています。市の老人医療費助成条例の一部が

改正され、従前どおり、七十歳以上であれば、公費でみてもらうことができることになりました。

### 土地開発公社を設立

公共用地の取得と拡大の推進をは

### 百万円を寄附

東小教育備品購入に

芹沢次郎さん（茶畑出身）

芹沢次郎さん（五十二歳）は十二月十五日、市役所を訪れ、市長

十二月三十一日で期限切れ、現在は使いうことができませんからご注意ください。

古くなった受給者証は、市役所へ必ず返してください。

その他、老人医療について知りたい方は、福祉事務所へお問い合わせください。電話二局一一一番（内線九四）

かり、地域の秩序ある整備住民と福祉の増進をはかるため、「裾野市土地開発公社」が設立されました。

この公社がする業務は次のようになっています。

(一) 土地の取得 造成 管理 処分  
(二) 国、地方公共団体などからの委託に基づき、土地取得のあっせん調査、測量その他

### 人権擁護委員に次の四氏

渡辺義夫（七十六歳 公文名）  
市川豊栄（七十三歳 茶畑）  
渡辺定良（六十四歳 須山）  
勝又秀男（五十歳 御宿）

に東小教育備品にと百万円をご寄附くださいました。芹沢さんは茶畑三一九番地の出身で、現在は東京渋谷区内でセロンKKを経営しておられます。

### 児童手当認定請求書の受付

児童手当の支給範囲が本年四月一日より拡大されます。次の支給要件に該当される方は近くの説明会場にお集りください。

#### ① 支給要件

18歳未満（昭和30・4・2以後に生れた）の児童を3人以上養育しておりその内の1人以上が昭和38年4月2日以後に生れた児童

#### ② 受付会場

1月17日 富岡公民館 9時～12時  
1月17日 須山支所 13時～15時  
1月18日 深良支所 9時～12時  
1月18日 市民会館 13時～16時

#### ③ 持参するもの

(1) 家族の生年月日のわかるもの  
(2) 請求者（父親）預金口座番号のわかるもの  
(3) 国民、厚生年金証書  
(4) 印かん筆記用具（ボールペン）

### 1月分休日在宅医

| 年月日      | 当番医      | 電話番号      | 有線     |
|----------|----------|-----------|--------|
| 48. 1. 1 | 勝又 外科医院  | (2) -0628 | 55-27  |
| 2        | 遠藤 医 院   | (2) -0533 | 15-14  |
| 3        | 原 医 院    | (2) -1330 | 73-136 |
| 7        | 大橋小児科医院  | (2) -2800 |        |
| 14       | 中駿赤十字病院  | (2) -0008 | 75-180 |
| 15       | 高岩 桑 診療所 | (7) -0486 | 56-14  |
| 21       | 杉山 医 院   | (2) -0028 | 70-75  |
| 28       | 鈴木 医 院   | (2) -0430 | 70-73  |





幼稚園

# の入園児募集

一月二十二日～三十一日まで

(一)申し込み書の提出先  
入園を希望される幼稚園長又は市の教育委員会へ

子どもの世話ができない家庭に限られます。

(二)申し込みをしようとする方は各部  
落担当の民生児童委員宅に入園申請書用紙があります。

申し込みをしようとする方は各部

(三)各幼稚園別募集人員  
富岡第一幼稚園 八〇人  
富岡第二幼稚園 四〇人  
須山幼稚園 八〇人

申し込みをしようとする方は各部

(四)申請書につける書類  
①四十七年度の源泉徴収票の写  
②パートなどの方はその収入がわかる会社の証明書  
③病氣出産などの方は病院の証明書  
④源泉徴収票のない方、源泉徴収額ゼロの方は市役所から課税証明書を

申し込みをしようとする方は各部

保育園に入園を希望される方は母  
親が働きに出たりして日常家庭で子  
供が保育に必要とする場合は、保育  
園に入園を希望される方は母

申し込みをしようとする方は各部

保育園に入園を希望される方は母  
親が働きに出たりして日常家庭で子  
供が保育に必要とする場合は、保育  
園に入園を希望される方は母

申し込みをしようとする方は各部

保育園に入園を希望される方は母  
親が働きに出たりして日常家庭で子  
供が保育に必要とする場合は、保育  
園に入園を希望される方は母

申し込みをしようとする方は各部

保育園に入園を希望される方は母  
親が働きに出たりして日常家庭で子  
供が保育に必要とする場合は、保育  
園に入園を希望される方は母

申し込みをしようとする方は各部

保育園に入園を希望される方は母  
親が働きに出たりして日常家庭で子  
供が保育に必要とする場合は、保育  
園に入園を希望される方は母

申し込みをしようとする方は各部

保育園に入園を希望される方は母  
親が働きに出たりして日常家庭で子  
供が保育に必要とする場合は、保育  
園に入園を希望される方は母

申し込みをしようとする方は各部

保育園に入園を希望される方は母  
親が働きに出たりして日常家庭で子  
供が保育に必要とする場合は、保育  
園に入園を希望される方は母

申し込みをしようとする方は各部

保育園に入園を希望される方は母  
親が働きに出たりして日常家庭で子  
供が保育に必要とする場合は、保育  
園に入園を希望される方は母

申し込みをしようとする方は各部

保育園に入園を希望される方は母  
親が働きに出たりして日常家庭で子  
供が保育に必要とする場合は、保育  
園に入園を希望される方は母

申し込みをしようとする方は各部

## 季節の話題



テレビは、どの局も「ゆく年くる年」という、それぞれ趣向をこらした番組を放映しています。

いづれも、ゆく年を惜しむような新しい年がいい年でありませうと祈る気持ちをこめて、アナウンサーの熱演は、ひとことひとこと私たちの心にしみわたるように聞こえてきます。

つい先ほどまで放送していたにぎやかな歌謡番組とはガラッと変わってどこのお寺からの中継か、除夜の鐘の音は、奇妙にじいんと響いてきます。「さあ、一九七三年の暮あけです。」というアナウンサーの声は、新年を迎える私たちの気持ちを引き立たせ、やや緊張させる一瞬です。

一九七三年の「暮あけ」とはうまく表現です。除夜の鐘が鳴り終ってまだ戸外は真っ暗で「夜あけ」ではありません。

一日の日の出は、暦によりますと六時五十一分ですから、日の出を迎えに出るかたも、いったんお休みになつてからにしたほうがよろしいで

しょう。

張りきって、ボクもいっしょに連れてつてという子どもさんには、日の出の時刻をよく説明してあげて、ちよいどいい時間を見計らってあげましょう。

初刷(はつぷり)

初刷の刷りあやまりし表紙かな  
久保田万太郎

住民のみなさま、私たちはこの正月号をお届けするまでに数カ月も前から企画を立て努力してまいりました。いかがでしょうか。読後感をぜひ広報係までお寄せください。

毎年のことながら、ことしこそはと気分を新たに、みなさまのためにみなさまの知りたいことがらを、わかりやすくお知らせしたいと念願しています。

一般の新聞や雑誌は増ページして飾れる限り着飾っていますが、残念ながら私たちの広報紙は、そのマネはできません。しかし内容をみてく

発行所 静岡県裾野市役所  
印刷所 沼津・不二印刷社



# 広報 すその

1月15日

№.283

## 大空へ友情の風船

楽しかった冬休みも終り、各学校は1月8日から三学期、西小では始業式のあと、年賀の風船上げを行ないました。西小ではことして三回目、753人の全員が運動場へ出て、午前11時、校長先生の合図で、まず男子からそして女子と赤、青、黄色など色とりどりの風船を大空にわーと大声で放ちました。

風船は子どもたちの便り(夢)をのせて北へ北へと姿を消していましたが、子どもたちは、すっかり見えなくなるまで風船の行方を追っていました。

ことしはどこから返事がくるかな楽しい風船上げでした。

# 医療費の増加

## 国保会計の現況

病気になるたとき相互共済制度として、国民健康保険は運営されています。しかし、急激にふえている医療費に圧迫され、国保会計は毎年苦しいやりくりをしています。

国保会計は、国保加入者の保険税と国・県の補助で運営していかねばなりません。毎年多額の補助を一般会計から受けており、本年度は大幅な医療費の増加により、十二月定例議会において、一千八百二十五万円の補正が行なわれ、予算規模も二億七百七十六万六千円と大きなものになりました。

予算規模が大きくなればなるほど国保は苦しいやりくりとなるわけです。この機会に「裾野市の国保」をみなさんにご理解いただけるよう特集してみました。

### 大幅にふえる医療費

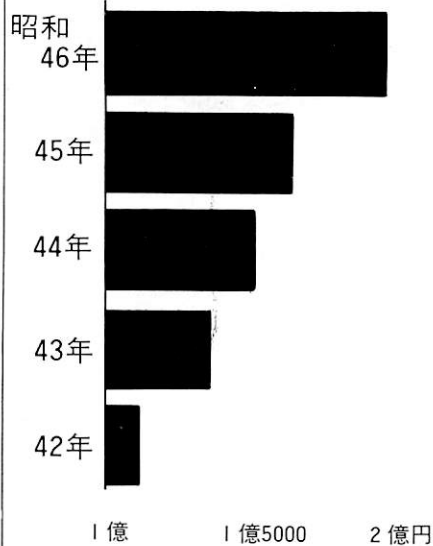

### 支出の九割が医療費

国保会計は、その支出の九割が療養の給付費（医療費）であり、市が月々お医者さんに支払う金額がふえれば、国県税の増にはね返ってきます。

たとえば、四十六年度のお医者さんへの支払いは、一カ月に約一千万円、それが四十七年は、四月～九月までの半年を平均してみますと、月々実に、一千五百万円という驚くほどの傾向がつづいています。

（医療費は国保の場合、七割給付ですから、患者の一部負担いわゆる窓口払いが三割、保険者（市）負担が七割であり、前記の数字は、この七割の額を示すものです。）



国保は、国保加入者の医療費が多くかかれば、それだけ加入者の税負担（被保険者）の負担も大きくなるわけです。

### 受診率県下一位

#### 一人が年に五・二回

昭和四十六年度の一人当りの医療費は、一万三千五百七十七円（七割給付分）で、一人当りの税額は、六千七百七十四円（一世帯当り二万二千四百五十五円）となっており、受診率は年五・二％です。

この受診率の五・二％は、一人が年に五・二回お医者さんにかかったことになるわけで、この数字は、県下で一位という、あまりありがたかないものです。

四十六年度の決算総額は、歳出一億六千九百九十九万四千円、このうち保険給付（医療費及び任意給付そして出産、育児、葬祭費など）は一億四千八百八十八万三千円です。

この財源のおもなものは、国保税六千四百四十五万五千円、国庫支出金八千八百八十九万四千円、一般会計繰入金八百八十九万四千円、その他繰越金などで二千四百四十三万六千円となっています。医療費の支出に占める割合は、

〔写真説明〕

新しい老人医療の資格者証受渡し

### 減っている国保加入者

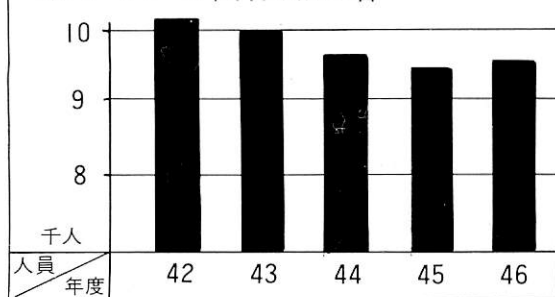

### ふえている受診率

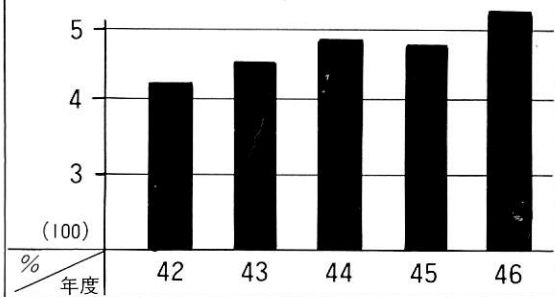



# 天井知らず

## — 苦しい —

八八・五％で医療費自身の伸びも、この数年目をみはるばかりです。

### 本年度の国保

#### 会計の現況

国保の加入世帯は二千八百二十五被保険者一万七人（加入率約三割）本年度の国保会計は、歳出で総額二億七百七十六万六千円、その内訳は、総務費九百三十一万一千円、保険給付費一億八千八百二十三万二千円、保健施設費（保健婦活動など）六百五十四万九千円その他となつています。

財源は、国保税六千五百七十七万三千円、国庫支出金一億一千九十九万九千円、一般会計繰出金八百万円、繰越金一

りです。国保税の算定基礎は、次のとおりです。

#### (一)所得割

所得割は、前年の所得が対象となり、国保加入世帯の世帯主及び被保険者の所得（基礎控除、給与控除をしたもの）に二％をかけたものです。

#### (二)資産割

その年の固定資産税のうち、土地、家屋に係る部分の額（税額）

#### 療養給付費（7割給付分）

| 月別 | 46年    | 47年    |
|----|--------|--------|
| 4月 | 9,437  | 13,179 |
| 5月 | 10,068 | 14,965 |
| 6月 | 10,228 | 16,077 |
| 7月 | 10,089 | 15,107 |
| 8月 | 10,553 | 15,632 |
| 9月 | 9,791  | 14,960 |

千九百九十九万七千円となつています。一八当りで見ますと、当初予算において一人当りの医療費一万八千二百九十二円、一人当り税額六千五百七十七円です。

そこで、医療費を月別に前年度と対比してみますと、別表のように急激な上昇をつづけています。医療費の急上昇はそのまま国保会計を圧迫、苦しくしています。

に二十八％をかけたものです。

#### (三)被保険者均等割

被保険者一人につき一千七百八十円

#### (四)世帯平等割

一世帯につき二千九百五十円

算定基礎は以上のとおりですが課税限度額（国保税の最高額）は八万円であり、また、所得の低い世帯は減額されます。

この原因は、医薬品など医療費そのものの値上げ、一昨年十一月より実施した老人医療費の無料化によるもの、全体的に受診率が高くなつており、医療費がさんでくることなどがあげられます。



### 保健婦活動

国保では、医療給付のほか、保健婦による保健活動を行なっています。現在、市の国保保健婦は三名で旧西小二階を一部改造して設置した健康相談室を拠点として、結核、成人病、妊娠婦、乳幼児の訪問指導、相談、衛生講座、健康教室、乳幼児の健康相談や集団検診など幅広い活動をしています。

保健婦の活動は、全市民の健康増進をはかるほか、病気の早期発見、個別指導、早期治療を進めることから、余分な医療費を使わずに済み、国保会計の負担を軽くすることにもなります。

1人当たり一部負担金の推移

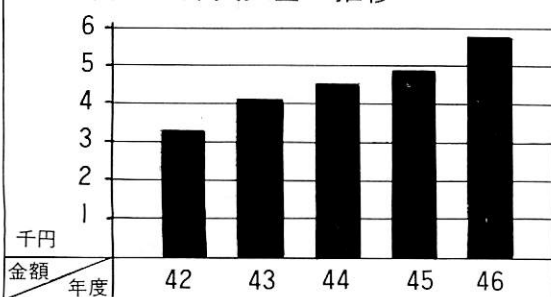

1人当たり市が支払う医療費の推移

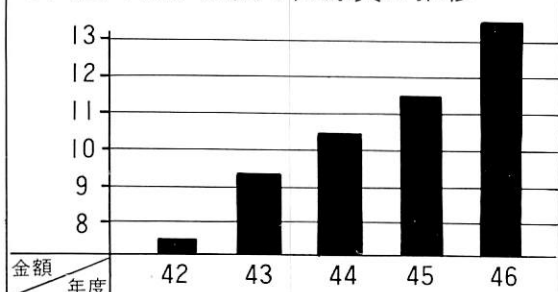



農用地は税制上の優遇措置がある

農業振興地域制度の概要を数回にわたってお知らせしてきましたが今回で最終回となります。

前回にひきつづいて、整備計画を達成するための措置についてお知らせします。

③ 農業委員会が法律にもとづいて農用地区域内の農地等に関する権利の設定移転のあっせんを行なうことになっています。

その場合のあつ

せんは、この整備計画にそって、農地保有の合理化に役立つようにしなければならぬとされています。

つぎに、国や県の援助として、整備計画の作成と達成をはかるための助言指導、融資のあっせんを行なうほか、生活環境施設の整備とか、国の普通財産の譲渡、国有林野の活用などの配慮がされます。

また、国の補助、融資の事業は、

整備計画にそくして優先的に実施されることになっています。

最後に、農業振興地域内の農地等の権利移動については、農業委員会のあっせん、市長の勧告など、国の施策にそって動いたものについてはいくつもの税制上の優遇措置があります。

まず、譲渡所得税について、現在長期譲渡所得（五年以上農地を所有

していた者が、譲渡した場合）百万円の特別控除があります。これが、農業委員会のあっせんなどによる譲渡所得にはすべて、百五十万円までの特別控除が認められます。

また、農業委員会のあっせんにより、農用地を取得した場合の登録免許税は、土地価格の千分の五十を千分の六に引き下げられます。

さらに、農業振興地域外から、農用地区域等（農振地域指定予定地域を含む）への事業用資産の買換えの特例が認められています。農振地域内でも、農業委員会のあっせんがあれば買換えの特例が認められま

## 農業振興地域制度の

あらまし……………最終会

## ◇ 国民年金の支払月 ◇ ことしから 3・6・9・10・12月

国民年金、厚生年金保険および船員保険の年金を受けている人の数は、福祉年金を除き現在、全国で約220万人います。

これらの年金の支払いの時期は、すべて2月、5月8月および11月となっており、この支払いは、郵便局銀行などの支払機関を通じて行なわれています。

ところで、これらの年金の事務をすべて同じ月に行なうことは、支払いの事務に大きな山ができます。

さらに、これから本格的な年金時代を迎え、年金を受けようとする人たちの数が急激に増加することを考えますと、この事務のふつりあいがますます大きくなり、やがては受給権者の方への十分なサービスがおろそかになるのではないかと懸念されます。

そこで、支払事務をできるだけ円滑に行ない支払機関とも相談、協議した結果、国民年金の支払い時期日を、昭和48年から3月、6月、9月、12月（老齢福祉年金は11月）に変更されることになりました。

この支払期日の変更によって将来にわたり、円滑な支払事務を確保することができることになります。

なお、通算老齢年金は6月と12月に、福祉年金は、1月、5月、9月にそれぞれこれまでと同じく支払いが行なわれます。

## マーガレットライン完成

### 南伊豆道路（有料）が開通

西伊豆海岸の南伊豆町子浦から 松崎町雲見を結ぶ南伊豆道路が12月12日開通しました。

この道路は日本道路公団が27億5100万円を投じ、延長は12.3kmの有料道路です。



この道路の開通で伊豆半島は石廊崎を経て海岸ぞいに周遊できるようになり、伊豆半島の西南端の男性的な海岸線や富士山のながめはすばらしく、伊豆観光の名所のひとつになると思います。

通行料は、普通乗用車300円、小型自動車150円、軽自動車100円です。

## ちよつと そこまで 事故のもと

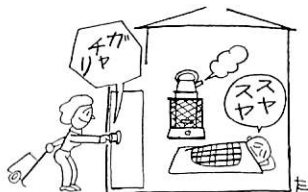

## ガスもれ危険

くさいときには  
注意





す。このほかに、地方税についても不動産取得税が土地価格の三分の二の額を課税標準とする特例が設けられました。

### 第二次農業構造改善実施地区と農業振興地域の関係は

第二次構造改善事業は、四十四年度から計画樹立がはじまり、今後十年間にわたり全国で二千二百五十地区で事業が実施されます。一地区の平均事業費は補助事業費が三億円、融資単独事業が一億円となっています。

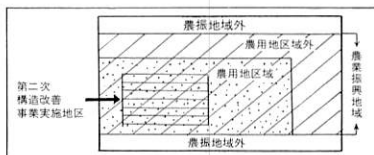

国の農業施策が、農業振興地域に集中的に行なわれることになってい

ますから、第二次事業は、そのもつとも代表的な事業で、農業振興地域の農用地区域のなかから地区を指定して実施されます。事業の内容も土地基盤整備、農業近代化施設、農業経営整備の各事業があり農業振興

### 農業委員会の役割は

農業委員会は農業、農業者の利益代表機関であり、かつ農政の浸透組織としての役割があります。ですから農業者に対して、本制度について啓蒙普及し、さらに、農業の意向把握をおこなって、農業者の意向を反映させるよう努めなければなりません。

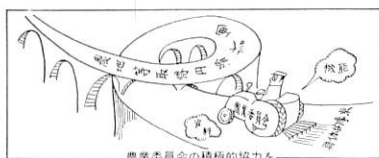

また、農業委員会は、農地適正化移動あつせん事業のほか、市町村行政のうち、土地に関する事項を一元的に担当している機関ですから、整備計画のうち、とくに農地利用計画と農地等の権利取得円滑化計画の策定については、積極的に参画協力することになっています。

## ニセ者に注意

### 税の相談は正規の税理士に

まもなく、所得税の確定申告期になります。

この時期になりますと、税理士に税金のことについて依頼される機会も多くなると思われますので、税理士の仕事の内容、資格などのあらましをお知らせしましょう。

一、税理士は、納税者の依頼に応じて、所得税、法人税、相続税、贈与税などの国税や事業税、市民税固定資産税などの地方税について次のような仕事を業としています  
(イ) 税務代理……申告、申請、不服申立て、納め過ぎた税金の還付の請

求などについて、納税者の代理をすること。

(ロ) 税務相談……申告や申請などについて、納税者の相談に応じること

二、税理士業務を行なうことができる人は、税理士試験に合格して、このように一定の要件を備えた人だけが税理士業務を行なえるようになってきているのは、だいたい次のような理由によります。

税理士の登録を受け、税理士会に入会している税理士ですが、このほかに弁護士、公認会計士で一定の

手続きをしている人も税理士業務を行なうことができます。

務を行なうことができます。

これ以外の人が税理士業務を行なうと「法律に違反する」ことになり二年以下の懲役または五万円以下の罰金に処せられます。

税金が国や市町村にとって重要な財源であることはもちろんですが、納税者にとっても直接その財産に影響があるものですから、税額は適正に計算されなければなりません。したがって税理士には、税について専門的知識や経験をもっているというだけでなく、納税者からも信頼され、そのうえ、法律に定められた納税の義務を高めるように努力する責任をもっています。

三、ところが、税務書類の作成など

また、農業委員会は、農地適正化移動あつせん事業のほか、市町村行政のうち、土地に関する事項を一元的に担当している機関ですから、整備計画のうち、とくに農地利用計画と農地等の権利取得円滑化計画の策定については、積極的に参画協力することになっています。

## 交通事故相談日は

1月29日

午前9時30分～午後4時まで  
市役所南別館の相談室で行ないます。

## スリップ事故に注意

- ・スピードは常に控えめに
- ・スノータイヤやチェーンを用意
- ・道路に水はまかないで

## 児童手当・四月から十歳まで支給

## 支給対象年齢が拡大

児童手当制度は、昭和四十七年一月一日から児童を養育している者に手当を支給し、「家庭における生活の安定」「次代の社会をなう児童の健全な育成及び資質の向上に資する」ことを目的に実施されました。

この制度は、はじめての制度でもあり、円滑な実施を図るために、支給範囲を段階的に拡大していくことにされていきました。

現在、十八歳未満の児童を三人以上養育し、そのうち一人以上が五歳未満（昭和二十四年一月二日以後に生まれた）の児童のある者に、出産順に数えて三人目以降の児童一人につき月額三千円を支給しています。

受給者数は昨年十月現在で三百七十七人で、受給者を支給対象児童数でみますと対象になる児童の数が一人の受給者は三百四十八人、二人の受給者は二十七人、三人以上の受給者は二人となっており、昭和四十七年度に支払われる手当の額は一千三百万円にもなる見込みです。

児童手当を受けている人が、他の市町村に移転した場合には、もとの市へ資格喪失の届出を、新しい市町村へ認定に必要な、前住所地での所得証明書を必ず提出するよう心がけてください。

本年四月一日からは、児童手当の支給対象児童の年齢が五歳未満から十歳未満（昭和三十八年四月二日以後に生まれたもの）に引き上げられます。

いままでは、支給対象外であった、十八歳未満の児童を三人以上養育しそのうち三人目以降が五歳から十歳未満（昭和三十八年四月二日から昭和四十二年一月一日の間に生まれたもの）の児童のある者も支給対象になります。

これらに該当する人が手当を受けるときは、①新たに支給対象となる人は、児童手当認定請求書を、②現在児童手当を受けている人で支給額が増額になる人は、児童手当改定請求書を市（公務員と三公社員は勤務先）に提出してください。

なります。

児童手当受給もれの方はありませんか

## 児童手当受給もれの方はありませんか

転入あるいは、新たにお子さんが出生され、支給要件に該当する人で認定請求の手続きをされていない方は福祉事務所児童課に申し出て手続きをしてください。

## 児童手当を現在受給されている方へ

## 受給されている方へ

受給者で次のようなことができたときは、必ず福祉事務所児童課で手続きをしてください。

- (1) 裾野市内で住所が変わったとき
- (2) 他の市町村に住所が変わったとき
- (3) 受給者が公務員または公共企業体の職員になったとき
- (4) 出生、死亡により養育児童数が増減があり児童手当の額に変動があるとき
- (5) 氏名が変わったとき

## 出初式表彰者

## と感謝状贈呈者

## 消防庁長官表彰

（永年勤続退団者感謝状）

## 第六分団

渡辺 一敏（二十年一月） 勝又昌次（十七年三月） 渡辺 政幸（十八年三月） 渡辺 久（十八年三月） 渡辺 良雄（十六年三月）

## 静岡県消防協会表彰

功労章 土屋 悦則（六分団）

勤続功労章（十五年以上）

土屋 悦則（六分団・十六年）

勤続功労章（十年以上）

市川 茂征（一分団）

杉山 紘武（五分団）

## 県消防協会駿東支部長表彰

## 支部特別功績章

|      |       |
|------|-------|
| 第一分団 | 渡辺 久男 |
| 〃二〃  | 渡辺 幸隆 |
| 〃三〃  | 小沢 光徳 |
| 〃四〃  | 土屋 兼義 |





# 火災に万全の備え



当市の最近の急速な人口増加と民家の増加は著しいものがあります。火災が発生しますと大火になる恐れは十分にありまます。五日の消防出初式では、このような火災に対して的確な判断と敏速な行動が要求されるため、それに対処できる今までの訓練の成果を存分に見せてくれ、規律訓練、分列行進など一糸乱れないりっぱなものでした。

昨年は、市内で四十数件にも及ぶ多くの火災が発生、消防団員や消防署員の方々の危険をかえりみない活躍によって被害を最少限度に引き止めることができました。

頼りになる消防へ、ますます訓練に励んでおられます。しかし、私たちは、火を大切に使い、お世話にならないことが必要です。

なお、式が終ったあと、六十二人の方が愛の献血をしました。



## 消防団長表彰 優良団員

### 第一分団

飯塚 強 飯塚 俊晴

### 第二分団

大庭慎一郎

### 第三分団

植松 保芳 塩崎 茂

### 第四分団

勝又隆伸 山田己知雄

### 第五分団

豊田 年夫

### 第六分団

小長谷貢夫 大庭 学

### 第七分団

大庭 誠芳

### 第八分団

杉山 邦雄 勝又啓司

### 第九分団

杉山富士雄 白井省吾

### 第十分団

松井 光政

### 退団者感謝状 (十年以上)

渡辺 吉己

### 消防団長感謝状 (一般協力者)

江森甲子雄 (佐野一四九〇の二)  
勝又 栄 (茶畑二四六)

## 支部功労章

### 第一分団

勝又 望 勝又 正統

### 第二分団

勝又 規雄

### 第三分団

勝又 幸男

### 第四分団

杉山 昌一

### 第五分団

湯山 睦男

### 第六分団

渡辺 光永

### 第七分団

根上 武文

### 第八分団

勝又 望 勝又 正統

### 第九分団

勝又 規雄

### 第十分団

勝又 幸男

### 第十一分団

杉山 昌一

### 第十二分団

湯山 睦男

### 第十三分団

渡辺 光永

### 第十四分団

根上 武文

### 第十五分団

勝又 望 勝又 正統

### 第十六分団

勝又 規雄

### 第十七分団

勝又 幸男

# 保育園の入園児募集

一月二十二日～三十一日まで

昭和四十八年度の市立幼稚園、保育園の入園児募集と受け付けを一月二十二日から三十一日まで行ないます。

## 幼稚園

(一) 入園できる年齢

昭和四十二年四月二日～昭和四十三年四月一日までの生まれた者  
(二) 入園申込書は名幼稚園、教育委員会にあります。

ただし、「いずみ幼稚園」を希望される方は、民生児童委員から申込用紙をもらってください。

(三) 申込書の提出先

入園を希望される幼稚園長または教育委員会へ

(四) 各幼稚園別募集人員

富岡第一幼稚園

八〇人

須山幼稚園

四〇人

いづみ幼稚園

八〇人  
一〇〇人

## 保育園

保育園に入園を希望される方は、

母親が働きに出たりして日常家庭で子どもの世話ができない家庭に限られます。

(一) 病氣出産などの方は病院の証明書

書

(二) 源泉徴収票のない方、源泉徴収額ゼロの方は市役所から課税証明書

書

と考えますと年八分三厘三毛以上の高利回りとなりますから、

お得な前納払い込みをご利用ください。

お得な前納払込  
奥様ご存じですか

月々掛けている簡易保険の保険料を三カ月分以上まとめて払い込みますと次のような割り引きがあるのをご存じですか

一年分前納……一カ月分全額  
六カ月分……一カ月分の五割  
三カ月分……一カ月分の一割  
この割り引き分を利子の先取

郵便局でも

お金が借りられる

郵便貯金を利用していらっしゃる方に、一月から預金者貸付けの取

郵便局だより

お子さまに

学資保険を

郵便局には、お子さんが高校や大学に進学する時期に集点をしほって確実に積み立てられる学資保険が用意されていますのでご利用ください。

日 時 間 場 所

|        |           |        |
|--------|-----------|--------|
| 一月二十五日 | 午前九時～十二時  | 深良 保育園 |
| 一月二十五日 | 午後一時～四時   | 御宿台保育園 |
| 一月二十六日 | 午前九時～午後三時 | 市民会館   |

◆各保育園募集人員

|      |       |      |
|------|-------|------|
| 東保育園 | 三歳以上児 | 二〇〇人 |
| 西    | 三歳    | 一六〇人 |
| 深良   | 二歳    | 一〇〇人 |
| 中央   | 一歳    | 一〇〇人 |
| 御宿台  | 一歳    | 一五〇人 |

◆申請受付日は別表のとおり

糖尿病教室へどうぞ

中駿赤十字病院から

開催日

一月十九日・二十六日  
二月 九日・十六日

時間 開午後一時半から三時まで

場所 中駿赤十字病院会議室

ただし、二月十六日は市民会館で十時から午後一時まで

内容 食事療法について

コース 一コース四回の講義

ねずみ一斉駆除

一月二十八日(日)

ネズミ退治を一月二十八日(日)に行なうことになりました。

各家庭で別々に行なっても、あまり効果がありません。

この日は全家庭でいっせに行なわれるようご協力ください。  
衛生的な町にしましょう

不用犬回収

一月二十九日(月)

野犬苦情処理

一三・〇〇～一四・〇〇

お願い

広報紙は、現在、毎月一日・十五日の二回発行され、みなさんにとって必要なことが掲載されています。なるべく早く次の家庭にお届けされるようご協力をお願いします。

## 人口と世帯数

48.1.1 現在

|     |        |
|-----|--------|
| 世帯数 | 7,782  |
| 人口  | 34,363 |
| 男   | 17,533 |
| 女   | 16,830 |

前月との比較

|    |   |    |
|----|---|----|
| 世帯 | + | 19 |
| 人口 | + | 84 |



広報

2月1日

# すその

№. 284—昭和48年

毎月1日、15日発行

発行所 静岡県裾野市役所 印刷 沼津・不二印刷社

## もうすぐ完成

### 勤労青少年ホーム

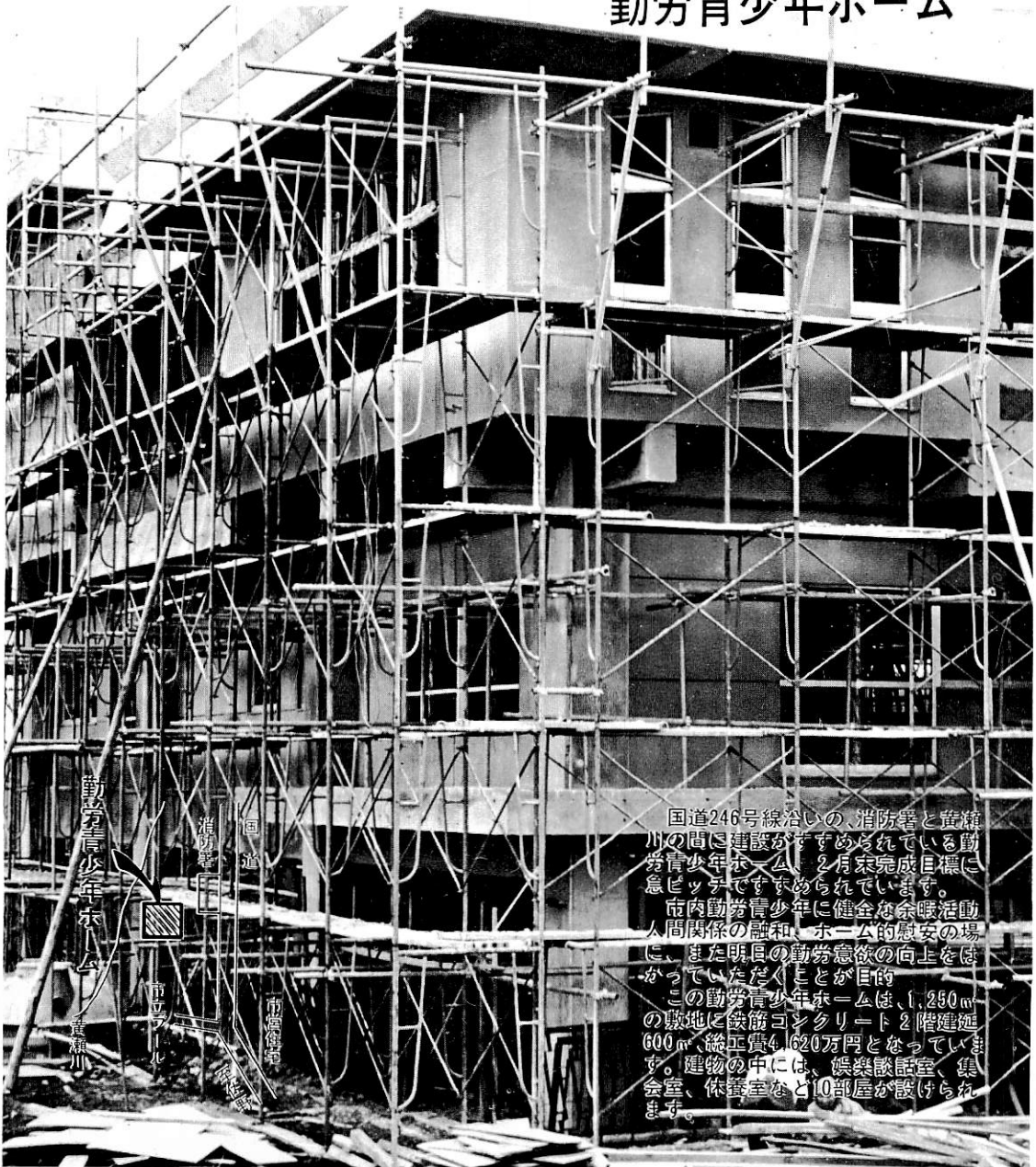

国道246号線沿いの、消防署と黄瀬川の間に建設がすすめられている勤労青少年ホーム、2月末完成目標に急ピッチですすめられています。  
市内勤労青少年に健全な余暇活動、人間関係の融和、ホーム的慰安の場、また明日の勤労意欲の向上をはかっていただくことが目的。  
この勤労青少年ホームは、1,250㎡の敷地に鉄筋コンクリート2階建延600㎡、総工費4,620万円となっています。建物の中には、音楽談話室、集会室、休養室など10部屋が設けられます。

# の健康増進に活躍

## 国保保健婦の活動

国民健康保険は、他の社会保険と同様、その被保険者に対して医療を提供することを本来の目的としていることはいうまでもありません。しかし、この保険はただ単に療養の給付だけでなく、病気や負傷を未然に防止し、あるいは病気の早期発見につとめるなど、国保保健婦を中心にした積極的な保健施設活動により、みなさんの健康保持と増進をはかり、生活の安定を究極の目標としているところに地域保険としての特色があるといえましょう。

当市では、昭和四十六年四月から旧西小二階を一部改造して「健康相談室」を設置、これを拠点として、みなさんの健康増進のため、幅広い活動をにつづけています。最近、とくに「住民の健康管理体制の強化」ということがいちだんとクローズアップされてきました。従来の治療の時代から、病気のない、健康で明るい豊かな生活を確保するための予防的健康管理の時代へと健康管理の重点が移行しようとしています。

現在、裾野市には三人の国保保健婦がこれらのにない手として活躍、みなさんの健康をまもるために一生けんめいがんばっており、大きな役割を果たしています。国保保健婦は、その活動の対象を国保加入者だけでなく、これ以外の人も含め、病気の予防、早期発見、療養指導からリハビリテーションまで広範な活動を実施、健康増進のためみなさんの指導者として、またよき相談相手として大きな効果をあげています。

国保保健婦の活動は、病気を予防し、適切な受診意識を普及させるため次のような仕事をしています。

- ①健康上問題のある家庭（個人）の訪問指導
- ②健康相談室来訪者の指導（健康相談の実施）
- ③衛生教育（集団指導）の実施
- ④集団検診および防疫事業への協力（事後指導）
- ⑤関係団体、施設などの行なう福祉事業への協力
- ⑥その他、住民の健康増進に関すること

これらの中でも訪問指導、健康相談、衛生教育および集団検診（事後）指導の四業務は、保健婦本来の業務（指導業務）として力を入れ、効果的な保健婦活動を進めるよう努力しています。

昨年一年間の国保保健婦の活動内容は表イロのようになっています。

保健指導実施状況

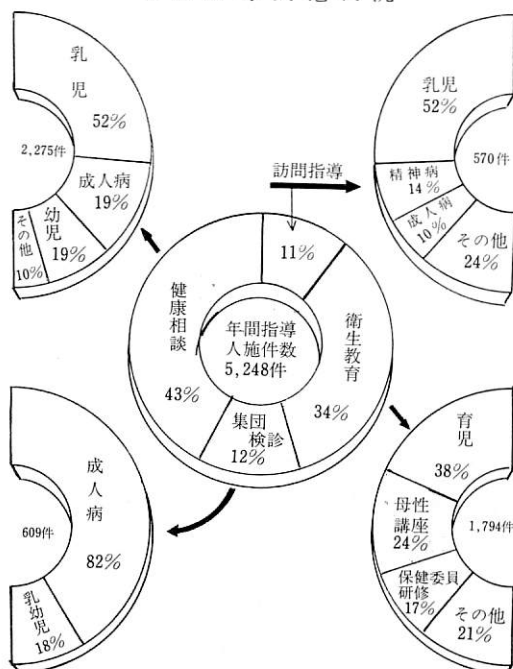

保健婦活動実績

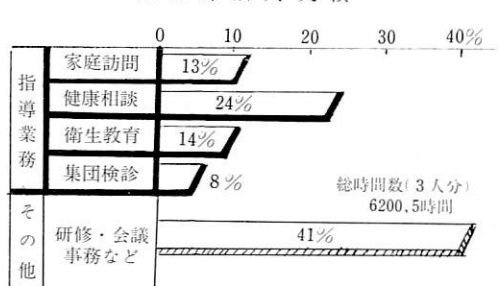

こんにちは！保健婦です。

あなたは知っていますか？これを：

人はみんな健康で長生きしたいと希うものですが、実際にどうしたらよいか考えると非常にむずかしいものです。

そこで専門的な立場から、援助することを仕事としているのが私たち保健婦です。みなさんの質問にお応

◆何人いますか？

三人です。



# みなさん



写真は親切に、なごやかに、みなさんの質問にお答え指導しています。

◆どんな仕事をしていますか？

○より丈夫な赤ちゃんを育てたい方のために

○未熟児、先天性疾患などの赤ちゃんが生れて生活や育て方に困るときに

○妊産婦の生活を健康に過すには  
○正しい家族計画を実行するには  
○救急法や家庭看護法を知りたい

方のために

○家庭に病人が出て、看護や生活に困るとき

○ねたきりにならないための運動を家庭でしたいとき

○病人の食事療法を知りたい方に  
○健康を保つためにはどうしたら  
よいかアドバイスしてほしい時に

以上のような場合に私たちは、健康相談や訪問、あるいは衛生教育などの方法で、みなさんに接しお役に  
あたいたいと努力しています。

◆個人面接による健康相談が最も多くなっていますネー

どうしたら受けられるのですか？  
日程は毎月の広報でお知らせしています。現在、定例に開設しているのは乳幼児、母性講座ですが、四月から成人の健康相談日も設けることを計画しています。広報をご覧の上おかけください。

◆衛生教育はどんなことをしているのですか？

一、母性講座

初めて妊娠した人の集りで六回がコース、二カ月で終了

二、育児教室

離乳食のつくり方と赤ちゃん体操、毎月一日、四カ月の赤ちゃんを対象

三、保健員の研修会

各地区一名の役員が健康につい



て勉強、部落座談会などで地区の保健向上に努力

四、家族計画について

人工中絶をしない、年子を産まないために映画会や講習会をする

五、健康教室

家族の健康をまもる主婦が毎月一回身近かな保健衛生、福祉の勉強、話し合いをする

六、家庭看護法の実習や

家庭での病人看護の講習  
以上のような内容で、健康について知識を深め、実践して行けるよう勉強する機会を設けています。

◆家庭訪問とはどんなことですか？

病人の看護のしかた、食事、生活療法など、乳幼児は育児の面で直接お宅にお訪ねして相談を受け、またそれぞれの生活環境にあったより効果的な支援をします。

○どうしたらそのような訪問を受けられますか。

私たち保健婦に相談してください  
また医師、民生委員、保健委員その他の紹介があったとき。

◆検診とは。

（医師による健康診断がある場合です。）

現在、乳児―東西地区毎月生後五カ月児、他の地区は四カ月に一回、  
幼児―二歳児になったとき  
成人―保健所の協力により、特定

地区の高血圧、糖尿病、貧血などの健康診断及び相談。

◆部落あるいは小さなグループに衛生教育や健康相談に来てくれますか  
はい、できるだけ応じたいと思っています。五人以上の集まりで要望があれば申し出てください。

◆保健婦の仕事はたくさんあるのですね。

そうです。赤ちゃんから老人まで  
広く保健活動をしたいのですが、みなさんの満足いくような仕事ができないのが私たちの悩みです。

保健婦さーん

ただいま募集

みなさんの中で、保健婦として勤められる方、そういう方をご存じの方はご紹介ください。

資格、保健婦有資格者

申込先、市役所国保年金課へ

（履歴書持参のこと）

# 土地や建物を売ったときの税金

土地や建物を売った場合の利益を譲渡所得といい、土地問題の解決などのために、ふつうの所得税とは別に、異なった方法で計算されます。

そこで、土地や建物を売ったときの税金について、あらましを説明しましょう。

譲渡所得は次の算式によって計算します。

譲渡価額－（取得費＋譲渡費用）＝譲渡所得

取得費は、売った資産の購入代金や購入手数料などですが、それが譲渡価額の5%より少ない場合には、取得費をその譲渡価額の5%とすることができます。

譲渡費用は、仲介手数料や測量費など資産譲渡のために支出した費用で、貸家の譲渡に際して支払った立ちのき料も含まれます。

譲渡所得は、売った資産を持っていた期間によって、長期譲渡所得と短期譲渡所得に区分され、異なった方法で税金を計算します。

## 一般譲渡の場合

特別控除は、ふつう百万円です

が、譲渡の内容によって次のような特別控除があります。

④ 収用対象事業のために土地などを譲渡した場合一、二〇〇万円

⑤ 日本住宅公団などが行なう土地区画整理事業のために土地などを譲渡した場合

六〇〇万円

⑥ 特定の民間住宅地造成事業などのために土地などを譲渡した場合

三〇〇万円

⑦ 農地保有の合理化などのために農地などを譲渡した場合

一五〇万円

⑧ 自分が住んでいる建物やその敷地を譲渡した場合

一〇〇〇万円

税率は、昭和四十七、四十八年に譲渡した場合は十五%、昭和四十九、五十年に譲渡した場合は二十%です。

(一) 短期譲渡所得の税額の計算

短期譲渡所得の税額は、次の二つの方法で計算した金額のうち、どちらか高い方の金額となります

## 特定の事業用資産を 買い換えた場合

事業に使用している

特定の土地や建物を売って、一定の期間内に

事業に使用する特定の資産を買い換えた場合

は、土地や建物の売却代金の方が買い換えた

資産の取得代金よりも多い場合だけ、その差額について税金がかかります。

この事業用資産の買い換えのできるのは、特定の地域からそれ以外の地域へ転出するなど、地域的な制限があつて、土地

対策のうえから、有効なものに限って認められることになっていますが、一般に次のような場合が多いようです。

(一) 東京都二三区、大阪市などの既成市街地などの中にある事業用の土地や建物を売って、既成市街地などでない地域にある事業用の土地や建物を買い換える場合

(二) 市街化区域や既成市街地などの中にある農林業用の土地や建物

なお、買い換えたの特例を受けた場合には、たとえ長期譲渡所得であっても、百万円の特別控除はありません。

また、買い換えた土地の面積が売った面積の五倍をこえるときはそのこえる部分については、買い換えたの特例は認められません。

土地収用法などによつて、公共事業のために土地や建物を収用され、その代わりの資産を買い入れた場合には

売った価額から、その代わりに買った資産の購入価額を差し引いた

額を譲渡による収入金とし、それに応じた取得費と譲渡費用を差し引いて譲渡所得を計算します。

## 収用などによって譲渡し 貸替資産を買い入れた場合

ただ、収用などによって資産を譲渡した場合は、一千二百万円の特例控除がありますから、買い換えたの特例計算と一千二百万円の特例控除との、どちらか有利な方を

勤労青少年スキー教室  
参加者募集

1 実施期日  
二月十七日（土）・十八日（日）

2 実施場所  
新潟県苗場国際スキー場

3 日程  
十七日午後九時苗野市民会館前発

―東名H W―厚木―高崎―猿ヶ原―苗場午前四時半着

……スキー指導・自由滑走・雪遊び……苗場午後一時発（往路の逆）―裾野市民会館九時半着

4 参加資格および募集人員  
市内勤労青少年男女 七〇名

初心者から三級程度者まで

5 応募方法  
所定の申込書に会費一、七〇〇円を添えて、個別に市教委社会教育課へ申込むこと。（先着順締切り）

⑥ 予約受付は扱わない。貸スキー希望者は早めに申込むこと。

## 通学区域が 一部変わりました

国鉄御殿場線の東側佐野地先（七三八番地の一～七五四番地の四）に居住する児童、生徒の通学区域が、関係地域のみなさんの要望もあり、四十八年度新入学児童生徒から東小學校、東中学校にそれぞれ通学区域が変更しました。





昭和四十七年度分所得税の確定申告の時期も間近になりました。申告と納税の準備はできたでしょうか。ご存知のとおり、申告と納税の期限は三月十五日（木）です。いまから申告に必

### 振替未利用者は！

昨年と同じように、同封の納付書

確定申告書により、でた税金が納

提出するときは、この納付書に住所氏名、納付する税額と振替金融機関番号（申告書的一面、④欄大部振替納税取引金融機関欄に記載の番号）を記載して、申告書につけて提出してください。

### 〇還付申告書の

#### 早期提出を！

この手続きは、簡単ですからお近くの金融機関か市役所徴収課、税務署管理課へお申出ください。

どうぞご利用ください。



まだご利用になっていない方はどう

納税証明書申込の予約も電話で受付

納税証明書の交付は従来、税務署へ来て、また申込があったつど作成交付しておりました。それが今後、事前に「電話で申込」を受け付けることになりました。どうぞご利用ください。

### 振替納税者は！

振替用納付書が申告書といっしょに送られてい

納税にあたってことしは、次のことについてご注意ください。

### 振替納税のおすすめ

便利で確定に納税できる（預金口座から税金へ）振替納税をおすすめします。

に住所、氏名、納付する税額を記載して、お近くの銀行か郵便局へ納めてください。

税務署では、申告書の受け付けの順にお返しますが、期限間際になりますと、一度にたくさんのお返しの申告書が処理するのが困難となりお返しの遅くなりますからご注意ください。

長期譲渡所得とは、五年以上持っていた土地や建物を買った場合の譲渡所得のことをいいます。短期譲渡所得とは、五年以下の期間しか持っていなかった土地や建物を買った場合の譲渡所得のことをいいます。

### （一）長期譲渡所得の税額の計算

④譲渡所得の四十％相当額  
⑤譲渡所得をほかの所得と合計して、通常の所得税の計算方法で算出した税額のうち、譲渡所得にかかる税額の百十％相当額なお、短期譲渡所得には百万円の特別控除はありません。しかし、（一）の④から⑥までの場合の特別控除は、短期譲渡所得からも差引くことができます。

合

を売って、市街化区域や既成市街地などでない地域にある農林業用の土地や建物を買換える場合  
（三）五年をこえる期間持っていた事業用の土地や建物を買って、事業に使用する減価償却資産（たとえばアパート、店舗、貸家、農作業場など）と買い換える場

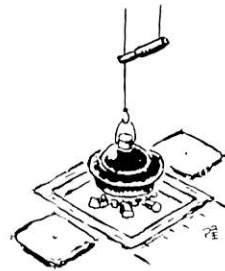

選択することができます。

心配ごと相談は  
毎週火曜日です。

時間 午前 10時から  
場所 福祉事務所

相談員は、親切でいねいで適切な助言と指導をします。きっとお役に立ちますよ！

4月1日から「とう精年月日」  
の表示が必要です。／

とう精袋詰めされるすべての配給米について、実施、表示はわかりやすいところへ はっきりと。

# 健康保険証の正しい使い方

## 保険証で正しい受診を

会社などに勤める人たちは、健康保険に加入し、それぞれの保険証を持っています。

この保険証は、仕事以外で病気やケガをした場合、病院などの受け付け窓口に出して、保険でみてもらうためのものです。

ですから、この保険証が提出されない、治療に要した費用は自己負担となり、病気の内容によっては多額のお金を用意しなくてはなりません。

そこで、この保険証の正しい使い方を説明しましょう。

### 健康保険は仕事以外の病気のケガに

仕事上のケガなどは、健康保険で



はかれません。このような場合には、労災保険や労働基準法の療養補償の対象になり、それで補償されますから、会社やケガの原因を申し出て、手続きをとってください。

### 治療の範囲は……

保険証が使える範囲は、医師が治療の必要性を認めたものに限りです。ですから、疲れや病気の予防のための健康診断や栄養剤の投与とか、日常生活や仕事に支障のない程度のもは保険ではかれません。

### 保険証の保管は

保険証は、健康保険に加入している本人と、被扶養者と認められている家族だけが使えるもので、預金通

帳などと同様に、たいせつに保管する必要があります。

### 悪質な事故は給付制限も

悪質な行為、たとえば、けんかとか泥酔によって起こった事故、また無免許で酔って車を運転して起こした事故などは「不行跡」とか「故意」によるものとして保険給付を制限します。

このことは、加入者のみなさんがこの制度を育てて行こうとするねらいに逆行するもので、医療費のムダをなくそうとして設けられたものです。

### 保険証は病院の窓口へ

保険でかかるときは、必ず保険証

を病院などの窓口に出しましょう。

保険証を見ずに保険診療をすれば病院の責任にもなり、治療費を返してもらいなど面倒なことにつながります。

### 受診のこころえ

治療内容は医師まかせ、クスリや注射の注文はやめましょう。

### 良医をえらび、転医はためよう

医師にかかるときは、良心的な信頼できる人を選ぶことがたいせつです。

医師の指示による転医を除いて、「なかなかおられないから」などという理由で、やたらと転医することはさけてください。このことは、検査などを最初からやりなおす結果にもなり、医療費のムダにもなります。

### 早期受診を……

「からだの調子が悪いな……」と感じたら早めにみてもらいましょう。病気は、早くみてもらいほど、また、軽い時期ほどなおりも早いものです。

以上のルールをまもることが、加入者ひとりひとりの手で、健康保険制度をささえる力にもなり、また、健康を増進し、快適な生活をする道につながります。

## 文化協会加入

### 希望者募集

市内の芸術芸能文化に関係する団体・流派・個人の連絡提携を図り、市民文化の向上に寄与することを目的として、次の各部門に対する関係者の加入希望申込みを受付けます。

美術（油絵・日本画・書道・工芸写真ほか） 文学（短歌・俳句ほか） 演劇舞踊（演劇・古典舞踊ほか） 音楽（ピアノ・合唱・三曲ほか） 鑑賞（古美術鑑賞ほか） 生活芸術（華道・茶道・フラワーデザインほか）

### 【申込み】

二月末日までに左記へ  
市教委社会教育課気付  
裾野市文化協会結成準備委員会

## サッカーをしよう

### 愛好する同志を募る

サッカーを楽しむながら体力づくり、親睦、サッカーの普及を目的に「サッカー愛好会」をつくりまします。加入、お問い合わせは次へどうぞ。

○事務局、市役所建設部工務課大石  
あて（電話二・一一一内線五三）



# 一年間に 一千二百人 三百六十二世帯 が増加

市民課では、このほど過去一年間（昨年一月～十二月まで）の人口の動きをとりまとめました。

それでは、どのような動きをしているかご紹介しましょう。

## 一、世帯と人口

### ○世帯 三百六十二世帯増加

本年一月一日現在の世帯数は、七千七百八十二世帯で、前年の同月、七千四百二十世帯に比べ四・九％、

三百六十二世帯の増でした。しかし、過去五カ年平均増加率七・四％を下まわっています。

### ○人口 千二百人増加

本人一月一日現在の人口は三万四千三百六十三人で、前年同月の三万三千百六十三人に比べ、三・六％、一千二百人の増でした。

人口についても増率で、過去五カ年平均増加率五・二％を下まわっています。

増加のおもなものは、企業団地（トヨタ、関自、矢崎団地）の人口が四千二百七十八で、全人口の十二・四％を占め、五年前の一千二百八十二人に比べ三・三倍にも達していることがあげられます。

### 自然増加は五百一人

一日に二人生れ  
二日に一人死亡

四十七年中の出産数は、六百九十九人、死亡数は百九十八人で差引五

百一人の自然増でした。

前年の五百二十人に比べ三・七％（十九人）の減、自然増加率は一・五％となり、これは過去五カ年平均

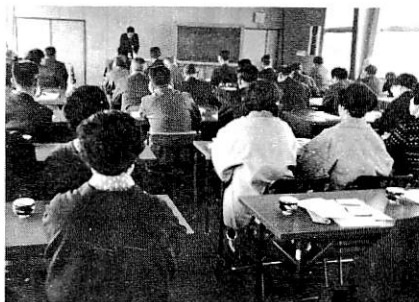

## 公害について勉強

公害に強くなろう、知ららと市議会議員と婦人会役員など、1月19日市役所で公害について勉強会を開きました。

講師に県公害課の矢野主幹を招き、典型7公害といわれる大気汚染、水質汚濁、土壌汚染、騒音、振動、地盤没下、悪臭など県内におきている公害の実態や処理状況などについて熱心に説明を聞き入っていました。

公害が起きてからでは遅すぎます。当市にはまだ数は少ないにしてもみなさんも事業所もすべて、自覚、対策を積極的に取り組み安心した生活を営みたいものです。

増加率と同率。

### 社会増は六百九十九人

一日に八人転入六人転出

四十七年中の転入者は、三千八百八十四人、転出者は二千三百八十五人で差引六百九十九人の社会増、一日に八人転入、六人転出したことになりました。

社会増は、前年の七百九十五人に比べ二・一％（九十六人）の減、社会増加率は二・一％、過去五カ年の平均増加率三・七％を下まわっています。

なお、転入は前年の二千九百四十七人に比べ四・六％（百三十七人）の増で、この半数は企業団地関係者で占め、転出も前年の二千二百五十二人に対して十・八％（二百三十三人）増でこの三分の一は前記と同様、企業団地関係者で占めています。

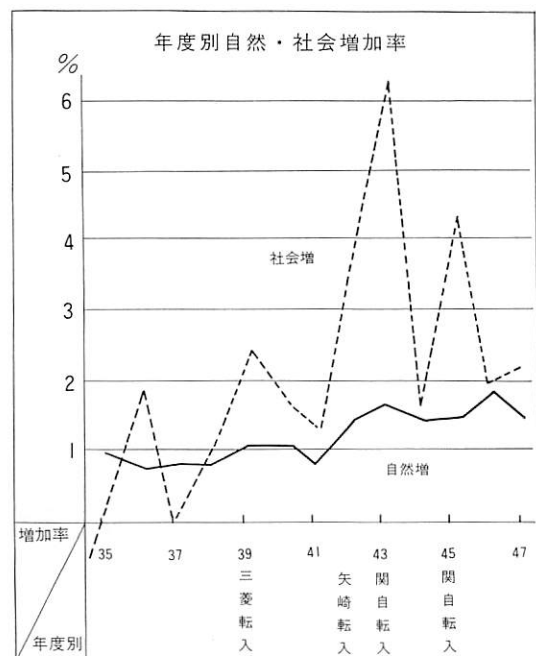
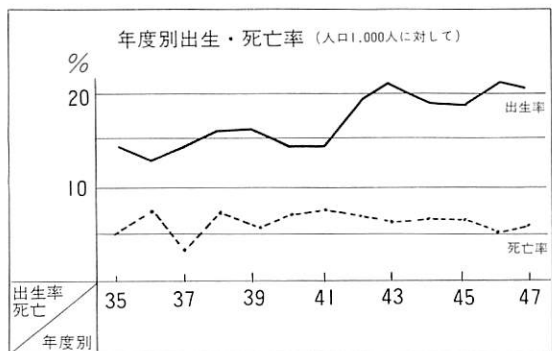
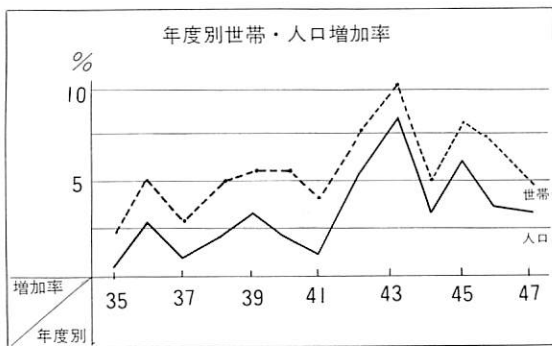



### 深良財産区議会議員

#### 選挙日程決まる

昭和四十八年三月八日任期満了となる深良財産区議会議員の選挙日程が一月二十五日選挙管理委員会次第

のように決まりました。

#### 記

選挙の期日 二月十六日(金)  
選挙の告示 二月 九日  
立候補届出期間 二月九・十日  
選挙される人 十三人  
選挙人名簿は一月三十日から二月五日までの七日間で市役所で(選挙管理委員会)で縦覧できます。

#### 人権・法律相談日

二月 八日  
十時から十五時まで  
場所 市民館 二階和室

さい。

#### ◆私書箱のご利用を

たくさんさんの郵便物が届く事業所などのみなさん、郵便私書箱をご利用になりませんか。

郵便私書箱は、郵便局があいている時間なら一日何回でも必要ない時間に郵便物を受けとることができ、便利なものです。

仕事前に郵便物を受け取りになれば一日の仕事のすべり出しにも大きな効果があると思います。

なお、郵便法の改正で、郵便私書箱が無料で使用できる条件が、大幅に緩和されました。利用を希望される方は郵便局へご相談くだ

#### ◆マイホームづくりは

##### 郵便貯金で

だれでも一度は夢みるマイホー

### 郵便局だより

ムづくり、このお手伝いをしてい

るのが「住宅積立貯金」です。

この貯金は、積立総額が四十二万三万円になるように、一定期間毎月一定の金額を積み立てられた方に郵政省が住宅金融公庫に住宅建設資金の貸付けをあっせんする

村八分や、差別待遇を受けている

#### 人

名譽や、信用を害されている人。  
騒音・ばい煙・汚水・悪臭等により被害を受けている人。  
家庭内のいざこざ、相続・扶養・戸籍等についての相談。

借地借家・金銭貸借・土地や建物の売買登記・その他法律問題についてお知りになりたい人。  
などについて、お困りの方は、お気軽に相談に来てください。

相談は、無料で必密は守られます。

ものです。

この貯金のうまみは、貸付額が公庫の一般貸付に比べ、最高五割増まで受けられることです。また、この貯金は、定額貯金なみの高い利子がつき、住宅建設資金づくりにたいへん有利です。

#### ●毎月の積立金

五千円～一万二千元(ボーナス時など年二回まで積み増しできま

す)

#### ●積立期間と利率

|       |        |
|-------|--------|
| 三年間積立 | 年五・〇四% |
| 四〇〇   | 五・二八%  |
| 五〇〇   | 五・五二%  |

くわしくは、お近くの郵便局でおたずねください。

相談員 静岡地方公務局係官二人  
人権擁護委員 四人

### 糖尿病料理講習会と

#### 試食会は二月十六日

中駿赤十字病院では、次のとおり糖尿病料理講習と試食会を行ないます。どなたでも参加できますが、二月十五日の正午までに申し込んでください。

#### 記

一、日時 二月十六日(金)  
二、場所 十時～十三時まで  
三、持物 裾野市民会館  
エプロン・はし・皿  
茶碗  
四、材料費 百円  
五、申込先 中駿赤十字病院栄養係  
二月十五日正午までに  
(電話二局三七七〇番)

### 図書館二月の予定

四日(日)  
低学年読書会 十時から  
「はなのすきなうし」  
マンローリーフ作  
俳句会 十三時  
上田五千石先生の講話  
十八日(日)  
高学年読書会 十時  
「名探偵しまうまげビー」  
デブア作

短歌会 十三時  
高嶋健一先生の講話

### 乳幼児相談日

二月九日、十九日 健康相談室  
十時～十五時  
二月十四日 須山農研修所  
十三時～十五時  
二月十五日 富岡公民館  
十三時～十五時  
二月十六日 深良支所  
十三時～十五時  
二月二十三日 関自厚生会館  
十時～十五時 ショッピングセンター二階

### 2月分休日在宅医

| 年月日      | 在宅医     | 電話番号     | 有線    |
|----------|---------|----------|-------|
| 48. 2. 4 | 佐藤 医院   | (2) 1560 |       |
| 11       | 木宮小児科医院 | (2) 1487 |       |
| 18       | 勝又外科医院  | (2) 0628 | 55-27 |
| 25       | 遠藤 医院   | (2) 0533 | 15-14 |



**広報  
すその**

2月15日

No.285

**心配そうですね**

—4月新米1年生いっせいに種痘接種—

4月、市内で小学校で536人、中学校で523人(2月10日現在)が新米1年生になります。2月5日から9日までいっせいに種痘接種を行いました。

富岡第1幼稚園で



# 老人家庭を訪問指導

—わかりやすい交通安全教育で事故防止—



最近急激に増えている老人（六十歳以上）の交通事故死、それも歩いていて事故にあっているため、警察署や安全協会、安全連絡協議会では老人家庭を訪問し、親切で分りやすく交通安全の話をし、交通事故防止をはかる「老人家庭訪問作戦」を第一次、第二次の二回に分け、第一次は四百四十八名を対象に二月十五日～四月十五日まで二ヵ月間にわたって実施することになりました。

## 今回四百四十八人を訪問

二月十五日～四月十五日の間に

今回、家庭訪問対象になるのは、名の計四百四十八名です。  
六十五歳以上の老人家庭で、伊豆島 家庭訪問には、警察官、市交通担当係、民間交通指導員、安全協会役員が当り、二人一組で老人家庭を訪

### 過去5カ年の交通事故発生状況

|       | 43年 | 44年 | 45年 | 46年 | 47年 |
|-------|-----|-----|-----|-----|-----|
| 人身事故者 | 239 | 296 | 245 | 223 | 239 |
| 死傷者   | 3   | 12  | 6   | 9   | 11  |
| 死傷者   | 300 | 416 | 331 | 305 | 318 |

問。老人の体は自分の思うように動かない、判断力がにぶっているため無理な横断や危険な歩行は絶対しないようわかりやすく指導をして、事故防止をはかるうとするものです。

なお、第二次

訪問地域、対象人員一千七百八十七名については、日程は未定ですが、第一次訪問の結果をもとに、より効果的な指導をしていく方針です。

ところで、昨年一年間沼津署管内で起きた死亡事故は四十四人このうち六十歳以上の老人は十三人で（この中に市内で七十一歳と六十八歳の老人が死亡）事故の三割を占めています。一昨年は五十七人中六人です

から、いかに老人の死亡事故が多くなっているかわかりと思います。死亡十三人のうち自転車に乗っている事故はわずか一件、残り十二人はすべて歩いているときに自動車にはねられています。

### 3月4日黄瀬川解禁

8時30分花火を合図にマス釣大会

紅マス放流カ所—花園橋、柳端橋、富士見橋、大畑橋、柴橋、富士岡地区

おとな 1,000円、子ども 500円の入漁料が必要です  
なお、漁業組合では黄瀬川で釣ができる鑑札を発行  
年間 1,500円、日釣券は 150円

### 交通事故相談は

2月27日

午前9時30分～午後4時まで  
市役所南別館の相談室で行ないます。  
どうぞご利用ください。

交通災害共済の加入申し込みが二月十五日から三月三十一日まで行なわれます。

加入用紙は、区長さん組長さんを通じてみなさんの家庭にお届けされていると思います。

児童生徒は学校で、その他一般の方で申し込みをされる方は、防災公署課で手続きをしてください。

現在加入している方も三月三十一日で期限切れ、四月一日から更新することになります。

# みんなで加入みんなで助け合う

「交通災害共済に加入を」  
加入申込期間は二月十五日～三月三十一日まで

相変らず痛ましい犠牲者の数は多く、暗い陰をおとしています。

恐ろしい交通事故は、いつ自分か家族が、交通事故の被害者になるかわかりません。

この交通災害共済は、昭和四十三年にはじめられ、ことして六年目をむかえ、交通事故による被害者をみなさんと市、町が力を合せてお互いに助け合う制度です。

会費はおとなで年額五百円、子ども二百五十円です。

## 見舞金を

受けるには

事故を取扱った警察署の発行する

## 災害を受けたときの

### 見舞金の金額

| 死亡の場合 | 六十カ月以上のケガ | 三カ月 | 二カ月 | 一カ月 | 一週間 |
|-------|-----------|-----|-----|-----|-----|
| 五十万円  | 十万円       | 五万円 | 三万円 | 二万円 | 五千円 |

十九人、こども五千百七十七人の計一万一千二百二十六人で、全体の三十二パーセントしか加入していません。安い掛金です。家族をろって加入しましょう。



こんにちはおなじみ

NHK酒井広アナが三月二日きます

からです。

場所

裾野市民会館大ホール

内容

「家族教育のあり方」生活の知恵。こんにちはおなじみなどのエピソード。

○入場料は無料どなたでも入場できます。

NHK「こんにちはおなじみ」でおなじみ、酒井 広アナウンサーによる講演会が三月二日に行なわれます。

記

日時 三月二日（金曜日）午後二時

## ことしはすでに54人 195万1千円の見舞金を…

昭和43年1月にはじめられた交通災害共済見舞金制度も ことして6年目を迎え、今までに292人に 10,572,000円の見舞金をさしあげています。

昭和43年は、76人に 2,473,000円、同44年は50人に1,706,000円、同45年は46人に1,827,000円、同46年は、66人に 2,651,000円、同47年4月～48年1月までに下表のように多くの方が交通事故にあい見舞金を受けています。

| 見舞金支払い状況（昨年4月～48年1月）円 |        |     |           |
|-----------------------|--------|-----|-----------|
| 死                     | 亡(50万) | 2人  | 1,000,000 |
| 6カ月以上                 | (10万)  | 2人  | 200,000   |
| 3カ月以上                 | (5万)   | 5人  | 250,000   |
| 1カ月以上                 | (2万)   | 19人 | 380,000   |
| 1週間以上                 | (5千)   | 22人 | 110,000   |
| 1週間未満                 | (5千)   | 3人  | 6,000     |
| 特別共済見舞金               | (5千)   | 1人  | 5,000     |
| 計                     |        | 54人 | 1,951,000 |

# 私はために交通事故の

預金差し押え、泣いたお酒が800本



初夏の屋下り商用のためCさんは乗用車を運転中、交

差点附近で横断歩行中のNさん（六五）に衝突してしまった。病院における当初の見通しは一ヶ月程度の入院加療を要するものと診断された。ところがNさんは当初の予想に反し

余病が出て、入院二ヶ月、通院四ヶ月の長期療養になってしまった。強制保険の限度額五〇万円の大半は入院費その他で終ってしまった。その後Cさんも、Nさんに気がつかないながら月に五、六万円程度の補償を続けていた。その間Nさんから具体的な損害賠償の提示もなかった。Cさんはそのうち時期を見て示談交渉を進めようと考えていた。

来店し、電話、倉庫の酒全部が出入禁止の封印をされ仮差押えをされてしまった。年末のこともありCさんは大慌てしたものの後の祭り、正月のお目出度祝っていたく酒も世に出ることが出来ず倉庫の中で泣いていたことであろう。

最近では交通事故に対する賠償が自賠責保険金程度では解決しないことを、車を運転する皆さんは充分に理解して、他人に大きな被害を与え、自分自身も一生泣かなければならぬ交通事故を絶対おこさないことを誓ってハンドルを握りましょう。

## 附加（所得比例）年金

### の保険料

去る一月十五日、昭和四十八年度予算の政府案が決まり、これによって国民年金制度の改善項目やその裏づけ予算も固まったわけです。厚生省では、この予算の政府決定

## 老齢年金 二・五倍以上引上げ

物価スライド制の導入など  
国民年金大幅改善へ

にともない、年金額の大幅な引上げ物価スライド制の導入など、国民年金制度の大幅な改善案をつくり、社会保障制度審議会と国民年金審議会の了承を得たうえ、現在開催中の特別国会に提案するときいています。それでは、現段階で明らかにしている改善内容は別表のとおりです。

### 年金額の引上げ

老齢年金については、経過的な年金である十年年金、五年年金はもちろんで、二十五年納付の標準的老齢年金についても、現行年金額の二・五

### 年金額のスライド

年金額のスライドは、財政再計算期に従来どおり年金額の引上げを行なうほか、消費者物価の変動（五パーセント以上）に応じた年金額のス

## 高齢任意加入者の再開

注目されるのは、高齢任意加入のみちがまたひらかれることです。すなわち、高齢任意加入対象者（明治三十九年四月二日～明治四十四年四月一日までに生れた者）のうち未加入の人に五年年金に加入のみ

附加（所得比例）年金については年金額の計算に当り、納付月一カ月につき二百円（現行百八十円）で行ない、この保険料は月額四百円（現行三百五十円）に改定することになりました。

## 保険料

保険料については、別表のとおり昭和四十九年一月から月額九百円に改定、以後段階的に引上げることとしています。なお、五年年金加入者の保険料も同じ額の九百円となります。





# 昭和48年度国民年金改正予定の内容 (拠出年金)

昭和49年1月実施

| 項 目        | 現 行                         | 改 善                        |
|------------|-----------------------------|----------------------------|
| 年 金 額      |                             |                            |
| 老齢年金(25年)  | 月額 8,000円<br>(320円×保険料納付月数) | 月額 2 万 円<br>(800円×保険料納付月数) |
| 〃 (25年)    |                             |                            |
| 〃 (10年)    | 月額 5,000円                   | 月額 1 万2,500円               |
| 〃 (5年)     | 月額 2,500円                   | 月額 8,000円                  |
| 障害年金(1級)   | 月額 1 万1,000円                | 月額 2 万3,000円               |
| 〃 (2級)     | 月額 8,800円                   | 月額 1 万8,400円               |
| 母子・準母子年金   | 月額 8,400円                   | 月額 1 万8,400円               |
| 遺児年金       | 月額 8,400円                   | 月額 1 万8,400円               |
| 死亡一時金      |                             |                            |
| 3年以上10年未満  | 1 万 円                       | 1 万7,000円                  |
| 10年以上15年未満 | 1 万4,000円                   |                            |
| スライド制      | —                           | 導 入                        |
| 保 險 料      |                             |                            |
| 一 般        | 月額 550円                     | 月額 900円                    |
| 所 得 比      | 月額 350円                     | 月額 400円                    |
| 5 年 年 金    | 月額 750円                     | 月額 900円                    |

## 保険料納付の特例

ちをひろくことになりました。

できるだけ老齢年金の受給権に結

びつけるため、時効になつてゐる未

納保険料を一定の条件により、納付

することができ。特例措置が再度

設けられることになりました。

## 福祉年金の改正

福祉年金の改正は次のようになつ

ています。

①年金額の引上げ

(昭和四十八年十月実施)

○老齢福祉年金

月額三千三百円→五千円

○障害福祉年金

月額五千円→七千五百円

○母子、準母子年金

月額四千三百円→六千五百円

②扶養義務者所得制限の改正

(昭和四十八年五月実施)

扶養親族五人の場合の限度額が年

収六百万円(所得額五百四十七万円)

に引上げられました。「現在では年収

二百五十万円(所得額で二百五万八

千円)となっています。」

③恩給などの併給制限の改正

(昭和四十八年十月実施)

○普通扶助料との併給

限度額六万円→十万円

○戦争公務による扶助料との併給

中尉まで→大尉まで

## 国民年金の受給権者は

## 現況届を出しましょう

国民年金の障害年金、母子、準母

子年金、遺児年金、寡婦年金の受給

権者は、毎年一回三月三十一日まで

に「国民年金受給権者現況届」を市

役所に提出することになっています

この現況届は、受給権者が引き続

き年金を受ける権利があるかどうか

を確認するために行なわれる重要な

ものです。

この現況届には、生存の事実につ

いて市長の証明書または戸籍抄本を

添えるほか、年金の受けている種類

に応じて次のものをつけることにな

っています。

### ◆障害年金

障害の現況に関する診断書の提出  
を県知事から指示された者は、障害  
の程度に変化がないかを確認するた  
めの診断書

### ◆母子、準母子年金

① 受給権者と子との身分関係およ

び生計を同じくしていることを明

らかにする書類

② 昭和四十八年一月三十一日現在

で十七歳以上の子で、国民年金法

に定める障害の状態にあり、県知

事から指定されたものは、その障

害の現況に関する診断書。

### ◆遺児年金

昭和四十八年一月三十一日現在で  
十七歳以上の子で、国民年金法に定  
める障害の状態にあり、知事から指  
定されたものは、その障害の現況に  
関する診断書。

なお、昨年四月一日以降に年金を  
受けはじめた人、年金額が改定され  
た人、または今まで支給停止されて  
いたのが解除された人については、  
一年にならないので、現況届を出す  
必要はありません。

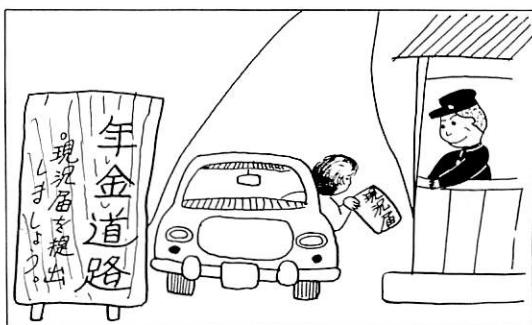

現況届を期限までに提出しませんと、以後引き続いて年金を支払って  
よいかどうかの確認ができませんの  
で、六月期の支払い分から、現況届  
が提出されるまでの間は、年金の支  
払いが止められますのでご注意ください。  
さい。

なお、この現況届の提出について  
わからないことがありましたら、市  
役所国保年金課(電話二局一一一一  
番内線三二)または近くの社会保険  
事務所へおたずねください。

買物調査から

たい購買者の市外流出

—衣料品では70%もよそで買い物—

消費者動向表(%)

昭和47年

| 買物場所<br>買物商品 | 裾野市内   |          |         |         |         |      |          |         |     |     | 裾野市外 |     |      |          |      |      |  |  |  |  | その他 |     |
|--------------|--------|----------|---------|---------|---------|------|----------|---------|-----|-----|------|-----|------|----------|------|------|--|--|--|--|-----|-----|
|              | 裾野駅前商店 | 平松大型スーパー | 平松新道商店街 | 岩波駅前商店街 | 住宅地近接商店 | 小計   | 沼津市大型百貨店 | 沼津市一般商店 | 三島市 | 長島町 | 御殿場市 | 静岡市 | 東京方面 | その他の市街都市 | 小計   | その他  |  |  |  |  | 小計  | その他 |
| 衣料品          | 16.7   | 0.6      | 3.6     | 1.0     | 6.2     | 28.1 | 49.4     | 9.6     | 3.8 | 0.2 | 2.8  | 0.2 | —    | 2.3      | 68.3 | 3.6  |  |  |  |  |     |     |
| 身廻雑貨         | 28.9   | 2.6      | 7.8     | 1.9     | 7.5     | 48.7 | 29.1     | 10.8    | 3.5 | 0.1 | 2.3  | 0.2 | —    | 1.5      | 47.5 | 3.8  |  |  |  |  |     |     |
| 文化用品         | 33.8   | 1.3      | 11.2    | 2.9     | 7.8     | 57.0 | 18.9     | 12.2    | 3.7 | 0.3 | 3.2  | 0.2 | —    | 1.3      | 39.8 | 3.2  |  |  |  |  |     |     |
| 食料品          | 25.0   | 16.8     | 9.2     | 4.1     | 30.6    | 85.7 | 4.0      | 2.0     | 1.5 | 0.2 | 1.0  | 0.1 | —    | 1.0      | 9.8  | 4.5  |  |  |  |  |     |     |
| 日用品          | 22.9   | 13.3     | 13.1    | 2.6     | 27.5    | 79.4 | 4.5      | 2.1     | 1.9 | 0.9 | 0.1  | 0.1 | —    | 0.9      | 10.0 | 10.6 |  |  |  |  |     |     |
| 贈答品          | 17.6   | 5.6      | 4.7     | 1.0     | 12.9    | 41.8 | 44.9     | 5.1     | 2.0 | 1.0 | 0.8  | 0.3 | —    | 2.1      | 55.3 | 2.9  |  |  |  |  |     |     |

市商工課では、昨年九月中学一、二年生の家庭一千世帯を対象に買物調査を実施しました。

沼津市という大型消費都市に近く食料品を除いては、相変らず購買者の市外流出がめだち、衣料品は七〇%も市外で買い物、その内沼津市内のデパート四九%、一般商店九・六%と沼津市だけで五九%を占めています。

この調査は、(一)商店に対する基本的姿勢 (二)衣料用品 (三)文化用品 (四)身廻及び雑貨用品 (五)食料品 (六)

日用及び贈答品など六項目について調査を行ない、回収率は八二・五%でした。

市内の購買者がどこでどのような買い物をするか、その実態が明らかになったわけで、商工会や市では、この調査結果をもとに、どうしたら市内でより多くの買い物をしていただけるか、今後の商工行政のあり方商店街・商店の改善やあり方についてどうしたらよいかなど、商業発展をはかるための基本的考え方、指針とする方針です。

それでは、調査項目ごとに順をおってご紹介しましょう。

衣料用品は

市内で買う 二八・一%  
市外 六八・三%  
その他 三・六%

身廻及び雑貨用品は  
市内で買う 四八・七%  
市外 四七・五%  
その他 三・八%

文化用品は  
市内で買う 五七・九%  
市外 三九・八%  
その他 二・三%

食料品は  
市内で買う 八五・七%  
市外 九・八%  
その他 四・五%

日用品は  
市内で買う 七九・四%  
市外 一〇・〇%  
その他 一〇・六%

贈答品は  
市内で買う 四一・八%  
市外 五五・三%  
その他 二・九%

商品を選ぶには

①商品の価格②商品の品質③種類と量が多い④便利な所で⑤衛生的だから⑥新鮮だから⑦商品を手にと



無料税務相談所が

富岡支所で三月七日  
八日、九日に開所

(時間は十時～十五時まで)

ことしも所得税の申告期がまいました。所得税の申告は、ご自分で計算された所得額に基づいて申告書を提出していただくものです。

申告書の書き方などについておわかりにならないことがありましたらどうぞおいでください。

税理士による無料税務相談所が富岡支所で開かれます。お気軽におでかけのうえ、申告を済ませてください。

固定資産課税台帳が

縦覧できます

市の総務部課税課では、固定資産課税台帳の縦覧を、三月



# 引き止め

つて④店員のサービスがよい⑤有名な店だからなどとした場合次のような商品選択順序となっています。

▼衣料品 呉服反物類①②③④⑤⑥⑦⑧⑨⑩⑪⑫⑬⑭⑮⑯⑰⑱⑲⑳㉑㉒㉓㉔㉕㉖㉗㉘㉙㉚㉛㉜㉝㉞㉟㊱㊲㊳㊴㊵㊶㊷㊸㊹㊺㊻㊼㊽㊾㊿

①②③ 紳士服類④⑤⑥⑦⑧⑨⑩⑪⑫⑬⑭⑮⑯⑰⑱⑲⑳㉑㉒㉓㉔㉕㉖㉗㉘㉙㉚㉛㉜㉝㉞㉟㊱㊲㊳㊴㊵㊶㊷㊸㊹㊺㊻㊼㊽㊾㊿

①②③ 婦人子ども服類④⑤⑥⑦⑧⑨⑩⑪⑫⑬⑭⑮⑯⑰⑱⑲⑳㉑㉒㉓㉔㉕㉖㉗㉘㉙㉚㉛㉜㉝㉞㉟㊱㊲㊳㊴㊵㊶㊷㊸㊹㊺㊻㊼㊽㊾㊿

①②③ シャツ下着類④⑤⑥⑦⑧⑨⑩⑪⑫⑬⑭⑮⑯⑰⑱⑲⑳㉑㉒㉓㉔㉕㉖㉗㉘㉙㉚㉛㉜㉝㉞㉟㊱㊲㊳㊴㊵㊶㊷㊸㊹㊺㊻㊼㊽㊾㊿

①②③ 夜具寝具類④⑤⑥⑦⑧⑨⑩⑪⑫⑬⑭⑮⑯⑰⑱⑲⑳㉑㉒㉓㉔㉕㉖㉗㉘㉙㉚㉛㉜㉝㉞㉟㊱㊲㊳㊴㊵㊶㊷㊸㊹㊺㊻㊼㊽㊾㊿

▼身廻雑貨 靴下駄履物類①②③④⑤⑥⑦⑧⑨⑩⑪⑫⑬⑭⑮⑯⑰⑱⑲⑳㉑㉒㉓㉔㉕㉖㉗㉘㉙㉚㉛㉜㉝㉞㉟㊱㊲㊳㊴㊵㊶㊷㊸㊹㊺㊻㊼㊽㊾㊿

①②③④ かんざし袋物洋傘類⑤⑥⑦⑧⑨⑩⑪⑫⑬⑭⑮⑯⑰⑱⑲⑳㉑㉒㉓㉔㉕㉖㉗㉘㉙㉚㉛㉜㉝㉞㉟㊱㊲㊳㊴㊵㊶㊷㊸㊹㊺㊻㊼㊽㊾㊿

①②③④ 化粧品医薬品類⑤⑥⑦⑧⑨⑩⑪⑫⑬⑭⑮⑯⑰⑱⑲⑳㉑㉒㉓㉔㉕㉖㉗㉘㉙㉚㉛㉜㉝㉞㉟㊱㊲㊳㊴㊵㊶㊷㊸㊹㊺㊻㊼㊽㊾㊿

①②③④ アクセサリー⑤⑥⑦⑧⑨⑩⑪⑫⑬⑭⑮⑯⑰⑱⑲⑳㉑㉒㉓㉔㉕㉖㉗㉘㉙㉚㉛㉜㉝㉞㉟㊱㊲㊳㊴㊵㊶㊷㊸㊹㊺㊻㊼㊽㊾㊿

①②③④ 時計めがね貴金属類⑤⑥⑦⑧⑨⑩⑪⑫⑬⑭⑮⑯⑰⑱⑲⑳㉑㉒㉓㉔㉕㉖㉗㉘㉙㉚㉛㉜㉝㉞㉟㊱㊲㊳㊴㊵㊶㊷㊸㊹㊺㊻㊼㊽㊾㊿

▼文化用品 レコード楽器類①②③④⑤⑥⑦⑧⑨⑩⑪⑫⑬⑭⑮⑯⑰⑱⑲⑳㉑㉒㉓㉔㉕㉖㉗㉘㉙㉚㉛㉜㉝㉞㉟㊱㊲㊳㊴㊵㊶㊷㊸㊹㊺㊻㊼㊽㊾㊿

①②③④ カメラ及び材料⑤⑥⑦⑧⑨⑩⑪⑫⑬⑭⑮⑯⑰⑱⑲⑳㉑㉒㉓㉔㉕㉖㉗㉘㉙㉚㉛㉜㉝㉞㉟㊱㊲㊳㊴㊵㊶㊷㊸㊹㊺㊻㊼㊽㊾㊿

①②③④ 書籍及び雑誌⑤⑥⑦⑧⑨⑩⑪⑫⑬⑭⑮⑯⑰⑱⑲⑳㉑㉒㉓㉔㉕㉖㉗㉘㉙㉚㉛㉜㉝㉞㉟㊱㊲㊳㊴㊵㊶㊷㊸㊹㊺㊻㊼㊽㊾㊿

①②③④ 文房具類⑤⑥⑦⑧⑨⑩⑪⑫⑬⑭⑮⑯⑰⑱⑲⑳㉑㉒㉓㉔㉕㉖㉗㉘㉙㉚㉛㉜㉝㉞㉟㊱㊲㊳㊴㊵㊶㊷㊸㊹㊺㊻㊼㊽㊾㊿

①②③④ 玩具類⑤⑥⑦⑧⑨⑩⑪⑫⑬⑭⑮⑯⑰⑱⑲⑳㉑㉒㉓㉔㉕㉖㉗㉘㉙㉚㉛㉜㉝㉞㉟㊱㊲㊳㊴㊵㊶㊷㊸㊹㊺㊻㊼㊽㊾㊿

①②③④ スポーツ用品⑤⑥⑦⑧⑨⑩⑪⑫⑬⑭⑮⑯⑰⑱⑲⑳㉑㉒㉓㉔㉕㉖㉗㉘㉙㉚㉛㉜㉝㉞㉟㊱㊲㊳㊴㊵㊶㊷㊸㊹㊺㊻㊼㊽㊾㊿

①②③④ 家庭電器ガス器具⑤⑥⑦⑧⑨⑩⑪⑫⑬⑭⑮⑯⑰⑱⑲⑳㉑㉒㉓㉔㉕㉖㉗㉘㉙㉚㉛㉜㉝㉞㉟㊱㊲㊳㊴㊵㊶㊷㊸㊹㊺㊻㊼㊽㊾㊿

①②③④ 家具室内装飾品⑤⑥⑦⑧⑨⑩⑪⑫⑬⑭⑮⑯⑰⑱⑲⑳㉑㉒㉓㉔㉕㉖㉗㉘㉙㉚㉛㉜㉝㉞㉟㊱㊲㊳㊴㊵㊶㊷㊸㊹㊺㊻㊼㊽㊾㊿

▼日用品及び贈答品 日用品雑貨①②③④⑤⑥⑦⑧⑨⑩⑪⑫⑬⑭⑮⑯⑰⑱⑲⑳㉑㉒㉓㉔㉕㉖㉗㉘㉙㉚㉛㉜㉝㉞㉟㊱㊲㊳㊴㊵㊶㊷㊸㊹㊺㊻㊼㊽㊾㊿

①②③④⑤⑥⑦⑧⑨⑩⑪⑫⑬⑭⑮⑯⑰⑱⑲⑳㉑㉒㉓㉔㉕㉖㉗㉘㉙㉚㉛㉜㉝㉞㉟㊱㊲㊳㊴㊵㊶㊷㊸㊹㊺㊻㊼㊽㊾㊿

①②③④⑤⑥⑦⑧⑨⑩⑪⑫⑬⑭⑮⑯⑰⑱⑲⑳㉑㉒㉓㉔㉕㉖㉗㉘㉙㉚㉛㉜㉝㉞㉟㊱㊲㊳㊴㊵㊶㊷㊸㊹㊺㊻㊼㊽㊾㊿

①②③④⑤⑥⑦⑧⑨⑩⑪⑫⑬⑭⑮⑯⑰⑱⑲⑳㉑㉒㉓㉔㉕㉖㉗㉘㉙㉚㉛㉜㉝㉞㉟㊱㊲㊳㊴㊵㊶㊷㊸㊹㊺㊻㊼㊽㊾㊿

①②③④⑤⑥⑦⑧⑨⑩⑪⑫⑬⑭⑮⑯⑰⑱⑲⑳㉑㉒㉓㉔㉕㉖㉗㉘㉙㉚㉛㉜㉝㉞㉟㊱㊲㊳㊴㊵㊶㊷㊸㊹㊺㊻㊼㊽㊾㊿

①②③④⑤⑥⑦⑧⑨⑩⑪⑫⑬⑭⑮⑯⑰⑱⑲⑳㉑㉒㉓㉔㉕㉖㉗㉘㉙㉚㉛㉜㉝㉞㉟㊱㊲㊳㊴㊵㊶㊷㊸㊹㊺㊻㊼㊽㊾㊿

①②③④⑤⑥⑦⑧⑨⑩⑪⑫⑬⑭⑮⑯⑰⑱⑲⑳㉑㉒㉓㉔㉕㉖㉗㉘㉙㉚㉛㉜㉝㉞㉟㊱㊲㊳㊴㊵㊶㊷㊸㊹㊺㊻㊼㊽㊾㊿

①②③④⑤⑥⑦⑧⑨⑩⑪⑫⑬⑭⑮⑯⑰⑱⑲⑳㉑㉒㉓㉔㉕㉖㉗㉘㉙㉚㉛㉜㉝㉞㉟㊱㊲㊳㊴㊵㊶㊷㊸㊹㊺㊻㊼㊽㊾㊿

①②③④⑤⑥⑦⑧⑨⑩⑪⑫⑬⑭⑮⑯⑰⑱⑲⑳㉑㉒㉓㉔㉕㉖㉗㉘㉙㉚㉛㉜㉝㉞㉟㊱㊲㊳㊴㊵㊶㊷㊸㊹㊺㊻㊼㊽㊾㊿

## 市の商店街に望むこと

商店が両側に立ち並ぶアーケード

の設置が深良、東、西、宮岡、須山企業地区とも一番多く、商店街の美観化、統一化、駐車場、歩道の設置の順になっています。

## 商店に望むこと

店員サービスの向上を第一に、商品の専門化、自由に選べる、個人商店の魅力化、商品の品揃えの順にあげています。

## 大型店、大型スーパーについてどう思いますか

これについては、各年代とも七〇%近くが商品を自由に選べて買いやすい。大型店（スーパー）の進出については二〇%が望み、大型スーパーは必要とは思わないと答えたのは二〇代が一・一%、三〇代一・九%、四〇代一・七%、五〇代三・九%、また個人店の方が大型店より買いやすいと答えたのは、二〇代がゼロ、三〇代七・二%、四〇代七・八%、五〇代五・一%などとなっています。

昨年五月一日現在で通産省が実施した商業統計調査によりますと、年間販売額で七十六億円を越え二年前に比べ二十五億円多く、順調な伸びを示しています。しかし、この買物調査から、購買者の著しい市外流出をみますと、ここで商業の飛躍発展が期待されます。

一日から二十日まで行ないます。ただし、土曜日の午後、日曜日は除かれます。

## 税の相談は

## 税務署が税理士へ

所得税の確定申告の時期になりますと、税理士の資格のない人が、いろいろな口実を設け、税金の相談を呼びかけるようなことがあります。これに応じてしましますとまちがいのものになりますので注意してください。

税金の相談は、税務署が正規の税理士にしてください。

## 贈与税の申告も

二月一日から贈与税の申告受付がはじまっています。贈与税は、財産をもらった人にかかる税金です。財産の贈与は親と子、夫と妻などのように親族の間で行なわれることが多く、財産をもらった人も贈与税がかかります。ということを知らなかったりうっかりしていたりする人が案外おられるようです。

贈与税は一年間に個人からもらった財産の価額の合計額が四十万円をこえるときにかかります。

申告と納税は二月一日から三月十五日までです。

早めにしましょう。





# 土地開発公社——発進——

## 公共用地取得に全力投球

裾野市土地開発公社の設立議案が昨年十二月の市議会で可決、本年一月十五日、県知事の認可を受け一月二十五日に公社として正式に発足しました。

当市の土地需要は、工場の進出やベットタウン化による住宅需要の増加あるいは、大手不動産会社による丘陵地域の開発など土地需要が増大し地価の著しい上昇を招いていきます。

このため、公共用地の確保はますますむずかしいものになってきています。

土地開発公社は、この公共用地の取得と拡大をはかり、地域の秩序ある整理と住民福祉の増進をはかることが目的。

公社の業務は、直接地主との交渉契約などを行なうほか次のような仕事をこなしています。

(一) 土地の取得、造成、管理、処分

土地開発公社第一回理事会は、二月五日開かれ、本年度（四十七年）事業として東中学校用地と富岡保育園用地の取得を行なうことになり、地域のみなさんにご協力をお願いすることになりました。

○東中学校用地

東中学校の区域は、中心市街地から住宅地の外延化が進み、人口増に伴ない児童生徒数も増加しています。

○富岡保育園用地

現在、富岡第一小学校内の三教室

(二) 国、地方公共団体などからの委託に基づき、土地取得のあっせん調査、測量などを行ないます。

なお、公社の事務局長に久保文和（前教委次長）、一月二十五日市長から次の方が理事、監事に任命（任期二年）されました。

理事長 杉本 昇（助役）

副理事長 鈴木 強（収入役）

理事 渡辺久幸（市議）

三宅武志（市議） 真田利一（市議） 中村孝一（市議）

勝又利男、田口勝夫、勝又文雄

長田 稔、渡辺日出男

松井良信、久保文和

監事 杉山益男（選管委員

長） 高村和夫（市議）

一方、校舎は昭和二十二年に建てられたもので破損度が高く、危険校舎に指定されており、また校地は基準面積に足りず、運動場においてはさらに狭く、学校立地条件もわるく、移転が検討され移転先も公文名丸山

地先に決っています。昭和四十五年に土地開発基金が設置され移転用地の一部を基金で取得、不足する用地二万二千七百八平方メートル（予定面積）を公社が取得することになりました。

## 指定給水工事店申込受付中

—申込期限は3月5日までに—

水道の給水工事は、市の認可を受けた指定給水工事店でなければできないことになっています。

（湯沸器、ボイラーだけの工事店を含む）の継続又は新規希望の申込みを受付けています。

詳細は水道部へ

電話 2-1111 内線 80・82  
へどうぞ。

48年度の指定給水工事店

を利用して幼稚園経営がされています。しかし、人口増加による児童数の増加による教室数の不足が見込まれ、また地区内の家庭婦人の就業化が急速に進んでおり、保育園の設置が強く望まれています。

保育園の設置場所が上ヶ田地先に決まり、取得予定面積二千三百平方メートルが見込まれています。

# 二十八日から春の火災予防運動

## 九千万円が灰と化す 昨年



当市で、昨年一年間に起きた火災は四十三件、金額にして九千万円という莫大な損害額となっています。これは市民一人当たり平均二千六百円、一世帯当たり一万一千五百円にも及び損害を受けたことになります。

### 恐ろしい火災原因

#### トップはタバコの火

火災原因のトップは「タバコの火の不始末」、次いで煙突の不良、火気の取扱いの不注意によるものがおもな原因となっています。

タバコの火の不始末では、

○吸いがらをごみくずの中へ投げ捨てた。

○車両内から投げ捨てた吸いがらが枯草に着火

○タバコの火がコタツがけに落ちたのに気がつかなかった

○通行人が不用意に投げ捨てた吸いがらがごみなどへ着火

○泥酔して帰宅、くわえタバコの火がふとんにおち気がつかなかった

○火のついたタバコを本の上に置き忘れた。

など、ほんの一例です。火気の取扱いなどの不注意によるものは、プロパンガスの配管の不備やストーブなどの燃料補給の不注意などがおもな原因となっています。

### 火災が発生したら

#### 速やかに一一九番

万一火災が発生したら速やかに局番なしの「一一九番」へ通報してください。

救急の場合も同じですが、場所をはっきり連絡、いつも自分の家の目標となるものを知っておく必要があります。

### もう一度慣れた火

#### に新たな注意を

三月中は、まだまだ空気が乾燥しており、火災の発生しやすい状態が続きます。

もう一度「慣れた火に新たな注意」をして、火災のない安心して住める町にしようではありませんか。

火災予防に対する相談、消防に対する相談、お問い合わせは消防本部へどうぞ（電話二・三二二一）

## わたくしたちの暮らしと戸籍

- あなたの戸籍はどこにありますか？  
戸籍は、日本国民の登録であり、入学や就職、相続や年金の受給、旅券の発給申請など多くのことに利用されるたいせつなものです。  
もし、戸籍がなかったら親子関係の証明がむずかしいなど、いろいろな不便が生じます。

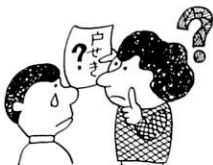

- 戸籍の届出は正しく、すみやかに  
たいせつな戸籍は、みなさん方の届出に基づいて記載されます。  
届出は、正しく、すみやかにいたしましょう。



- 結婚式をあげただけでは正式な夫婦ではありません。  
たとえ盛大な結婚式をあげても、結婚の届出をしなければ、法律上の夫婦とはいえません。届書にお二人と証人が署名し、印を押しておけば、代わりの人が市役所に持って行ってもかまいません。日曜日でも、受けつけます。



- 子の名に用いる文字には制限があります。  
子の名に用いることができる文字は、当用漢字表および人名用漢字別表にかかげる漢字と片かな、平がなです。



- 「本籍」「筆頭者」はおぼえておきましょう  
「本籍」とは、各人の戸籍があるところをいいます。  
「筆頭者」とは、戸籍の最初に記載してある者をいいます。  
「本籍」「筆頭者」は戸籍の謄(抄)本を請求するときなどに必要ですから、おぼえておきましょう。



- 謄本と抄本のちがい  
戸籍の謄(抄)本は、家族関係などを証明する資料として重要な役割を果たしています。  
「謄本」とは、戸籍の記載全部を写したものをいい、「抄本」とは、必要な部分だけ写したものをいいます。



- 戸籍のご相談は……  
戸籍のことでわからないことがあれば、市役所市民課や法務局でおたずねください。

# 納税相談日決まる

確定申告 十六日～三月十五日

いよいよこの十六日から所得税、住民税の申告がはじまり、三月十五日までにすることになっています。一年間の所得とそれに対する税額を自分で計算するたいせつな手続きです。

税務署と市では、ことしもみなさんのために相談日を次のように決めみなさんの便宜をはかることにしました。

## 資産税

三月一日～三日 (市役所会議室)

## 一般納税相談

三月一日～十五日 ( )

相談時間は、午前十時から午後三時まで

煙はあなたより  
早い  
火事になったらまず逃げる



## 主婦の勉強会

## 健康教室受講生募集

昨年度より、健康相談室活動の一環として始めました教室も、二年目をむかえるにあたり、新規受講生を募集することになりました。

妻、母、嫁、姑と家族の中でいろいろな役目になっている主婦の方々は、自分のことはもちろん家族の健康という面でご苦労されていることと思います。健康について気軽に勉強し、話しあっていただけのように考えております。教室の内容及び、応募方法は別表の通りです。ふるってご参加下さい。

定員・四十名



(写真は、受講風景)

資格・主婦

申し込み方法 裾野市役所国保年金課窓口

(電話二二二二)  
健康相談室・保健婦  
(電話二二二二)

## 健康教室プログラム

| 4～9月 月1回<br>第二水曜日午後1時～3時 |       | 内 容  |
|--------------------------|-------|--|
| 1回                       | 4月11日 | ・開会式 ・健康体操<br>・病気から自分を守るには<br>(血圧の正しい知識など) |
| 2回                       | 5月9日  | ・糖尿病について<br>(予防、生活の仕方、食について)               |
| 3回                       | 6月13日 | ・健康を保つ食事<br>(高血圧、糖尿病などの食事のとり方についてなど)       |
| 4回                       | 7月11日 | ・歯を大切にするには<br>(歯曹膿漏の予防、正しい歯のみがき方、その他)      |
| 5回                       | 8月8日  | ・薬の正しい知識<br>(売薬、治療薬への注意、薬害など)              |
| 6回                       | 9月12日 | ・家庭看護法<br>・終了式                             |

※ 教室担当は市、保健婦、保健所栄養士、保健所歯科衛生士、薬剤士、その他  
※ 毎回、座談会をして、皆様の質問・疑問を出しあって健康について考えます。

## 不用犬引取り

二月一九日(月)

須山支所 一〇・〇〇～一〇・二〇  
富岡 一〇・四〇～一〇・〇〇  
深良 一〇・一〇～一〇・三〇  
市役所前 一〇・四〇～一〇・〇〇  
苦情処理 一三・〇〇～一四・〇〇

## 県身体障害者更生

## 指導所訓練生募集

身体障害者のうち、肢体不自由者を収容して医学的、心理学的管理のもとに、更生に必要な機能回復訓練を行ない、それぞれの能力に適應し

## 人口と世帯数

|           |        |
|-----------|--------|
| 48.2.1 現在 |        |
| 世帯数       | 7,831  |
| 人口        | 34,502 |
| 男         | 17,594 |
| 女         | 16,908 |
| 前月との比較    |        |
| 世帯        | + 49   |
| 人口        | + 139  |

た職業の基礎訓練を修得、自立更生できるよう指導します。  
入所期間は二年、入所資格は十五歳以上の肢体不自由者(肢切断を含む)で症状の固定したものの、入所中の費用負担は無料(食費は負担)  
入所希望の方、詳しいことをお知らせになりたい方は、福祉事務所保護課、電話二・一一一 一番内線九三





# 広報 すその

3月1日

№.286

腕のいい大工に

2月13日、三島職業訓練生公開実技研修が、(裾野建設業組合主催)市役所駐車場で訓練生30数名が参加して行なわれました。研修課題はハシゴ造り、どの顔もしんけんそのもの、腕前をきそいました。

# 順調な伸びを続ける工業

—47年度の製造品出荷額は762億円—

調査は、市内の全製造事業所について、給与額、原材料、燃料使用額、電力使用額、委託生産費、製造品在庫額、有形固定資産、製造品出荷額などについて調査されました。

それによりますと、最近の著しい経済動向の中で、当市の製造品出荷額は、下表のように減少することなく順調な伸びを続けています。

また、従業員数でも昭和四十六年は同四十五年に比べ三十七人減った

その地域の事業所数、製造品の出荷額はどのくらいかなど、工業関係の生産活動の実態を明らかにするのが工業統計調査です。

今回は、昨年十二月三十一日現在で（通産省）行なわれた工業統計調査の結果がこのほどまとまりましたのでその概要（数）をお知らせしましょう。

第1図 事業所数の産業別構成比

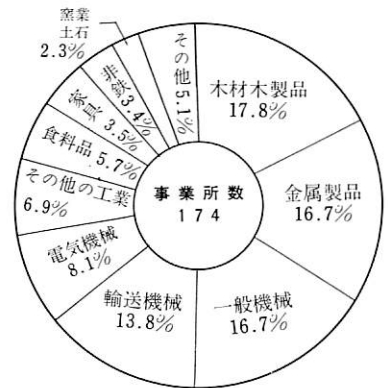

第2図 従業者数の産業別構成比

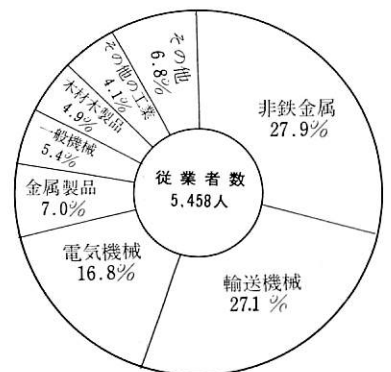

**事業所数のトップは**  
**木材・木製品**

事業所数は（一図）百七十四で前年に比べ三十五事業所二十二・八％増えています。

業種別では、木材・木製品が三十一でトップ、次いで金属製品二十九、一般機械二十九、輸送機械二十四、電気機械十四の順となっています。

ものの、今度は同四十六年に比べて三百八十七人増えています。

当市の工業の特色としては、木材・木製品業がいちばん多くなっているものの、出荷額においては、二億四千万円です。輸送機械は三百三十二億円、非鉄金属は三百三十一億円でこの二業種で八十八％を出荷しています。

## 増える従業員

従業員数は（二図）五千四百五十八人で前年に比べ三百八十七人（七・六％）増えています。

業種別では非鉄金属がトップで一千五百二十三人で全体の二十七・九％を占め、輸送機械一千四百七十八人で二十七・一％、電気機械九百十六人で十六・八％となっており、これら三業種で七十一・八％を占めています。

事業所数・従業員数・製造品出荷額等の歴年比較

| 区<br>分<br>年<br>次 | 事業所数 |            | 従業員数  |            | 製造品出荷額等   |            |                |
|------------------|------|------------|-------|------------|-----------|------------|----------------|
|                  |      | 対前年<br>増加数 | (人)   | 対前年<br>増加数 | (万円)      | 対前年<br>増加率 | 指 数<br>40年=100 |
| 昭和40年            | 127  | 10         | 2.035 | 258        | 338,805   | 51.9       | 100.0          |
| 41年              | 140  | 13         | 2.336 | 301        | 844,833   | 249.4      | 249.3          |
| 42年              | 140  | 0          | 3.020 | 684        | 1,229,129 | 45.5       | 362.7          |
| 43年              | 142  | 2          | 4.206 | 1,186      | 2,284,261 | 85.8       | 674.2          |
| 44年              | 144  | 2          | 4.556 | 350        | 4,663,663 | 204.2      | 1,376.5        |
| 45年              | 144  | 0          | 5.108 | 552        | 5,554,862 | 19.1       | 1,639.5        |
| 46年              | 139  | △ 5        | 5.071 | △ 37       | 6,212,926 | 11.8       | 1,833.7        |
| 47年              | 174  | 35         | 5.458 | 387        | 7,629,345 | 22.8       | 2,251.8        |

第3図 製造品出荷額等の産業別構成比

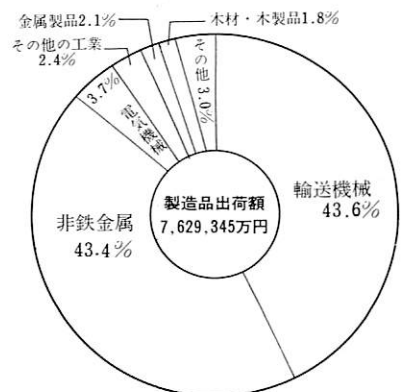



納税貯蓄組合連合会（会長 星野国俊）では、二月二十日市役所で納税表彰式を行ない、須山一区をはじめ十組合が会長表彰されました。

組合名 代表者名  
須山一区 杉山 詮

〈写真説明〉  
優良組合を表彰

### 須山一区など十組合が 納税貯蓄組合連合会長表彰

|      |       |
|------|-------|
| 御宿   | 勝又 直治 |
| 下和田  | 真田 勝男 |
| 金沢   | 勝又 清  |
| 遠道原  | 増田 行雄 |
| 初久保  | 加藤 幸栄 |
| 佐野二  | 村越喜代明 |
| 佐野元町 | 清水仙次郎 |
| 和泉   | 中畝 邦雄 |
| 富士見台 | 渡辺 清吾 |

裾野市の製造品出荷額等の推移

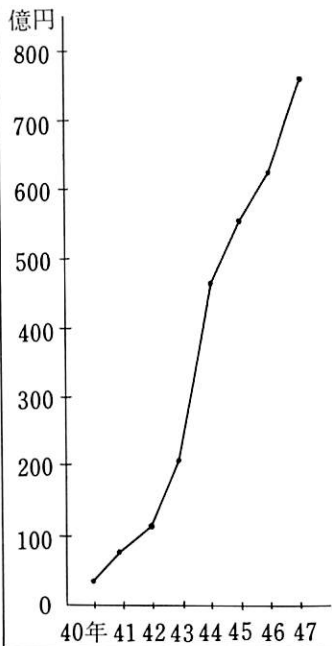

**出荷額七百六十二億円**  
前年より百四十一億円の増

製造品出荷額は（三図）七百六十二億円で前年より百四十一億円、十二・八％増えています。

一事業所あたりの出荷額を県平均と比べてみますと、県平均が一億一千八百九十六万円、当市の平均が四億三千八百四十六万円と約四倍の出荷額となっています。

業種別では輸送機械が三百三十二億円で全体の四三・六％、非鉄金属三百三十一億円で四三・四％、電気機械二十七億円で三・七％の順になっています。

### 主な製造品の説明

- 輸送機械、自動車、オートバイ及びその部分品など
- 非鉄金属、アルミニウム製品、電線など
- 電気機械、変圧器具類、電気機械器具部品、ラジオ、ステレオ部品
- 金属製品、打板、プレス機械部品、ボルト、ナット、研摩、メッキなど
- 木材、木製品、一般製材、木材チップ、取わく、巻わくなど
- 一般機械、各種工作機械部分品
- 食料品、とうふ、しょうゆ、製茶
- その他、児童乗物、プラスチック製品など

### 税理士の無料税務相談が 三月七・八・九日に富岡支所で

所得税の申告は三月十五日までに  
行なうことになっています。

所得税の申告は、ご自分で計算された所得額に基づいて申告書を提出していただくものです。

三月七・八・九日の三日間、富岡支所で税理士による「無料税務相談所」が開かれます。

相談時間は、午前十時から午後三時の間です。

申告書の書き方などについておわかりにならないことがありましたらどうぞおでかけのうえ、申告をすませてください。

### 固定資産の課税台帳が 縦覧できます

市の総務部課税課では、三月一日から二十日まで、固定資産課税台帳の縦覧を行ないます。

ただし、土曜日の午後、日曜日は除かれます。

### 深良財産区議員決まる

昭和四十八年三月八日で任期満了となる深良財産区議会議員選挙は二月十日午後五時に締め切られた結果立候補した十三人が当選、市選挙管

| 氏名    | 年齢 | 部落名 |
|-------|----|-----|
| 横山 薫  | 61 | 和上市 |
| 勝又 文一 | 67 | 上須  |
| 土屋 治重 | 72 | 新田  |
| 土屋 良雄 | 49 | 遠道原 |
| 大庭 幸一 | 55 | 町震  |
| 大庭 良夫 | 49 | 南堀  |
| 勝又 清衛 | 56 | 原   |
| 広瀬 義一 | 45 | 新田  |
| 武井 喜好 | 64 | 上原  |
| 倉澤 壽安 | 51 | 町震  |
| 小林 久  | 65 | 上原  |
| 大庭 富雄 | 50 | 遠道原 |
| 羽田 定雄 | 54 | 切久保 |





# 国民年金の保険料

## 追納制度の利用を

国民年金には、「追納制度」といって、過去に受けた免除期間の保険料でも、生活にゆとりができた人は納めてもらい、より高い年金が受けられる制度があります。

### 免除のままより追納を！

国民年金へ加入しているすべての人は、保険料を納めなければなりません。

しかし、一生の間には、病氣や死亡、または失業などの不幸により、保険料を納めることが困難な場合も生じてきます。

このような事情のある人たちの救済するため、国民年金には、他の年金制度にはみられない「保険料の免除制度」があり、一定の免除の要件にあてはまる人は、保険料を納めなくても、年金がもらえるようになっています。

ですから、生活が困難なとき、免除を受けていれば、思わぬ不幸が起きても一定の要件にあえば、障害年金、母子年金、遺児年金などを受けることが出来ます。

低保障によって納めた人となつたと同じ額です。からたいへん有利です。しかし、年をとってから受ける老齢年金や通算老齢年金の額の計算については、免除期間は保険料を納めた場合の三分の一になつてしまします。

### 追納とは？

#### こんなにお得です

▲ 保険料の追納はくらしなどがよくなり、納められるゆとりができたとき、いつでもできます。

▲ しかし、老齢年金や通算老齢年金の受給権者となる前（通常は六十五歳）までに限られます。

▲ 追納のできる期間は、納めようとする月の前月から過去にさかのぼつ

|       |           |      |      |      |      |      |
|-------|-----------|------|------|------|------|------|
| 38年4月 | 42        | 44.1 | 45.7 | 47.7 | 48.3 | 48.4 |
| 追納月額  | 35歳以下 100 | 200  | 300  | 400  | 500  | 550  |
|       | 35歳以上 150 | 250  | 350  | 450  | 550  |      |
|       | 10年       |      |      |      |      |      |

## 善行児童生徒として

### 大嶽明宏君ら十二人が

#### 裾野PTA連合会長表彰

裾野市PTA連合会（会長 相沢 甲子雄さん）では、二月十四日西小 学校で理事会を開き、善行児童生徒の表彰について話し合いを行ない、次の十二人を会長表彰することを決めました。

苦しいこと、つらいことにも負けずがんばりとおしたこれら児童生徒に心から祝福の拍手をおくりたいと思います。

深良中学三年

#### 大嶽 明宏 くん



温厚でまじめな性格、最後までやりぬく強い意志でものごとにあたりその態度は多くの友人に好感を与えまた、友人たちをリードしてきました。

クラブ活動では、練習熱心さと強い意志が十分発揮され、卓球部団体

戦、個人戦（地区三位）で活躍。

深良中学三年

#### 大庭 弘美 さん



明朗快活な性格で、常に他の生徒に対して善意をもって接し、あたにかい思いやり、学級生活における発言や行動、学習態度など模範生、みんなの信望をあつめています。

また、生徒会役員として生徒会活動にも積極的に参加、学校のリーダーとしての役割りもつぱにはたしました。

東中学三年

#### 小沢 さよ子 さん



両親のしごとの関係から、早朝の家事の中心者であり、妹の面倒もよくみています。

「若い芽の会」やソフトボールの副部長として立派な活動など、奉仕の心に富み学校内外における堅実な生活態度は他の模範となっています

東中学三年

#### 井原 明美 さん



おとうさんが病気で倒れていらい外で働くおかあさんを助け、毎日の家事いっさいをきりまわしているだけでなく、妹の面倒やおとうさんの看病までよくみました。

この苦しさにも負けず、進路決定の重大な時期にも、明るく、しっかりした生活は他の模範となっています。

西小学校六年

#### 加藤 久美子 さん



まじめな生活態度、責任感が強く



追納の手続きは市役所へ  
追納をしようとするときは、市役

所国保年金係へ相談してください。  
手続きはごくかんたんです。過去  
に免除期間がある方は、保険料の追  
納に心がけ、有利な年金を受けまし  
よう。

追納する保険料の額は、納めよ  
うとするときの金額ではなく、次  
の例で示すように免除を受けた当  
時の安い保険料額です。また、利  
息とか延滞金などがつく心配もあ  
りません。  
(昭和四十八年四月追納の場合、前  
ページの表のとおり。)

追納すると過去の免除期間は普  
通に保険料を納めた期間と同じよ  
うに取り扱われます。  
したがって、老齢年金や通算老  
齢年金の年金額の計算方法も、免  
除を受けないで初めから、保険料  
を納めていた者と同じ方法で行な  
われ、たいへん得になります。

### 交通災害共済に 加入しよう

#### 加入しよう

防災公害課では、交通災害共済加  
入申込みを行なっています。  
加入用紙は、区長さん組長さんを  
通じて各家庭にお届けされていると  
思います。児童生徒は学校で、その  
他一般の方で申し込みをされる方は  
防災公害課で手続きをしてください  
現在加入している方も、三月三十  
一日で期限切れ、四月一日から更新  
することになります。



関野 雄二くん  
西小学校六年

水窪児童会の部落長として部落内  
をよくまとめ、夏のラジオ体操をは  
じめ、造形展や球技大会など諸行事  
にはそっせんして参加出場、リーダ  
ーとしての責任をはたしました。  
明るい児童会づくり、下級生を  
普導していることは他の模範となっ

ています。

西小学校六年

杉本 弘義くん



石脇児童会の部落長として、その  
責任を自覚、そっせんして下級生の  
世話、部落の行事に参加、リーダ  
ーとしての務めをよくはたしました。  
家庭では、すすんで家事手伝いな  
ど他の児童の模範となっています。

西小学校

四年 服部 隆司くん(右)  
四年 矢島 真くん(中)  
五年 服部 光王くん(左)



昨年九月か  
ら、すすん  
で早朝マラソ  
ン毎朝六時には  
市内定輪寺の  
鐘楼を鳴ら  
し、市民に時  
を報じるなど  
困難によった  
え今もつづけ  
ています。  
強い意志と

社会奉仕する心のあらわれは他の児  
童の模範となっています。

東小学校六年

市川 ひろ子さん



おかあさんが入院していろいろ、よ  
く看護をし、欠席することもなく、  
病院から通学しつづけてました。  
逆境にもめげないで歯をくいしば  
っている姿は、強く心をうつものが  
あり、生活態度もりっぱです。

深良小学校六年

勝又 都さん



おかあさんが亡くなった後、祖父  
母やおとうさんを助けて家事を行な  
い、よく妹の面倒をみています。  
学校では、よく学習に励み、学  
級では熱心なことぶり、級友には  
たいへんしんせつで他の児童の模範  
となっています。

# 今月中旬に完成

## 増えるゴミに10トン炉1基を増設



年々深刻化するゴミ処理問題、処理費用に莫大なお金がかけられています。

昭和四十六年、大畑に処理能力一日二十トンの焼却場を建設、ゴミ収集には八台の収集車と作業員二十四人によって作業がすすめられています。

しかし、日一日と増えるゴミは、処理能力を早くもこえています。そこで現在、三千五百五十万円をかけ十トン炉一基を増設、急ピッチで工事がすすめられています。

### 「ゴミの区別を」 収集と処理に支障

昭和四十六年十月から、ゴミの全域収集と無料化が実施され、みなさ

んからたいへん喜ばれました。

しかし、残念なことに、今だにみなさんから出されるゴミの質が悪く、ゴミ収集と焼却処理にたいへん支障をきたして困っています。

燃えるものと燃えないものが分けていない、あるいは、台所の残飯など水をきっていないものなどゴチャゴチャです。

あなたも処理作業をする人の身になってあげてはいかがでしょう。

ちよつとしたことでできるもので、すからみなさんのご協力をお願いします。

### 「次のことはしつかり」 守りましょう」

▲ 燃えるゴミと燃えないゴミは必

らず分けてください。

（作業能率を妨げ、機械の故障原因となります。）

▲ ゴミは必ず決められた日に出してください。

（不燃物と可燃物の収集日がちがうので定められた日以外には出さないでください。）

▲ 収集場所は「かこい」をして常に清掃しましょう

（収集場所の提供者が大変迷惑しますので交代で掃除して清潔にしましょう。）

▲ 台所から出る野菜クズや残飯などは必ず水を切ってビニール袋に入れて出してください。

▲ ポリ容器は所有者の氏名を記入して容器はいつも清潔にしておきましょう。

▲ 河川への投げ捨ては絶対にやめてください。

（市内の河川や側溝が大変よごれています。街の美化運動を推進するためにもご協力ください。）

▲ ゴミはなるべく紙袋に入れて出してください。

（雨天の時はビニール袋に入れてぬれないよう工夫しましょう。）

▲ 燃えないゴミは積込作業に危険をともなうので必ず容器に入れるか、しっかりと縛って出してください

（缶詰やビン類の中身は残さず台所できれいに洗って、フタのついた容器に入れて定められた日に出しましょう。）

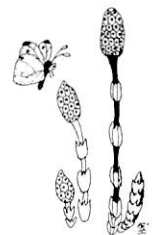

編集室から

三月です、官庁や会社の年度末、学校の学年末です。サラリーマンのかたも、家庭をあずかる主婦のかたも、いそがしさはふだんの倍にも感じられましょう。

とくにお子さんのいらっしゃるご家庭では、受験、進学、卒業、就職のことなどで、いちだんと気ぜわしいものです。気候も変わり目に当たり、暖かくなつたかと思うと、急に寒さがぶり返してきたりして、とかくからだに交調を起しやすすい季節ですから、健康にはとくに注意しましょう。

メモ 一日から一週間、まず南の九州から緑の週間が始まります。本州は四月一日から、北海道では五月一日から、と暖かくなる順に始められますが、宅地造成のためにわたしたちの周囲から緑がうすめられてゆくの何となくいとおめ、一本でも多くの樹木を残しておきたいものです。



# 印鑑はたいせつにして 事故防止を

印鑑登録(届出) は必ず本人が  
印鑑登録証明

代理人の場合は委任状を

印鑑登録証明書は、ご承知のとおり「不動産売買」に「金銭貸借」に「各種の保証」等、いろいろとあなたの財産に直接関係のある大事な取引などに用いられます。

事故がおきてからでは  
おそすぎます。

◎印鑑登録(届出) および印鑑登録証明書の交付申請は、必ず本人

## ひとくちメモ

……ミニ解説……

「実印」……とは、

市町村役場にあらから  
じめ登録しておいて  
市町村長に本人の登  
録してある印鑑であ  
ることが出来る印章  
(氏名をほった木・

牙・石などをいう。)  
「みとめ」……とは、市町村役場へ  
登録しないで、日常生活上、たと

みずからおいでください。

事故防止のためにも、ご協力くだ  
さい。

◎病気などやむをえない場合には  
代理人により申請することができま  
す。

この場合には、本人が署名し押印  
した委任状が必要です。

◎印鑑登録更新を受けましょう。

本年三月三十日までに、本人が実  
印を持参して更新の手続をしてくだ  
さい。

「実印」……とは、  
市町村役場にあらから  
じめ登録しておいて  
市町村長に本人の登  
録してある印鑑であ  
ることが出来る印章  
(氏名をほった木・  
牙・石などをいう。)  
「みとめ」……とは、市町村役場へ  
登録しないで、日常生活上、たと

委任状の書き方

収入印紙  
20円  
(実印)

### 委任状

私は、**榎野市佐野368番地922 山田太郎**を  
代理人とすため、つぎの権限を委任します。

記

1. 印鑑証明書1通の交付を受けること。
1. 印鑑の登録に関すること。
1. 印鑑の変更登録に関すること。

昭和47年11月/日

榎野市佐野368番地920

氏名 **太田五郎** (実印)

**見本**

注 1. 署名は自らすること。 3. 押印は登録した印鑑によること。

意 2. 交付枚数をハッキリ記入のこと。 4. 20円の収入印紙をはるること。

印鑑の取扱は慎重に

大切に保管しましょう。

他人にみだりに貸すことは

やめましょう。

## 広域農道(深良地区)

### 二月二十四日起工式

裾野、御殿場、小山の三市町にま  
たがる広域営農団地形成のための道  
路建設五カ年計画がみなさんのご協  
力のもとにすすめられています。

農林事業分二・七キロメートルの  
うち、深良地区の南堀から上原山の  
神社まで一・五キロメートルについ  
て地主のみなさんのご協力により用

地買収をすることができました。

二月十三日この一・五キロメー  
ルの工事の請け渡しもすみ二月二十  
四日起工式が現地(南堀)で行なわ  
れました。

## 電話のお申込みはお早く

『お隣に電話がひけたから、つい  
でに私の家にも』と申されますが、  
これはできません。電話局では、み  
なさまの申込みをもとにして電話設  
備の増設計画をしています。

待ち期間も短くなり、申し込ん  
でから住宅用で一年から一年半の間  
です。申し込みには費用はかかりま  
せん。

電話局の窓口で簡単な申込書を書  
くだけです。

印鑑を持っておこしてください。

## 間違電話は両方の損

間違いでも相手が出れば通話料が  
かかり、そしてもう一度かける二度  
手間になります。

かけられた方も『ちがいます、ガ  
チャン』ではちよつと不愉快な気分  
になります。ダイヤルは番号帳でた  
しかめ、またはメモをみながら正確  
に廻しましょう。

三日はヒナ祭

六日は啓蟄(けいちつ)、長い冬  
眠からさめた虫たちが、やわらいだ  
士のとびらを押しあけて出てくる日  
といわれています。

冬こもりへの季節とちがつて、気  
持もうきうきするような明るい日ざ  
しを浴びながら、まだしまいこむに  
は心配な防寒衣類や暖房器具の中間  
手入れを折を見てやっておきたいも  
のです。

また、この日は皇后誕生日です。  
皇后陛下は明治三十六年三月六日、  
丸龜宮邦彦王の第一王女としてお生  
まれになりました。

ことし七十歳のお誕生日をお迎え  
するわけです。

七日は消防記念日です。昭和二十  
三年のこの日、消防組織法が施行さ  
れ、それまで警察の所管だった消防  
が、この日から自治体消防として独  
立しました。

十八日から二十四日までの七日間  
を彼岸といいます。むかしから、暑  
さ寒さも彼岸までといわれましたが  
ほんとうにこれから気温も日ましに  
上がってくるのが目に見えるようで  
す。そしてこの一週間のまん中の二  
十一日が春分の日です。この日は夜  
と昼の長さが、ほぼ半々でこの日を  
境に日あしも伸び、水もぬるんでき  
ます。



### 乳幼児健康相談日

三月九日、二十日 健康相談室  
 十時～十五時  
 三月十四日 須山農民研  
 十三時～十五時 修所  
 三月十六日 深良支所  
 十三時～十五時

### 子どもと簡易保険

簡易保険は、子どもの学資金、結婚や独立資金の準備としても広く利用され、明るい暮らしぶりに役立っていることと思います。子どもの保護と福祉の増進をはかるため次のような制度があります。

#### 契約者の制限

十歳未満の子どもの加入させる場合、その契約者を父母、祖父母兄弟などの近親者に限定し、幼い子どもを利用した第三者の犯罪を防いでいます。

三月二十二日

十時～十二時

関東自動車  
厚生会館

三月二十三日

十三時～十五時

富岡公民館

### 図書館三月の行事

四日(日)

低学年読書会

十時から

「マリーヤンとまほうのふで」

君島久子・文

十一日(日)

高学年読書会

十時から

「バンドーラの箱」早坂ちよ・文

短歌会 十三時から

### 3月分休日在宅医

| 年月日      | 当番医                   | 電話番号     | 有線     |
|----------|-----------------------|----------|--------|
| 48. 3. 4 | 原 医 院                 | (2)―1330 | 73―136 |
| 11       | 大橋小児科医院               | (2)―2800 |        |
| 18       | 中駿赤十字病院               | (2)―0008 | 75―180 |
| 21       | 高桑 桑 医 院<br>岩 波 診 療 所 | (7)―0486 | 56―14  |
| 25       | 杉 山 医 院               | (2)―0028 | 70―75  |

十八日(日)

俳句会・短歌会の合同吟行会

### 団体割引、団体貸付

この制度は子どものためばかりでなく、一般にも利用できますから、これを利用して子どものために役立ててはいかがでしょう。

### あて名は正しく

#### はつきりと

郵便物が確実に届くために、一番たいせつなことは、あて先の住所(…様方、…荘内、棟、室番号)をはつきりと書いてください。現在、あて先の再調査しなければならぬ郵便が一日に全国で三十二万通もあるそうです。

### 季節の話題



#### 桃の節句

三月は、まず三日のヒナ祭からはじまります。わたくしたちの、このヒナ祭にまつわる思い出はさまざまです。歴史のきびしい歩みのなかでおヒナさまなど持てなかつた時代もあったことでしょう。

あの戦争の終ったあと、食糧に迫られて人形にまで手がまわらなかつた時代でも、ヒナ祭については、なんとなく甘く、まして、現在のお母さんがたにとっては感慨ぶかい記憶もありましょう。

ヒナ祭は、一月の小正月、三月の上巳(じょうし)、五月の端午、七月の七夕、九月の重陽の五つの節句のひとつで、三月三日に三が重なっているのが「重三の節句」とか、桃の花が咲く季節なので「桃の節句」ともいわれています。

もともと、この行事はお隣りの中国から輸入されたものですが、わが国で盛んになりだしたのは、徳川時

代からだといわれます。

十一代將軍家斉に女兒が多く、大奥で流行したのにならって民間に伝えられたものです。

ヒナ壇には、内裏ヒナをまん中に三人官女、五人ばやし、矢大臣、仕丁などをならべ、左近の桜、右近のたちばな、ぼんぼりなどを飾って女の子の一生の幸福をねがうのが目的です。ヒナ人形そのものの起源はずっと古く、聖徳太子の幼かつたころからだともいわれています。

#### 耳の日

また、この三日は「耳の日」です。春さきは、案外、耳の病気が多くなることをご存知でしょうか。

じつとしていて、ずきんずきん病むようでしたら、まず中耳炎とみて差しつかえありません。

耳たぶにさわつたり、口を大きくあけたらするたびに痛めば外耳炎です。また、耳自体に病気がなくても口の中やへんとうせんが炎症を起していることと耳に痛みを感じることもあります。

耳の中は、きずをつけるとすぐ炎症を起しますから、耳かきを使うときは、耳かきの先をよくしらべて痛くない程度に使いましょう。マッチの棒で耳かきをはじめの人を見かけますが、気をつけないとかえって炎症を起こします。



**広報  
すその**

3月15日

№.287

本格的な春を告げる  
黄瀬川解禁(4回)  
黄瀬の流れに多くの太公望



# 福祉と生活環境の整備を

## 「生活環境づくりと施設の整備」

第一回定例市議会は三月八日開会、現在四十八年度予算の審議がすすめられています。

一九七〇年代は経済成長から国民福祉へ、人間尊重の理念が大きくクローズアップされています。

市長は、第一回市議会の冒頭、施政方針を述べ、大きく五項目からなる新年度予算の説明をしました。

とのではない貴重な条件でありますから、無秩序な開発を防止して、自然を保護し、よりよい人間環境を確保しようとする気運が高まってきております。

一方、都市における過密化からの逃避と労働条件の改善による余暇時間の増大によって、多くの人々は憩いの場として美しい緑につつまれた自然を求める傾向が強くなっておりますことは当然のことです。

このため、当市における土地利用は、ますます増大するものと考えられますので、地域の実情、そして開発と自然保護との調和に留意して、災害のない住みよい街づくりに今後いっそう努力を傾注する所存でございます。

さて、昭和四十八年度予算案をはじめ、関係議案のご審議をお願いするにあたり、主要な施策についてその概要を申し上げます。

新年度の地方財政につきましては景気回復を反映してとくに、市税、地方交付税などの一般財源の相当の伸びが予想されるものの先月のドル切り下げによって、経済情勢の動向

は予断を許されない状況でございますが、当初予算の編成にあたっては国で策定した地方財政計画を参考に健全財政の基本方針を堅持して、確実な歳入見込みを行ないました。

一般会計、特別会計を含めた総予算額は、二十四億六千九百二十四万二千円で昭和四十七年度に対し五億三千九百九十九万九千九百九十九円（二七・三％）の増の積極予算でございます。

とくに歳出面においては人件費、その他これに附随する義務的経費の増と市民意識の向上によって、行政需要は、ますます多様化の一途を辿っております。

したがって、一般経常経費については、極力節減をして財源の効率的な投資に努めるとともに、超過負担の問題については、国に対して強く働きかけてまいることとして、次の事項に重点をおくことにしました。

- (一)生活環境づくりと施設の整備
- (二)社会福祉の向上と保健衛生の充実
- (三)教育文化施設の整備拡充
- (四)産業振興策の推進
- (五)公共用地の先行取得事業の推進

であります。

経済のめざましい発展と、市民各層の努力による所得水準の上昇に伴ない、個人の生活が豊かになってきたのに比べ、生活環境の整備の立ちおくれがめだっていることに留意して、市民がより幸せに生活できるための条件を、重点的に整備したいと考えております。

市民の生活用水である上水道については、昭和四十一年度を初年度として第一期拡張事業が四年継続で実施されましたが、急速な都市化の進展につれ、給水区域は拡大し、生活様式の高度化に伴なって、都市用水の需要が増大している状況に対処して、今後上水道の円滑な供給を確保するため、水道運営協議会の答申を得て、総事業費四億三千万円をもって第二期拡張事業を昭和四十八年度から四十年計画で実施することとして一般会計において七百五十万円の財源措置をいたしました。

住宅については、県営住宅の建設によって、市内住宅事情は緩和されてきていますが、市民の住まいへの意識は、少しでもゆとりのある住まいへと高まっている状況から、昭和

四十七年度と同様上原団地へ、第一種簡易耐火三階建住宅二十戸を建設いたします。

市民の憩いの場としての公園は、乏無の状態で、都市公園の必要性は強く望まれております。

幸いに、当市においては自然の景観に恵まれた五竜の滝があり、市民はもとより近隣市町の人々から広く親しまれてまいりましたが、滝の周辺は国有地で管理不十分のため、非常に美観をそこっています。

昨年来この土地を公園として借上げることに、交渉をすすめてまいりました。関係当局をはじめ議員各位の努力を得て、近く借上げ契約を締結する運びとなりましたのでとりあえず一千万円の事業費で市の中央公園にふさわしい駐車場、遊歩道、休憩所、公衆便所等を整備いたします。

また、最近中高年齢者、家庭婦人の就業化がすすみ、日中は留守がちな家庭が多く、市の行事についてのお知らせ用の回覧は、その役目を果たさないことがしばしばあり、市民のみならずから不平を買っております。昭和四十七年度をもって有線放送施設が完成いたしますので、新年度からは広報活動につきましまして十分これを活用し、行政の円滑な推進と市民福祉の向上をはかりたいと存

わが裾野市は、良好な自然環境に恵まれ首都圏に近接した区域という地理的条件の有利なことから、最近富士山麓や愛鷹、箱根山系の丘陵地帯へ民間企業の進出がめざましく、このような勢で開発がすすめられますと自然環境が破壊され、市民生活が著しく竹かされることは自明の理でございます。

申すまでもなく、自然は人間にとって、かけがえのない貴重な財産であると同時に、生存にとって欠くこ



市長が予算案の説明をする

します。

次に、交通安全対策につきましては、日頃関係者のご尽力により、昭和四十四年の四百十六件をピークに事故件数は減減の傾向にあります。よりいっそう安定した市民生活を確保するために、市の交通安全計画に基づき、交通安全思想の啓蒙と安全施設の整備拡充をはかってまいります。

ごみ手数料の無料化と消費生活の高度化に伴って、ごみ排出量は増加の一途を辿りその対策として、昭和四十七年度に十トン炉を増設いたしました。焼却率の悪いごみが増大し、煤煙の排出が、地域住民の生活を脅かしていますので、第二次燃焼装置をとりつけ、完全燃焼をはかる措置を講じました。

道路の整備につきましては、某団体のアンケート調査によっても明らかですが、生活道路の舗装については要望が高く、一方市としては、幹線道路を結ぶ連絡道路の新設改良に意を注がなければなりません。画とのかねあいから、とりあえず緊急度、必要度の高い生活道路の舗装を進めると同時に、交通の渋滞を引きおこしがちな一・二級道を局部的にでも改良拡幅することとしたし、一億四千八百二十五万円を計上しました。他に公共事業としては、広域市町村道一億二百九十万九千円、滝頭御座尾線二千三百十五万三千円、下和田大野原線二千二百三十七万七千円を整備します。

県道仙石原新田線は、起点からは

県単事業で、終点からは公共事業で両方から逐次施行されることになりました。

丘陵地帯の開発に対処して、河川災害を未然に防止するため国の直轄事業で、葛山地先の大久保川の改修工事を施行していますが、新年度も負担金として三百万円計上しました。しかしながら、箱根山系の泉川、大場川の流域は住宅地の外延化が進んでいるのにもかかわらず、これらの河川は、荒廃河川のままとなっており、荒廃河川の十分發揮できるような河川の改修工事の施行について国、県へ強く要請する所存でございます。

## 社会福祉の向上と 保健衛生の充実

市民ひとりひとりが、豊かでうるおいのある生活を受受するには、きめ細かな福祉行政の推進をはかって行く必要があります。

先ず児童福祉については、富岡地区に定員百名の保育所を建設いたします。現在、富岡小学校内の三教室を利用して、幼稚園を運営しておりますが、地区内の働く母親の増加に伴ない、保育を必要とする児童が増えていることから、保育所建設の要望が高いため、演習場民生安定事業

の一環として建設するもので、事業費は用地費を含め、五千二百一十三千円でございます。

児童を健全に育成するために、家庭児童相談事業の充実と、国の施策に合せて、児童手当の拡充をはかることとしました。

老人対策につきましては、国の老人医療の公費負担制度における所得制限によって、その恩恵に浴さない老人に対しても市は、昭和四十七年度と同様、医療費補助の措置を講じました。また、ねたきり老人のお世話を強化するため家庭奉仕員を一名増員いたします。さらに、病弱な老人家庭に対して、新たに老人介護人制度を設け、老人家庭訪問を緊密にして、生活の不安を解消し、老人福祉の充実をはかることとしました。一方、健康な老人に対しては、市が独自でスポーツ大会を開催し、老人クラブの発展と生きがい対策の直結をはかりあわせて老人就労あつせん事業を促進し、老人センターの施設の充実もはかってまいります。

在宅心身障害者に対しては、新年度から月額千円の手当を支給し、さらに年末には慰問品を贈ることとして、心身障害者に暖かい手をさしやることにいたしました。

医療単価の引き上げと老人医療費無料化による受診率の増大によって国民健康保険会計の医療給付費は著

しく増え、昭和四十七年度においては、基金のとりくずしによって財政ひっ迫を免れることができました。

新年度は国民健康保険税の負担調整をはかるため、一般会計において二千万円の財源措置を講ずることとしました。

市民の健康を増進するための施策としては、健康相談、母子生活、栄養指導など保健活動を実施しておりますが、必ずしも十分ではなく、とくに老人については、積極的に老人病予防対策を推進する必要があります。保健婦一名増員し、老人センター内で定期的に老人保健相談を行なうとともに、保健活動をより強化していく所存でございます。

乳幼児、児童の日服、インフルエンザ予防接種に要する費用の無料化と成人病対策の一環として胃ガン、子宮ガン検診についても多くの人に受診していただくため、無料化措置を講ずることとしました。日赤病院に対する助成については、施設整備費として百万円、一昨年発足した広域市町村圏の事業の一環として、東部伝染病舎組合によって日赤病院の敷地内に隔離病舎が事業費八千五百万円で見下建設中でございます。

## 教育文化施設の 整備 拡 充

市の人口に比し学校数が多い関係もあり、他市町に比べ、学校教育施設整備の立ちおくれは甚しく、加えて人口急増に伴う児童生徒の増加により、校舎の拡充整備を余儀なくされています。健全な子どもたちの育成のため、よりよい教育の状態を造らなければならぬと老えていきます。しかしながら、教育施設の整備拡充には莫大な資金を必要とします。順次積極的に整備したいと考えています。昭和四十七年度において、富中グラウンド用地を関係者のご努力によって確保できますことは誠に喜ばしいことでございます。

新年度は、西小六教育増築、西中体育施設用地の取得、富中グラウンド、深良柳端用地運動場の整地を実施いたします。また、市民の健康保持と体位の向上をはかるため、身近かに体育施設がなく、強く要望されていますので、新年度から計画的に学校施設を開放して、夜間あるいは休日には広く市民の利用に供したいと考え、初年度は東小の体育施設を開放できるよう所要の施設整備をはかることにしました。

## 産業振興策の推進

農業環境は米の生産調整、二次三次産業の発展による農業就業者の減

少など誠にきびしいものがあります。が、当市の特性を活かした近代的農業の育成をはかるため、農業近代化資金融資に対する利子補給、農協を中心とした営農指導の推進と主産地形成作物の育成補助、昭和四十七年度に引き続き広域営農団地整備事業にかかる広域農道建設事業を推進いたします。東富士演習場関係農民の民生安定事業として、共同花木施設、共同稚芽施設、園地造成など園芸事業を促進することにしました。

林業振興について、昭和四十七年度に引き続き、恵まれた森林資源の保護育成をはかるため森林組合が、事業主体となっている間伐対策事業に対し三百万円の助成措置を行ないました。

次に、大企業の誘致、大型店舗の進出と激変する経済情勢の中で、中小企業のおかれているきびしい条件に対処し、発展をはかるためには中小企業の組織化、高度化を積極的促進、体質の強化をはかる必要から商工中金貸付金や小口協調資金貸付の融資額を大幅に増額するため、所要の財政措置を講じました。さらに中小企業に勤める人達の定着化をはかるため、中小企業退職年金共済掛金の一部補助をいたすことにしました。

## 公共用地の先行取得事業の推進

ペットタウン化による住宅地需要の増加、レジャー施設、ニュータウン開発による用地需要の増大に伴って土地価格の著しい上昇を招き、立ちおくれしている公共施設整備のための用地確保はますます至難となってきました。が、公有地拡大法に

基づいて県下では第一号として、本年一月設立した裾野市土地開発公社によって、公共用地の先行取得をすすめるため、所要の措置を講ずることになりましたので、道路、保育園、火葬場などの生活環境施設用地や教育施設の用地取得については、議員各位の意向をくみ入れて積極的に推進していく所存でございます。

以上が市長の四十八年度のおもな施策の概要説明です。

## 議会日程

| 第一日 三月八日                                     | 付託   |
|--|--|
| 本会議  | 建設委員会  |
| 会議録署名議員の指名、会期の決定、全議案の上程、提案理由の説明              | 十四日 十五日  |
| 九日 本会議                                       | 厚生委員会  |
| 第九号議案から十一号及び二十六号から二十九号議案の質疑、討論、議決            | 十六日 十七日  |
| 一般質問   | 十八日は休日のため休会  |
| 十日 本会議                                       | 総務委員会  |
| 一般質問   | 十九日 二十日  |
| 議案研究のため十一日、十二日それぞれ休会                         | 二十一日は休日のため休会   |
| 十三日 本会議                                      | 経済委員会  |
| 第一号議案から八号議案、十二号議案から二十五号議案および三十号議案までの総括質疑、委員会 | 二十二日 二十三日  |
|  | 最終本会議  |
|  | 二十四日 第一号議案から八号議案、十二号議案から二十五号議案及び三十号議案まで、各常任委員会の審議結果の報告 |
|  | 委員長報告に対する質疑、討論   |
|  | 議決 閉会  |

## 一般質問事項と質問する議員

第一回定例市議会一般質問をする議員と質問事項は次のとおり

渡辺勝哉議員

総合病院の設置・深良用水記念施設の建設について

小沢秀雄議員

保育園・道路について

水口仲次郎議員

市道管理について

江原重雄議員

下水道事業計画の構想・総合グラウンド借地全体利用計画・市営分譲地制度の構想について

植松春雄議員

五重館土地の払下げ・箱根用水記念館の建設・郵便局移転後の土地について

高村和夫議員

企業が行なった買収済土地に対する開発計画と実施・市職組結成に対する諸種処置等について・広域都市化問題・市民相談室新設・水道行政について

松井清雄議員

日赤病院の総合病院の見通し・岩波駅の高提防について



## 次の議案が審議

### されています

第一回定例市議会は三月八日開会二十四日まで、現在、次のような議案審議が行なわれています。

- 四十八年度一般会計予算
- 同東富士演習場周辺畜産事業特別融資金特別会計予算
- 国民健康保険特別会計
- 国民健康保険富岡診療所特別会計予算
- 土地取得特別会計予算
- 十里木高原簡易水道特別会計予算
- 須山簡易水道特別会計予算



- 市水道事業特別会計予算
- 市議会議員定数条例の一部改正
- 市職員定数条例の一部改正
- 市議会議員等の報酬および費用弁償等に関する条例の一部改正
- 市職員の給与に関する条例の一部改正
- 国民健康保険税条例の一部改正
- 手数料条例の一部改正
- 特別会計条例の一部改正
- 幼稚園授業料徴収条例等の一部改正
- 市営住宅条例等の一部改正
- 水道事業の業務に関する契約の特例について条例の廃止
- 水道使用条例の一部改正
- 勤労青少年ホーム条例の制定
- 有線放送の設置および管理に関する条例の制定
- 四十七年度一般会計補正予算
- 住宅事業特別会計補正予算
- 土地取得特別会計補正予算
- 専決処分の承認

などについて審議されていますが、おもなものについてご紹介しましょう。

### 市議会議員数を

二十六人に

市議会議員の数は現在二十二二人、

議案を審議する市議会

これでは、今日の社会経済情勢の著しい進展によって、行政施策の高度化、複雑化が進行しています。このため、議会運営の適正化を確保するため四人の増員をはかろうとするものです。

### 市職員の定数

二百三十五人を二百七十人に  
福祉行政の拡大や諸施設の拡充に伴ない市長部局（保育所を含む）三十五人、教育委員会事務局一人、教育機関三人、消防機関二人の増員

### 増える医療費

#### 国保税アップに

#### 所得割

（住民税の対象となった所得額×税率が所得割）  
税率が二%から二・五%に

#### 資産割

（資産割額は、当該年度分として納めたまたは納付すべき資産税額（固定資産税）のうち、土地および家屋にかかる部分の額×税率が資産割）  
税率二十八%から四十%に

#### 被保険者均等割額

一千七百八十円から二千七百四

十円に  
▼世帯別平等割額  
二千九百五十円から四千五百円

これについて、昭和四十四年から四年間税率改正は据え置き。

一方、医療費は急激な増加をしており、医療費の単価増に加えて、七十歳以上の老人に対する一部負担金の無料化は、国保会計を大きく圧迫赤信号となっています。

医療費は四十七年度は、四十六年度に比べ三十八%の増が見込まれ、四十八年度は、さらに二十九%の増が見込まれています。

（実施は四十八年度分の国民健康保険税からとなっています）

### 印鑑証明一枚百円に

（印鑑の登録に関する証明）  
印鑑証明一枚につき五十円が一枚につき百円に（四月一日から実施）

### 市立幼稚園の授業料

#### の引き上げ

年額四千二百円から月額四千五百円に（いずみ幼稚園）、富岡第一幼稚園、富岡第二幼稚園、須山幼稚園は年額一万二千円から月額一千三百円に、ですから年額一万五千六百円（四月一日から実施）

杉本正明議員

下和田地区トヨタ処置について

中村孝一議員

将来の農業のあり方について

広瀬 保議員

市長の政治姿勢について（施政方針書の作成配布・総合開発計画の内容・市長の約束をしたが実現しない不満・議員年金増額）

渡辺久幸議員

市長の県関係の役職兼任は市民にすべてを奉げるスタイルでなく、むしろ危険信号である

三宅武志議員

交通遺児救済および身障児に対する考え方・市長公約について（裾野駅跨線橋建設・生活道路の件）  
水資源問題対策について

加藤 晃議員

開発問題・幼稚園・保育園問題・議員の冲縄視察について市費出資について

重田武次議員

火葬場建設（霊園を含む）・長泉町ゴミ焼却場の問題・中学校体育館建設・富岡第二小学校の建設・保育園・幼稚園の入園希望者に対する入園確定数・入園できなかつた者に対する将来の施設拡充および建設・現在までの開発審議会の経緯

# 48年度予算審議はじまる

一般会計 19億7,500万円 25%の増

市の昭和四十八年度予算は、三月八日から始まった第一回定例市議会で現在審議がすすめられています。

建設、厚生、総務、経済の各常任委員会と専門に審議をしたあと二十四日の本会議で新年度予算が決まる予定です。

新年度予算は、一般会計で十九億七千五百万円、四十七年度当初予算の十五億七千三百万円を四億二百万円、二十五・五%上まわっています。

また、国民健康保険や水道事業など特別会計の総額四億九千四百万円を加えた統計規模は二十四億六千九百万円、前年に比べ二十七・三%の増となっています。

## 入 歳 市税八億五千万円 四十三・三%を占める

財源のもっとも大きなものは、市税と固定資産税などの市税で、八億五千万円、一般会計予算額の四十三・三%を占めています。

前年より二億円、三十・七%上まわっています。

これは市民税において、一億三千万円六十三%の増（個人五十八・一%、法人七十六・二%）、固定資産税二十一%の増が見込まれています。所得の増加、あるいは最近の著しい経済動向の中で、商工業など順調な伸びをしているという好材料のもと、税収の伸びが期待できるのが強みです。

また、市債（市がする借金）は二億五千九百万円で前年より四千八百

## 出 歳 建設事業に八億五千万円 福祉・生活環境を整備

十万円多く、予算額の十三・一%を占めています。

市税や使用料および手数料などの自主財源は十億四千八百万円、五十三・一%です。

歳出はどうか、新年度予算は財源の効果的な運用につとめ、前年度に引き続き、住みよい都市づくりに福祉対策、教育、道路、衛生的な町へ生活環境整備に重点がおかれています。

それでは、目的別におもな事業を

出 歳 別 質 性

| 年度区分<br>性 質 別 | 47        |       | 48        |       |
|---------------|-----------|-------|-----------|-------|
|               | 当初予算額     | 比     | 当初予算額     | 比     |
| 1.人 件 費       | 396,839   | 25.2% | 492,723   | 24.9% |
| 2.物 件 費       | 161,044   | 10.2  | 167,744   | 8.5   |
| 3.維持補修費       | 11,788    | 0.7   | 26,079    | 1.3   |
| 4.扶 助 費       | 49,591    | 3.2   | 114,205   | 5.8   |
| 5.補助費等        | 162,537   | 10.3  | 172,418   | 8.7   |
| 6.積 立 金       | 1         | —     | 241       | —     |
| 7.投資・出資金、貸付金  | 7,370     | 0.5   | 15,661    | 0.8   |
| 8.繰 出 金       | 18,993    | 1.2   | 31,000    | 1.6   |
| 9.公 債 費       | 79,486    | 5.1   | 97,451    | 4.9   |
| 10.普通建設事業費    | 678,688   | 43.1  | 854,167   | 43.3  |
| 11.災害復旧費      | 5,663     | 0.4   | 2,131     | 0.1   |
| 12.予 備 費      | 1,000     | 0.1   | 1,180     | 0.1   |
| 才 出 合 計       | 1,573,000 | 100.0 | 1,975,000 | 100.0 |

あげますと次のようになっています

### 総 務 費

総合開発計画関係二百二十五万円  
区運営費等補助金一千二百八十五万四千円  
戸籍マイクロ他二十万九千円  
交通安全施設整備二百



### 民 生 費

社会福祉協議会事業委託二百四十万五千円  
特別会計繰出金（国保会計）二千万円  
富岡診療所三百万円  
老人医療助成など老人福祉五千六百二十三万三千円  
児童手当など児童福祉二千五百七十一万三千円  
精薄保護など精薄児者関係補助六百九十二万二千円  
富岡保育園建設五千二百一十三万三千円  
生活保護二千七百六十八万円  
衛生費  
救急医療対策など保健衛生関係補

# 48年度目的別一般会計予算

★予算額19億7,500万円

◆割合100%

|  |  |
|--|--|
|  <p>議会費<br/>★2,509万9千円<br/>◆1.3%</p>        |  <p>土木費<br/>★3億9,465万円<br/>◆20%</p>     |
|  <p>総務費<br/>★2億7,695万7千円<br/>◆14%</p>       |  <p>消防費<br/>★7,727万円<br/>◆3.9%</p>      |
|  <p>民生費<br/>★3億3,953万9千円<br/>◆17.2%</p>     |  <p>教育費<br/>★4億3,621万5千円<br/>◆22.1%</p> |
|  <p>衛生費<br/>★1億3,939万7千円<br/>◆7%</p>       |  <p>災害復旧費<br/>★213万1千円<br/>◆0.1%</p>   |
|  <p>労働費<br/>★1,312万9千円<br/>◆0.7%</p>      |  <p>公債費<br/>★9,745万1千円<br/>◆4.9%</p>  |
|  <p>農林水産業費<br/>★1億2,835万1千円<br/>◆6.5%</p> | <p>諸支出金<br/>★10万円</p>  |
|  <p>商工費<br/>★4,353万1千円<br/>◆2.2%</p>      |  <p>予備費<br/>★118万円<br/>◆0.1%</p>      |

助四百九万円 一斉防除三百九万九千円 成人病検診および予防接種五百十六万九千円 結核検診三百二十五万四千円 し尿処理施設組合分担金四千万円 ごみ処理一千三百一十一万円で水道補助金七百五十万円

農林水産業費  
広域営農団地農道開設事業三千三百万円 森林組合補助など四百十二万円 家畜防疫対策など百六十二万八千円 園芸施設事業五千五百七十三万円

労働費  
労働金庫預託金三百万円 勤労青少年ホーム備品二百五十万円

土木費  
仙石原新田線五百七十五万円 市道新設改良一億四千八百二十五万円 防衛施設道路二千二百三十七万円

消防費  
消防車購入四百五十万円 消防栓防火水槽など消防施設整備事業八百六十万円

教育費  
小学校用備品八百二十八万円 西小学校校舎増設三千五百三十万一千円 中学校備品六百二十二万二千円 中学校建設(富中グラウンドや深良中グラウンドの造成、東中学校取得など)二億二千六百五十二万二千円 重要文化財保存(古民家)六百万円 少年補導センター費九十九万九千二百円 学校体育施設開放クラブハウス工事など六百五十二万七千円

災害復旧費  
工事費など二百三十八万八千円などとなっています。  
これらに使われるお金は、十一億七千万円で、このうち国県支出金は二億八千万円、地方債(市がする借金)二億五千九百万円、その他の財源六千万円、一般財源は五億七千万円となっています。

## 不用犬の引取り

三月二十六日(月)

須山支所 十時～十時二十分  
富岡支所 十時四十分～十一時  
深良支所 十一時十分～十一時三十分  
市役所前 十一時四十分～十二時  
野犬苦情処理  
十三時～十四時



## 仲間たち

BBS活動 (Big Brothers, and sisters, movement) 大兄姉運動とは、一九〇四年アメリカで起こりました。

日本では、昭和二十二年京都の大学生たちによって起こされ、やがて全国的な運動に発展し、昭和二十七年には全国組織が確立されました。

この運動は、大兄姉運動ともいふ不幸な少年たちのよい兄、姉、ともたちとなって、少年の立ち直

りを導きたすけようとする運動でわが国における更生保護事業に協力する唯一の青年による奉仕運動となっています。

BBS会員 (当市では十三人)

は、すべての人の信頼を受

けるよう自己の反省と練習

につとめ、罰を犯した少年や、非行少年のクよき友だちとなり、また保護士の方と協力して明るい方向へ導こうとがんばっています

### あなたもBBS会

#### 活動に参加してはいかが？

研修会、会員相互、少年たちとの意志の疎通と親睦。などです。

裾野市は沼津地区のBBS会に入りこれら活動に参加していま

現在、行なっている活動として

は非行少年と友だちになる (友達活動)、社会を明るくする運動な

どの非行防止運動の参加。すべての人に信頼されるよう自己の反省

と練習につとめる。ケース

会員

相互、少年たちとの意志の疎通と親睦。などです。

裾野市は沼津地区のBBS会に入りこれら活動に参加していま

す。

会員の資格

会員の資格は、十八歳以上三十歳くらいまでの方でしたらどなたでも会員になれます。

会員になり、一緒にサークル活動を行なうてはいかがでしょう。

入会される方、くわしくは次へどうぞ。

福祉事務所勝又金作 (保護司会) 電話七・一七九二、大西 晃 (BBS会) 電話二・五一七四

### 青年学級生を募集

#### あなたもいかが

友だちが欲しい。働きながら勉強したい。少しでも余暇の善用を図りたいなど、こんなことを考えている市内青少年有志のみなさん、みなさんの参加をお待ちしています。

1、開設期間  
第一期 四月十二日 (木) より  
第二期 九月二十七日 (木) まで  
第三期 十月十四日 (木) より  
翌年三月十四日 (木) まで

2、開設場所  
裾野市公民館・市民会館ほか

### 3、学習方法

① 全体学習 月二回十八時半より

② 班別学習 週一回十八時半より

料理・茶道・華道・その他

③ 学級生協議会活動

委員活動・キャンプ・ハイキング・交歓行事・派遣学習ほか

### 4 募集事項

① 募集人員 一〇〇名 (新人優先)

② 応募資格 市内に居住または通勤の勤労青少年で二十五歳までの者

③ 申し込み方法 市教委社会教育課窓口へ

④ 申し込み書と二〇〇円をそえて

代理手続も可・認印必要

⑤ 締切四月十二日 (木)

⑥ 経費

⑦ 授業費 無料

⑧ 教材費 学級生負担

⑨ 学級生協議会活動費など

⑩ くわしい問い合わせは

⑪ 一一一 (内線) 八八番へ

加入して軽くしよう

心身障害者扶養共済制度へ

心身障害者のおられるご家庭、とくにその保護者は、心身障害者の将来に対し、大きな不安を抱かれています。

そこで、このような保護者の抱く

## 男泣きする激戦地沖縄

裾野市議会議員十九名は、去る二月十五日から三日間にわたって、復帰後半年余を経た沖縄を尋ね、有効な研修をいたしました。

沖縄を視察しようという話しが議員に流れたとき、賛否両論に別れました。

一つは、激戦地をよく知り、平和をたいせつにしようとする賛成論、もう一つは、ムダ使いだから止めてその金を各議員に配分せよという反対論でしたが、結果的には沖縄研修

は決行されました。

雲上遠く、いつまでも見える美しい富士が見えなくなつて、しばらくしてもう沖縄です。

一度町に出ると異国支配のムードはいっぱいです。走る車は、左ハンドル、右側通行バスもハイヤーも右側乗車には一寸とまどいました。

私たちの一番知りたいことのは、やはり戦争の犠牲を県民がどう受けているのか？、又今後の日本の政治のあり方にどう期待しているのかを

生 (ナマ) の声として知れたかったです。

ガイドの説明によると、日本軍の敗色濃く昭和二十年三月、沖縄本島の西海上真近に見えるケラマ列島に米軍は上陸し、飛行場を見る間につくり上げてしまいました。その際、この島の人たちは、生きてはすかしめを受けるよりはと、戦える者は来軍にたち向い、戦わざる者はナタやカマでお互いに殺し合つて全員が死亡したとことです。

3、学習方法  
① 全体学習 月二回十八時半より  
② 班別学習 週一回十八時半より  
料理・茶道・華道・その他  
③ 学級生協議会活動  
委員活動・キャンプ・ハイキング・交歓行事・派遣学習ほか  
4 募集事項  
① 募集人員 一〇〇名 (新人優先)  
② 応募資格 市内に居住または通勤の勤労青少年で二十五歳までの者  
③ 申し込み方法 市教委社会教育課窓口へ  
④ 申し込み書と二〇〇円をそえて  
代理手続も可・認印必要  
⑤ 締切四月十二日 (木)  
⑥ 経費  
⑦ 授業費 無料  
⑧ 教材費 学級生負担  
⑨ 学級生協議会活動費など  
⑩ くわしい問い合わせは  
⑪ 一一一 (内線) 八八番へ  
加入して軽くしよう  
心身障害者扶養共済制度へ  
心身障害者のおられるご家庭、とくにその保護者は、心身障害者の将来に対し、大きな不安を抱かれています。  
そこで、このような保護者の抱く

## そのす報

そして米軍は、このケラマ列島を基地にして、沖縄の本島に飛行爆撃と、海の色も見えない程の艦船から一斉に艦砲射撃を加え、一木一草の枯れ果てるまで、爆弾の雨を降らせました。実に、畳一畳に対して一トン半の量という数字が、そのものすごさを示していると思います。

そして四月一日、本島西部海岸に上陸した米軍は、南北に日本軍を分断して追いつめました。哀れなのは、軍について廻られた南部の県民の人たちでした。

自分の故郷を捨て、ホラ穴生活に入りましたが、次から次に米軍が追ってきて明渡さなければなりません。穴より出ることは死を意味していたのです。

当時の島田知事は、住民の保護を考えたのですが、軍は戦うのが任務であって住民のことなどは一切考えませんでした。

そして結果的には米軍上陸以来、八十余日の六月二十三日陸海軍の兵四千は、最後の突撃を敢行し、牛島指令官は切腹自決し、島田知事も自決したのでした。

これと前後して、海軍部隊を指揮していた太田少将は、大本営に沖縄県民の献身的努力について、知事や指令部は通信ができないと思うので代って見るにしのびず報告すると前

置して、青少年は防衛に身を捧げ、婦女子は遠くに避難させ、若き婦人は、砲弾運び、斬込隊看護婦を申し出る者あり、物資は六月一日一杯を支えるのみである。沖縄県民に対して後世特別の御高配をたまわらんこと



を...と打電して地下三十三メートルの壕の中で自決した。

このような話は、ひめゆり部隊をはじめ、南部の行く先々に次々とあり、一言一言ガイドの指先と言葉に唇をかみしめました。

そして、ひめゆりの塔、健児の塔、静岡の塔と何れも悪夢のような戦争に散った当市出身の二十名の犠牲者を祀る静岡の塔の前では、議長が弔

辞を朗読し、モクセイの苗を二本記念植樹してその冥福を祈りました。

戦争をいやという程、自分の故郷で味わったユザ市の議長さんは、軍隊がいなかったらあんな目に合わなくてすんだ。だからこんどの自衛隊の移駐もその大ききから考える

と、心配だと言っていました。しかし一面、夜の街頭で私たちの問いに答えた若い人たちは、沖縄は米軍が復興してくれた、日本に帰ってよいかどうかは、もう少したたないと判断ない

と答えていたのを合せると、そこに沖縄の苦悩があるように感じました。

沖縄の海は、世界でも稀に見るきれいな海です。その海で開こうとしている海洋博覧会は、一体誰のための博覧会なのかと考えると、沖縄県労評の反対の気持も理解できました。

沖縄の戦蹟が単なる観光資源とならないように旅館の人と話し、さらに責任と決意を新たに帰途につきました。

(市議会議員 渡辺久幸)

【写真、静岡の塔の前で 堀野市出身の二十名に対し弔辞を読む】

不安を少しでも軽くすることを目的とした「心身障害者扶養共済制度」があります。

▼心身障害者扶養共済制度は

この制度は、心身障害者の保護者が死亡または廃疾となつてしまったとき、心身障害者は月額二万円以上の年金をもらうことができるしくみです。

▼加入は四十五歳までの方

心身障害の程度や加入者の年齢などいろいろな決まりがありますが、加入できるのは、四十五歳までの方です。

▼四月一日で四十五歳

三月三十一日までに加入を

四月一日で四十五歳になる人(昭和二年四月一日〜同三年四月一日生まれ)については、三月三十一日までに加入申し込みをしてください。ですから、ここで加入しませんでした。四十五歳を過ぎ加入できなくなりました。

▼掛金

月額一千元から一千五百円

▼加入申込・お問い合わせ

福祉事務所児童課

電話二局一一一一番内線九二

こんなときは

調整課にご相談を

市では、合理的な土地利用の調整

を行ない、自然環境の保全と地域の均衡のある発展をはかるため、堀野市土地利用対策委員会を設置しています。

次のような事業を行なう場合には市役所、企画調整部調整課へご相談ください。

一、一般地域は三千平方メートル以上、市街地(人家が密集している抱域)二平方メートル以上のとき

例、別荘ゴルフ場などの事業をしようとするとか、宅地の造成をしようとするときは審査基準が調整課にあります。

二、芝地の造成をしようとするとか山野の現場を変えようとか、土砂をとって他に利用しようとするとかブルトーザーなど機械を使って事業を計画しようとするとき。

三、環境に恵まれた自然の地域に施設をつくるとき

### 身体障害者福祉会

四十八年度役員決まる

会長 植松春雄 副会長(東) 堀建也 (西) 杉山 実 (富岡) 湯山 秀 (須山) 木下留作 (深良) 藤井豊作

会計 吉川栄一 (東) 下村 清 (西) 近藤千代 (富岡) 真田富士弥 (深良) 大庭かね (須山) 高 橋一郎

# 四月一日から誕生日制に

## 自動車運転免許の 有効期限が変更

四月一日から、自動車の「運転免許」の有効期限は、その人の誕生日がもとになります。

これは、昨年六月、道路交通法の一部が改正され、「運転免許の有効期間の末日は、その者が、適正検査を受けた後三回目の誕生日とする」ことになりました。

改正したおもな理由は、運転免許の有効期間は、従来、交付の日から三年間でしたから、更新期日がきて、うっかり忘れてしまう人が市内でもかなりあるのではないかと思われま

す。全国では八万人、県内でも四千人余もあるそうです。

そこで、有効期限を運転者の誕生日とすることによって、こうしたことを防止しようとするものです。

### 現在免許証を

### 持っているかた

現在、免許証を持っているかたは今までどおり、その免許証の、有効期限一カ月前からの「更新手続き」をとり、適正検査を受けてくださいすると、新しく交付される免許証

の有効期限は、その日のあとの四回目の誕生日になります。

これは、改正の際の経過措置で、かりに十一月五日の誕生日のかたが昭和四十八年四月五日に更新の適正検査を受けると、昭和五十一年十一月五日が、有効期限になります。その後の更新は、三回目の誕生日をもとに行なうことになります。

(別図参照)

### 新しく運転免許

### を受けるかた

四月一日以後、新しく運転免許試験を受け、合格すると、合格日のあと三回目の誕生日が免許証の有効期限になります。

かりに、十一月五日の誕生日のかたが、昭和四十八年四月五日に試験合格すると、その人は、その日からあとの三回目の誕生日ですから、昭和五十年十一月五日が有効期限となるわけです。

これは、別の免許を取得(原付き免許を持っている人が、普通免許をとったような場合)しても同じことです。(別図参照)

## 1. 現在、運転免許を持っているかた

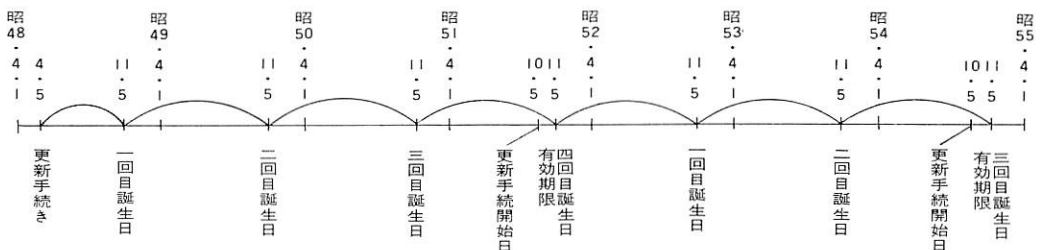

## 2. 新しく運転免許を受けるかた

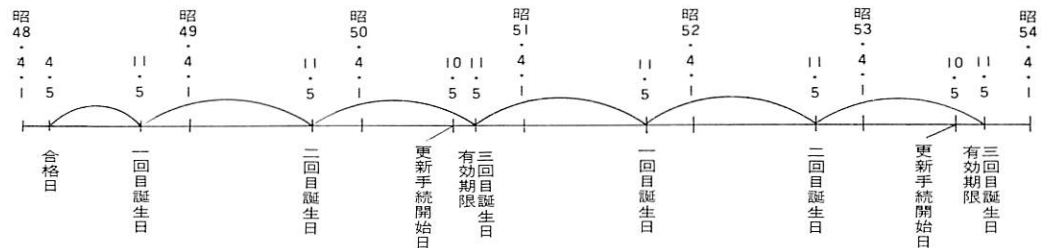

## 花卉展示即売会

4月7・8日

場所 市民プール前(石脇)  
主催 県環境緑化事業共同組合  
駿東支部  
・花卉組合

## 緑の羽根募金運動に協力を

3月10日～4月30日まで

昨年は、この募金で、さくら 113本、いちよう 90本、山もみじ 83本、金もくせい 61本を購入、各小学校や日赤など14カ所へ植えることができました。





# 住民実態調査にご協力を

四月一日からはじまる

市では、住民実態調査を四月一日から行なうことになりました。

これは、実際にそこに住んでいるかどうかなど、住民に関する正確な記録をすると同時に、事務のスピードアップなど市民サービスの向上をはかるため、電算化移行事務処理の資料にするに行なうものです。

調査員が調査票をもってお宅に伺いますから、調査員の説明を聞きながらその場で記入してください。

(記入することは、かたがき欄と氏名のカナフリ欄です。)

他市町村から引越してきた人

必要なのは届出人の印鑑、転出証明書(前にいた市町村発行のもの)、国民年金手帳(加入者)

他市町村へ引越す人

必要なのは届出人の印鑑、転出証明書(前にいた市町村発行のもの)、国民年金手帳(加入者)

市内で住所が変わった人

必要なのは、届出人の印鑑、国民健康保険証・国民年金手帳(加入者)・老人医療受給者証

必要なものは、届出人の印鑑、国民健康保険証・国民年金手帳(加入者)・老人医療受給者証

必要なものは、届出人の印鑑、国民健康保険証・国民年金手帳(加入者)・老人医療受給者証

必要なものは、届出人の印鑑、国民健康保険証・国民年金手帳(加入者)・老人医療受給者証

## ウオノメ・タカノメ

自動車の起源は、いまからおよそ二百年あまりまえ、フランスのクノーが三輪車をつくったのがはじまりで動力は蒸気だった。

ガソリンによる自動車

は、それから百年後にドイツで、

ダイムラーという人が発明、以後

輝かしい歴史がはじまる。

世界第一の生産をほこる米国が

自動車の生産をはじめようにな

## 自動車の日米決戦

つたのはそれから十年後で、歴史は欧州に遅れるが、石油が豊富なために、たちまちメーカーは世界に進出、イギリス、ドイツ、フ

ラ

ンスの有力メーカーを傘下におさ

めるまでに発展した。

わが国では米国に遅れることさ

らに十年、国産四輪蒸気自動車

(転出届をして転出証明書をもらってください。)

必要なのは、届出人の印鑑、国民健康保険証・国民年金手帳(加入者)・老人医療受給者証

必要なのは、届出人の印鑑、国民健康保険証・国民年金手帳(加入者)・老人医療受給者証

必要なのは、届出人の印鑑、国民健康保険証・国民年金手帳(加入者)・老人医療受給者証

必要なのは、届出人の印鑑、国民健康保険証・国民年金手帳(加入者)・老人医療受給者証

必要なのは、届出人の印鑑、国民健康保険証・国民年金手帳(加入者)・老人医療受給者証

必要なのは、届出人の印鑑、国民健康保険証・国民年金手帳(加入者)・老人医療受給者証

必要なのは、届出人の印鑑、国民健康保険証・国民年金手帳(加入者)・老人医療受給者証

必要なのは、届出人の印鑑、国民健康保険証・国民年金手帳(加入者)・老人医療受給者証

必要なのは、届出人の印鑑、国民健康保険証・国民年金手帳(加入者)・老人医療受給者証

必要なのは、届出人の印鑑、国民健康保険証・国民年金手帳(加入者)・老人医療受給者証

必要なのは、届出人の印鑑、国民健康保険証・国民年金手帳(加入者)・老人医療受給者証

必要なのは、届出人の印鑑、国民健康保険証・国民年金手帳(加入者)・老人医療受給者証

必要なのは、届出人の印鑑、国民健康保険証・国民年金手帳(加入者)・老人医療受給者証

必要なのは、届出人の印鑑、国民健康保険証・国民年金手帳(加入者)・老人医療受給者証

必要なのは、届出人の印鑑、国民健康保険証・国民年金手帳(加入者)・老人医療受給者証

必要なのは、届出人の印鑑、国民健康保険証・国民年金手帳(加入者)・老人医療受給者証

必要なのは、届出人の印鑑、国民健康保険証・国民年金手帳(加入者)・老人医療受給者証

必要なのは、届出人の印鑑、国民健康保険証・国民年金手帳(加入者)・老人医療受給者証

必要なのは、届出人の印鑑、国民健康保険証・国民年金手帳(加入者)・老人医療受給者証

必要なのは、届出人の印鑑、国民健康保険証・国民年金手帳(加入者)・老人医療受給者証

必要なのは、届出人の印鑑、国民健康保険証・国民年金手帳(加入者)・老人医療受給者証

必要なのは、届出人の印鑑、国民健康保険証・国民年金手帳(加入者)・老人医療受給者証

必要なのは、届出人の印鑑、国民健康保険証・国民年金手帳(加入者)・老人医療受給者証

必要なのは、届出人の印鑑、国民健康保険証・国民年金手帳(加入者)・老人医療受給者証

必要なのは、届出人の印鑑、国民健康保険証・国民年金手帳(加入者)・老人医療受給者証

必要なのは、届出人の印鑑、国民健康保険証・国民年金手帳(加入者)・老人医療受給者証

必要なのは、届出人の印鑑、国民健康保険証・国民年金手帳(加入者)・老人医療受給者証

必要なのは、届出人の印鑑、国民健康保険証・国民年金手帳(加入者)・老人医療受給者証

必要なのは、届出人の印鑑、国民健康保険証・国民年金手帳(加入者)・老人医療受給者証

必要なのは、届出人の印鑑、国民健康保険証・国民年金手帳(加入者)・老人医療受給者証

必要なのは、届出人の印鑑、国民健康保険証・国民年金手帳(加入者)・老人医療受給者証

必要なのは、届出人の印鑑、国民健康保険証・国民年金手帳(加入者)・老人医療受給者証

必要なのは、届出人の印鑑、国民健康保険証・国民年金手帳(加入者)・老人医療受給者証

## 非行なくして

すこやかに

少年の非行防止

例年、三月から四月にかけてのこの時期は、少年たちにとっては卒業進学、就職といった大切な人生の転期にたたされる時期です。

こうした人生の転期に立つて、少年たちは急激な環境の変化とこれによって生まれる心の開けから、学生・生徒をはじめ一般少年の間にも犯罪や不良行為が芽ばえ、非行におちいたり、その被害者となることよくあります。

当市においても、喫煙、夜遊び、シンナー乱用などで補導されている青少年がかなりあります。

(市内で補導されなくても市外で補導されているものが多い)

少年犯罪の原因や動機をみると、ひとつの原因がもたっているものは少なく、いろいろの動機が重な

りあって、犯罪の原因をつくっているものです。これらの原因や動機の中で、直接、間接に家庭の問題が結びついているものです。

「父母は最善の教師」といわれ、子どもの環境の中でたいせつなものは家庭です。

健全な子どもを育てるためにも、明るい、良い環境の家庭を築くよう

心掛けたいものです。

ぜひ注意したいことを上げますと

・危険信号は酒とタバコ、夜遊び、桃色遊戯に注意、家出に注意、シン

ナー・接着剤乱用に注意

非行化・家出の

多くなる時季です

気をつけましょう

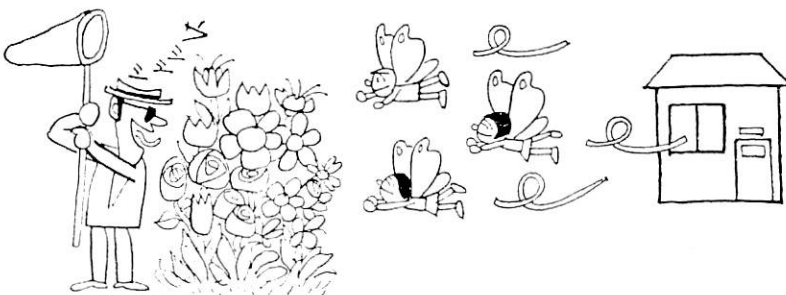



さっそくとり入れよう！

— 栄養指導車による実習 —

7日、栄養指導車による料理講習会が旧西小、富士見台公民館前で行なわれました。栄養士さんから高血圧、バランスのとれた料理のしかたなど説明を受け、五食キンピラをはじめ種類の料理の実際を見学、そのあと試食。これはうまい。さっそくつくろうかな。どのお母さんの目もしんけんそのものでした。



## カメラレポート



## 走る走る豆ランナー

ママも体力テストで若さをためす

御宿台保育園で7日「親子体操のつどい」が開かれました。

豆ランナー 145人、保育園のまわりおよそ 500mを一周、早い早い歳児は土屋憲司ちゃん、歳児は大鎌勝己ちゃんと、鈴木久美子ちゃん、5歳児は菊地拓ちゃんが優勝、りっぱなトロフィーをもらいました。

そのあと親子体操、午後からお母さんは体力テスト、握力、垂直とび、ジグザグドリブル、反復横とび、急歩などフー、自分の若さをためしていました。

## 住

春の風……などと書けば

文字から受ける感じは、いかにも気持のよいさわやか

さがありますが、ときにビュッと吹いてくる突風は土ほこりを含んでいて、眼もあけられないほどです。

風に背を向けて、しばらくこらえて静まるのを待つわけですが、髪は乱れ、ほこりをかぶってさらにさらになるのはいやなことです。

外出のときにはスカートをそつとバッグに入れておきましょう。

おうちでも、空や雨戸のすきまから舞いこんでくる土ほこりで、タタミの上は黄色く膜がかかったようになります。窓ガラスなどふいてもすぐよごれます。

障子のサンにたまつたほこりは電気掃除器で吸いこんでおきましょう

## 衣

こんど寒くなるまで、もういらなくなった厚手のものは必らずクリーニングに出してからします。そのとき、これはウールだとか混紡だとか、製品の材質を書いたメモをクリーニング屋さん渡してやると喜ばれます。

また原因のわかってるよごれやシミには、何のシミかメモつけてから、冬物はしまっておく期間が長いのでそのままにしておくあとで後悔します。



広報カレンダー

お知らせ



新しい主婦の勉強会

健康教室受講生募集

○これから家庭の健康を荷う

新婚さんノ

○お年寄りを家庭に持つ奥さんノ

○更年期をむかえた方々

○健康を考える仲間がほしいと思っ  
ている、あなたも、こぞってお申  
し込みください。

内容は、血圧の話し、糖尿病の話  
し及び病人食の調理実習、歯曹膿漏  
の予防や歯のみがき方等ですが詳し  
くは公報二月十五日号に掲載してあ  
ります。

申し込み方法

健康相談室、電話二一六五

市役所国保年金課窓口電話一一

内線三一  
一一  
三二

人口と世帯数

|           |        |
|-----------|--------|
| 48.3.1 現在 |        |
| 世帯数       | 7,913  |
| 人口        | 34,704 |
| 男         | 17,703 |
| 女         | 17,001 |

|        |       |
|--------|-------|
| 前月との比較 |       |
| 世帯     | + 82  |
| 人口     | + 202 |

種痘接種（第一期）

種痘第一期を次により実施しますの  
で必ず該当者は受けて

(一)該当者昭和四十七年四月一日より  
昭和四十七年八月三十一日までの  
出生者又は、生れてから一度も受  
けてない人

(二)注意事項 体に異常のある人は、  
必ず前日医師の診断を受けて

バイクの廃車は

三月三十一日までに

一二五cc以下のバイクを廃車する  
ときは三月三十一日までに廃車の手  
続きをしてください。

四月一日現在で課税されるもので  
すから、廃車手続きをしませんと四  
十八年度の軽自動車税が一年分わか  
ります。

使っていないバイク、または名義  
変更をしていないバイクは、市役所  
課税課で手続きをしてください。

なお、一二五cc以上の軽自動車は  
月割課税になっています。

一般乳児種痘日程表

| 地区 | 接種月日  | 検診月日  | 時間          | 会場     | 担当医 |
|----|-------|-------|-------------|--------|-----|
| 西  | 3月19日 | 3月26日 | 13.30-14.00 | 健康相談室  | 木宮  |
| 富岡 | 3月20日 | 3月27日 | 13.30-14.00 | 富岡公民館  | 新井  |
| 関自 |       |       | 14.30-15.00 | 関自診療所  | 長橋  |
| 深良 | 3月22日 | 3月29日 | 13.30-14.00 | 深良支所   | 高桑  |
| 須山 |       |       | 14.30-15.00 | 研修センター | 武田  |
| 東  | 3月23日 | 3月30日 | 13.30-14.00 | 健康相談室  | 大橋  |

第一回狂犬病予防注射

狂犬病予防法により、四十八年度  
第一回予防注射と登録事務を行ない  
ます。

指定地区の会場で必ず受けてく  
ださい。なお、都合の悪い方はいず  
れかの会場でしてください。

▼必要なもの

犬の手帳、登録料三百円、注射料  
三百円の計六百円が必要です。

昭和48年度第一回狂犬病予防注射日程表

| 月<br>日       | 曜日 | 班 | 実施場所及び時間             |                      |                        |                       |                       |
|--------------|----|---|----------------------|----------------------|------------------------|-----------------------|-----------------------|
|              |    |   | 第1会場                 | 第2会場                 | 第3会場                   | 第4会場                  | 第5会場                  |
| 4<br>・<br>9  | 月  | 1 | 9.00~9.50<br>町田公民館   | 10.10~10.30<br>久根公民館 | 10.40~11.20<br>公文名クラブ  | 11.30~12.00<br>峰下高田様方 | 13.00~14.40<br>市民会館   |
|              |    | 2 | 9.00~9.50<br>石脇クラブ   | 10.10~10.30<br>千福作業所 | 10.40~11.00<br>葛山中村倉庫  | 11.10~12.00<br>中里中村商店 | 13.00~14.00<br>豊岡支所   |
| 4<br>・<br>10 | 火  | 1 | 9.00~9.30<br>商工会前    | 9.40~10.30<br>桃園定輪寺  | 10.50~11.10<br>水窪公民館   | 11.20~11.40<br>二ツ屋遊園地 | 11.45~12.00<br>堰原遊園地  |
|              |    | 2 | 9.00~10.00<br>岩波不動尊前 | 10.10~11.00<br>深良支所  | 11.10~11.30<br>中丸クラブ   | 11.45~12.00<br>麦塚クラブ  |                       |
| 4<br>・<br>11 | 水  | 1 | 9.00~9.30<br>金沢クラブ   | 9.40~10.00<br>今里公民館  | 10.10~10.30<br>下和田クラブ  | 10.40~11.00<br>須山支所   | 11.20~12.00<br>十里木公民館 |
|              |    | 2 | 9.00~9.30<br>本茶クラブ   | 9.50~10.20<br>富士見台広場 | 10.30~11.00<br>伊豆島田作業所 | 11.10~11.30<br>富沢クラブ  | 13.00~14.00<br>市民会館   |

広 報

4 月 1 日

# すそ口

№. 288—昭和48年

毎月1日、15日発行

発行所 静岡県裾野市役所 印刷 沼津・不二印刷社



後輩の拍手におくられ  
神妙な姿で退場する  
園児たち  
(保育園巣立式—東保育園で)

# 48年度予算決まる

総予算24億6,900万円 27.3%増

市の四十八年度予算案が三月二十四日（第一回定例市議会）に可決され、四月一日から執行されます。

予算規模は一般会計で十九億七千五百万円、四十七年度当初予算を二十五・五パーセント上回る積極的な予算となりました。また、特別会計の総額四億九千四百万円を加えた総予算額は、二十四億六千九百万円で前年対比二十七・三パーセント増となりました。

市の予算は、市の政治あるいは行政の設計書ともいうべきものです。市の仕事は、すべて予算を通して行なわれます。

市長は、大きく五項目からなる予算の使いみちを述べ積極的にその事業をすすめていく方針、それでは四十八年度予算の内容について一般会計からお知らせしましょう。

## 一般会計予算収入 自主財源は53・1%

どんな予算をみても、歳入と歳出の総額が一致しないものはありません。一致しているのが原則です。

いくら事業をしたいと思っても財源がなくてはじまりません。

十九億七千五百万円（前年比二十五・五%増）の予算は、何といってもそれだけの収入見込みがあることです。

それでは、収入はどうなっているかを見ましょう。大きく分けますと自主財源は五十三・一%（市税、使用料及び手数料、分担金及び負担金など）

依存財源四十六・九%（地方交付税、国県支出金、市債など）となっ

ています。

自主財源では、みなさんから納めていただく市民税や固定資産税（市税）は、八億五千五百四十七万四千円、前年比三十七・七%の増、収入全体の四十三・三%を占めています。

分担金や負担金は三千五百八十万三千円、使用料や手数料は二千三百三十六万二千円で収入の三%、繰越金や諸収入などその他の財源として一億三千三百六十万三千円で六・八%の収入が見込まれています。

依存財源では、地方交付税が二億五千万円で収入の十二・七%、自動車取得税交付金など九千四百九十万円で四・八%、国県支出金三億二千二百八十五万八千円で十六・三%、地方債（市がする借金）二億五千万円で十三・一%の収入が見込まれています。

## 建設事業八億五千万円 一般会計支出

十九億七千五百万円の使いみちですが、市政の究極の目標であります恵まれた自然環境の保全も含めて、明るく豊かで住みよい市民生活の確保、向上をめざそうとするものです。ことしは、老人医療費の助成をはじめとする老人福祉、児童福祉、生活保護などの社会福祉、きれいな町を堅持する環境衛生の充実、保健衛生の充実、教育文化施設の整備拡充などへ支出されています。

保育園、学校、市道の新設改良舗装など建設事業への投資はめざましく、八億五千四百十六万七千円で歳出の四十三・三%を占めています。

## 議会費

二千五百九万九千円

（予算額の一・三%）

## 総務費

二億七千六百九十五万七千円

（予算額の十四・四%）

計画的なまちづくりのため総合開発計画の策定、自治行政の振興（区への助成）、徴税、戸籍住民基本台

財源のうごき (単位千円)

| 年度区分       | 46        |       | 47        |       | 48        |       |
|------------|-----------|-------|-----------|-------|-----------|-------|
|            | 決算額       | 比     | 当初予算額     | 比     | 当初予算額     | 比     |
| 財源別        |           |       |           |       |           |       |
| 市税         | 637,077   | 48.8% | 654,500   | 41.6% | 855,474   | 43.3% |
| 分担金負担金     | 24,077    | 1.8   | 31,683    | 2.0   | 35,803    | 1.8   |
| 使用料手数料     | 10,653    | 0.8   | 16,906    | 1.1   | 23,362    | 1.2   |
| その他        | 160,687   | 12.3  | 110,908   | 7.0   | 133,603   | 6.8   |
| 計          | 832,494   | 63.7  | 813,997   | 51.7  | 1,048,242 | 53.1  |
| 地方交付税      | 163,143   | 12.5  | 205,000   | 13.0  | 250,000   | 12.7  |
| 自動車取得税交付金等 | 58,039    | 4.5   | 82,200    | 5.3   | 94,900    | 4.8   |
| 国県支出金      | 165,770   | 12.7  | 254,603   | 16.2  | 322,858   | 16.3  |
| 地方債        | 87,000    | 6.6   | 217,200   | 13.8  | 259,000   | 13.1  |
| 計          | 473,952   | 36.3  | 759,003   | 48.3  | 926,758   | 46.9  |
| 歳入合計       | 1,306,446 | 100.0 | 1,573,000 | 100.0 | 1,975,000 | 100.0 |

帳、選挙、統計、交通安全対策、交通災害、公害対策、広報紙発行、有線放送、市役所の管理運営などに使われます。

この中で、おもなものをあげますと、総合開発計画費に二百九十八万円、交通安全対策に一千五百五十万七千円が計上され、このうち二百四十八万円が外側線及び横断歩道設置反射鏡、街路、防犯灯の設置など交通安全施設費に、大気汚染測定や水質汚濁分析など公害対策費に三百十四万六千円、有線放送に二千三百七十七万四千円などとなっています。また、公民館建設補助に四百万円

その 報 告

各区の円滑な運営をはかっていただくために（交付金）八百八十一万五千円が計上されています。

民生費

三億三千九百五十三万九千円

（予算額の十七・二％）

恵まれない人たちに暖かい援助の手をさしのべ、みんなが明るく幸せな生活をきづく。市民福祉の向上は市政のかなめともいえます。

社会福祉、老人福祉、心身障害者福祉、国民年金、老人医療、児童福祉、生活保護など積極的にすすめる、明るい市民生活の堅持に、福祉向上に使われます。

この中でおもなものをあげますと  
 苦しい国保会計に二千万円、富岡診療所へ三百万円を補助、老人福祉に二千十一万五千円が計上され、老人就労あつせん八十万円、老人クラブ育成費百九十七万七千円、敬老事業百五十九万二千円、ねたきり老人のお世話に百四十一万一千円、老人ホームなどへ八百九十三万三千円、所得制限にかかる老人医療助成に五百五十六万五千円が計上されています。

老人医療助成に四千二百四十四万四千円、精薄児者福祉七百三十六万六千円、保育園（富岡）の建設に五千二百一十三万三千円、生活保護に三千五百七十七万二千円が計上されています。

す。児童手当に二千五百二十三万八千円、東、西、中央、深良、御宿台保育園の管理運営、乳児や幼児の保育に使われます。

衛生費

一億三千九百三十九万七千円

（予算額の七％）

きれいで清潔な市民生活を営むことができるのは、みなさんが健康（衛生行政の充実）でこみない町づくりが必要です。

保健衛生に一千八百二十八万円で、この中に休日夜間及び救急医療対策に二百三十九万五千円、母子衛生に四万三千円、日赤病院医療整備助成に百万円などが計上されています。

予防費に六百六十九万一千円、この中に各種予防接種事業に四百二十七万五千円、成人病予防対策に百四十四万四千円、狂犬病予防や不用犬回収に八十五万九千円などが計上されています。

結核予防に三百四十九万五千円、環境衛生に三百四十万二千円、ごみ処理し尿処理に一億四万四千円、上水道補助に七百五十万五千円が計上されています。

労働費

一千三百三十二万九千円

（予算額の〇・七％）

勤労者住宅資金融資預託金三百万円、勤労青少年ホームの管理運営などに一千九百九千円が計上されています。

農林水産業費

一億二千八百三十五万一千円

（予算額の六・五％）

当市の農家数は、昭和四十五年（農林センサス）で農家は一千八百四十七戸、そのうち専業農家は九十三戸、自分の家だけで使用するだけのもの、いわゆる第二種兼業農家が大部分となっています。

このような状況下にある当市の農業振興は、専業農家と第一種兼業農家を中心に、省力栽培、施設園芸など収益性の高いものを選定、このための援助や補助をし、また各種試験指導を行なうなどをして農業振興をはかることにしています。

おもなものは、農業委員会費に二百十八万七千円、農業振興費に三千六百十二万二千円、畜産事業費に二百九十八万四千円、林業振興費に六百四十八万二千円、演習場対策に七百二十六万七千円、施設園芸事業に五千五百七十三万五千円が計上されています。

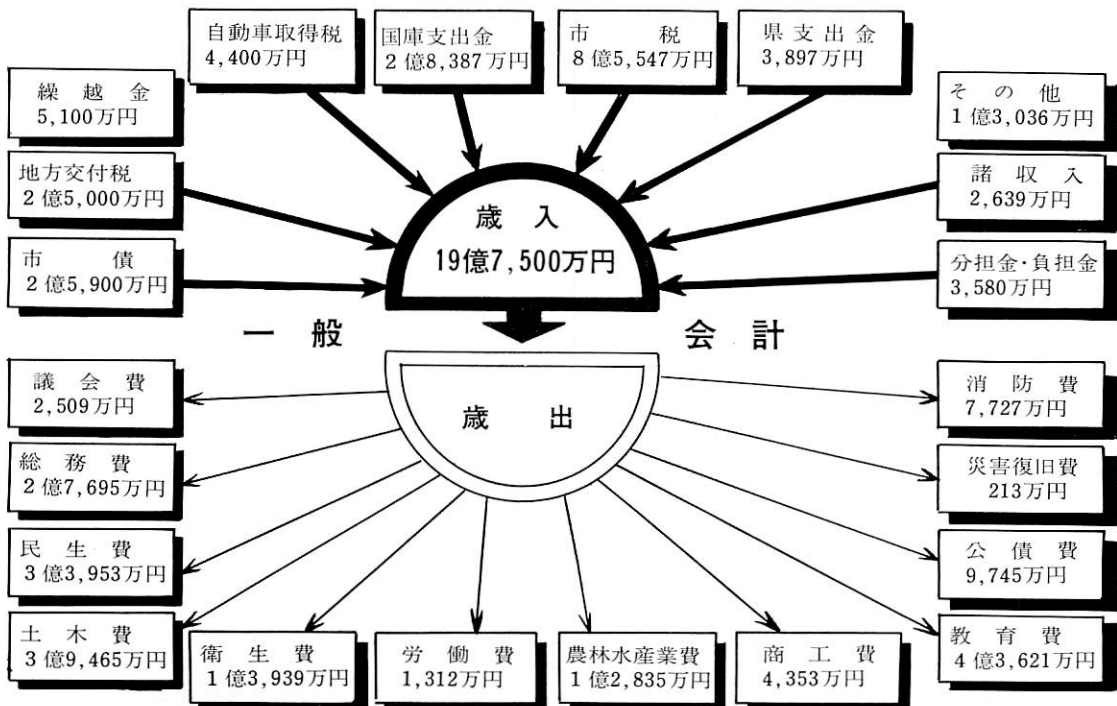



## 商 工 費

四千三百五十三万一千円

(予算額の二・二%)

商工振興費に一千七百十五万円でこの中には、商工会助成に三百七十五万円、中小企業退職金共済掛金補助六十三万円、小口協調融資金制度商工中央金庫預託金など一千二百五万円が計上されています。

観光費に一千四百十二万円、この中には、五竜の滝周辺を市民の憩いの場、市の中央公園とするため一千八十四万九千円で造園造成、休憩所遊歩道、フェンス工事など整備されます。

## 土 木 費

三億九千四百六十五万円

(予算額の二十%)

道路の改良や舗装に毎年たくさんのお金が使われています。

現在、一級市道四十kmで舗装率は四十・二%、二級市道は四十一kmで舗装率は六十・七%、市道の総延長は六百四十九kmもあります。

ことは、道路の新設改良に一億四千八百二十五万円が計上され、葛山本線、根方線、横道下、峯下市の瀬をはじめ六十路線の整備が行なわれます。防衛施設道路整備として下和田大野原線二千二百三十七万円、広域道路建設(町田平松線)に一億二百九十万九千円、滝頭御座尾線二千三百十五万三千円が計上されています。

その他、道路、橋梁、河川の維持補修、治水砂防対策、都市計画などに使われます。

また、公営住宅建設に三千六百四十一万一千円が計上され、上原団地に第一種簡易耐火構造二階建二十戸が建設されることになっています。

## お も な 要 望

三月二十四日の最終本会議で各常任委員会に付託された議案の審議結果の報告と次のような、要望が各常任委員長からされました。  
総務委員会では、公民館建設にはとくに配慮を  
厚生委員会では、早急に幼稚園の新設と保育園の増設を

ものに、建設委員会では、広域農道建設は最善をつくして起点から・バイパスは現在の着工終点(栄

## 消 防 費

七千七百二十七万円

(予算額の三・九%)

市民生活の安全確保に、消火活動救急業務に日夜、その活躍はめざましいものがあります。

ことはさらに、強力な消火活動救急業務の体制の充実をはかり、市民の安全確保につとめるとともに、消火栓や防火水槽の建設など消防施設に八百六十万円が計上されています。

## 教 育 費

四億三千六百二十一万五千円

(予算額の二十二・一%)

教育総務費に二千七十七万五千円、小学校費九千二百五十九万二千円、中学校費に二億五千二百六十六万九千円、幼稚園費一千九百十五万五千円、社会教育費三千二百二十八万六千円

橋まで)ではかえって交通混雑を招く、強力に推進して延長を・道路敷の所有権未処理については、専従職員などにおいて早急に処理を・道路については、市民の関心度が高いので予算の許すかぎり整備を……  
がおもなものです。

保健体育費一千九百二十三万八千円などとなっています。

この中には、西小学校校舎増築に三千五百三十万一千円、富中グラウンド造成、深良中グラウンド造成、東中学校用地取得などに二億二千六百五十二万二千円、重要文化財保存(古民家)六百万円、総合グラウンド整備百九十二万二千円、学校体育施設一般解放のためクラブハウスの建設六百五十二万七千円などが計上されています。このほか学校修繕、備品購入などです。

明日の郷土を築く子どもの教育、このためのよりよい教育環境づくり文化活動、青少年育成事業、いろいろな階層の社会教育など幅広い活動に使われます。

## 特別会計

### 国民健康保険予算

二億六千二百六十八万五千円

歳入は、国民健康保険税九千五百七十二万一千円で三十六・四%、国庫支出金一億四千三百二十四万七千円で五十四・五%、他会計より二十万円の補助七・六%その他で二億六千二百六十八万五千円  
歳出は、人件費など総務費は一千万八十八万円で四・一%、お医者さん

に支払う保険給付費は二億四千三十三万四千円で九十一・五%、保健婦活動など保健施設費に八百八十二万四千円などがおもな支出です。

### 富岡診療所予算

一千五百六万二千円

### 水道事業予算

収入一億八千六百五十八万一千円に対し、支出は二億五百八十四万一千円となっています。不足する一千九百二十七万円は過年度及び本年度分損益勘定留保資金それに建設改良積立金などで補われます。

収入の中で、みなさんからの使用料は六千三百七十九万一千円で、支出に対し三十一%で、借金九千六百万円、分担金一千九百万円、補助金五百万円などによってまかなわれています。

快適な市民生活を営むには、水道給水の万全をはからなければなりません。

ことは、各家庭に給水される水は、給水戸数七千五百十八戸に、一日平均八千七百七トン、年間では三百七十七万七千八百九十二トンにも及ぶことが予想されます。

給配水施設の老朽化と急激な人口増に対処するため昭和四十八年度を初年度とする第二次水道拡張計画を推進、ことは取水、配水、浄水、送水施設など一億七千九百六万一千円がかかけられることになっています。

## 議会で決ったこと

### 市議会議員数

#### 次の選挙から二十六人に

市議会の議員数が次の選挙から、二十六人になります。

これは、最近の著しい行政施策の高度化、複雑化が進んでおり、きめこまかさが要求されています。

四人を増員して、議会運営の適正化をはかろうとするものです。

### 幼稚園授業料

#### 四月一日から引き上げ

市立幼稚園の授業料が、四月一日から次のように引き上げられます。

### いずみ幼稚園

月額四千五百円(前三千五百円)

◎富岡第一幼稚園、富岡第二幼稚園

須山幼稚園

月額一千三百円(前一千円)

### 印鑑証明一枚百円

(四月一日から)

印鑑証明書(一通)が、現在の五十円から百円になります。

### 国保税引き上げ

(実施は四十八年度分の国民健康保険税からとなっています。)

### 所得割

税率二%から二・五%に

(住民税の対象となった所得額×税率＝所得割)

### 資産割

税率二十八%から四十%に

(資産割額は、当該年度分として納めた、または納付すべき資産税額(固定資産税)のうち、土地および家屋にかかる部分の額×税率が資産割)

被保険者均等割額

一、七八〇円から二、七四〇円に

世帯別平等割額

二、九五〇円から四、五〇〇円に

ただし、所得割額、資産割額、被保険者均等割額および世帯別平等額の合計が八万円を超えるときは、課税

税額は今までどおり八万円までです

国保税の引き上げ理由は、次のようになっています。

国保税は、昭和四十四年から四年間、税率が据え置かれています。

一方この間に、医療費は急激な増加をしています。

医療費の単価増に加えて、七十歳以上の老人に対する一部負担金の無料化は、国保会計を大きく圧迫しています。

医療費の増加は、四十七年度は、四十六年に比べ三十八%も増え、四十八年度は、さらに二十九%の増加が見込まれています。

毎年苦しいやりくりとなっています。このままでは国保の運営さえも危ぶまれている状態です。

## 受診率県下で一番

### 医療費のムダ使い

#### あなたにも振りかかる

毎年国保予算の中で、九十%以上を占める医療費は、四十六年度決算額で一億三千二百五十万円、四十七年度決算見込額一億八千二百九十二万一千円(前年度比三十九%増)

四十八年度は二億三千五百九十二万四千円(前年度比二十九%増)が見

保税でまかなうことになります。

したがって、医療費が多くなれば国保税も多くなるわけです。

国保は、過去四年間税率改正をしなかった関係もあり、四十八年度は相当数の改正になると思われます。

国保税が上がりますと、納税者のみなさんは「グチ」のひとつも言いたくなるかも知れませんが、しかし前記のように、国保税は医療費の増減に大きく左右されますから、医療費のムダ使いは自分自身にふりかかってくることをお忘れなく、保険証は正しく使うことが必要です。

### 国保被保険者証

#### 四月一日から変わる

国保の保険証が、四月一日からクリーム色の保険証になり、番号も変わっています。

三月まで使っていた白色の保険証は使用できませんし、その保険証をもっている方は、すぐに市へお返しください。

新保険証は、旧保険証と引換に、区長さん、組長さんを通してお届けされていると思います。

まだ届いていない方がありましたら市役所国保年金課へご連絡ください。

なお、新保険証が届きましたら確

認してください。

家族の中に異動があったときは、保険証と印鑑をもって届出してください。また、会社に入った場合や退職した場合は、その証明するものとして会社の保険証か連絡票をいっしょにお持ちください。

保険証はたいせつに、保管場所を決めて、紛失しないようにしましょう。

### 図書館四月の予定

一日(日)午後一時

俳句会

七日(土)午後二時

小学生読書会(はくちようのみずうみ)

八日(日)午後一時

短歌会

十四日(土)午後二時

小学生読書会(ナスレッドインボジャのはなし)

十五日(日)午後一時

文学講座

「漢詩と俳句」第一回

講師 高林理三郎先生

# 景勝

## ・五竜の滝

### 市の中央公園に本年度から整備



そして戦後、いろいろな情勢によって、かつての名所も放置されたままとなり、荒れるにまかされていきました。

三ヘクタールに及ぶこの滝周辺の土地は、国家公務員共済組合連合会が管理者であるため、直接市が手を加えることができませんでした。

昨年、再び名所地として復活させようと、五竜館開発の委員会をつくるなどして共済組合と積極的に話し合い、働きかけをすすめてきた結果、

四十八年度事業として装いを新たに整備される運びとなりました。

計画によりますと、市の中央公園として、市民ひとりひとりが楽しむことができるよう、一千八十四万円をかけて、次のような工事が行なわれます。

公園づくり、あずまやなど休



写真上 よみがえる五竜の滝周辺  
写真下 移築が予定されている植松秀男さん宅

### 確定申告がまち

#### がっていたとき



昭和四十七年分の確定申告の受け付けは、三月十五日で終了しました。しかし、確定申告をした後で、内容がまちがっていたことに気づいた方はありませんか。

確定申告がまちがっていたときは訂正することができます。そこで、訂正の手続きなどについてお知らせしましょう。

▼税額を少なく計算していたとき  
所得や税額の計算をまちがえて納めた税金が少なかったり、還付を受ける税額が多かったりしていることがわかったときは、修正申告をして正しいものにすることができます。

この修正申告は、税務署から更正の通知があるまではいつでも申告することができますが、なるべく早くした方が有利です。つまり、税務署の調査を受けた後で、修正申告をしたときは過少申告加算税がかかりますが自分で

まちがいを発見して調査を受ける前に修正申告をしたときは、過少申告加算税はかかりません。

▼税額を多く計算していたとき

所得や税額の計算をまちがったため、税金を納め過ぎていたり、還付を受ける税金が少ないことがわかったときは、正当な税額になおすように、更正請求をすることができます。

更正の請求ができる期間は、申告期限から一年間ですから、四十九年三月十五日までです。

更正の請求をすると、税務署ではその内容を調べて、納め過ぎの税金を返すことになっています。

▼確定申告を忘れていたとき

確定申告をしなければいけない人が、忘れて申告をしていなかったときは、申告期限後でも確定申告をすることができます。

この期限後申告は、税務署から決定の通知があるまでは、いつでも申告することができますが、なるべく早くした方が有利です。

つまり、期限後申告をしないで税務署から決定の通知を受けると税額の10%の無申告加算税がかかりますが、調査を受ける前に申告をしたときは、無申告加算税は税額の5%ですみます。

景勝、五竜の滝がよいよ本年度事業として整備されることになり、市の中央公園として装いを新たにすることになりました。

戦前、五竜の滝周辺といったいは、東海の名所として、その名を全国に高めていました。

# 危い！列車が来る

## ことしすでに三件 踏切事故防止に協力を

御殿場線の市内区間だけで、自動車の無謀通行によって引き起こされた踏切事故が、ことしになってすでに三件も発生しています。

列車事故は、一瞬にして多くの生命や財産を損傷してしまいます。

このような事故が多く発生していることは、まことに憂うべきことです。

社会生活の秩序を守るうえで、もっとも大切な公共優先の考え方が失われ、個人本位のものの考え方がしかできない心の貧しさが、警報を無視



踏切では細心の注意を

し、強引に踏切を突破して列車にぶつかり、大事故を起こしているのではないのでしょうか。

### 踏切の安全な通行法

ちよつとした心のスキが事故のもとになります。

真に事故を防止するためには、踏切通行者が一人一人、常に細心の注意をはらって、安全通行に留意することが必要です。

◆踏切では、一時停止して左右の安全を確かめましょう

◆警報は必ず守りましょう

◆反対方向から来る列車に十分気を付けましょう

◆狭い踏切では、お互いにゆずり合いましょう

◆見通しの悪い踏切では、窓を開けて目と耳の両方で安全を確かめ、助手などがいるときは誘導させましょう

◆踏切の先が混雑しているときは、必ず踏切の手前で待ちましょう

◆踏切上での変速はやめましょう

◆踏切上でエンジンがかからなくなったらセルモーターでも車は動きません。

なお、万一、落ち込みや故障のため、踏切上で車が動かなくなったら車を出すより列車を止める手配をしてください。

あなたの車に、ぜひ発煙筒、赤旗、赤ランプの非常用品をそなえてください。

### 住宅新築者に

#### 県より利子補給

静岡県労働金庫三島支店では、県の利子補給のある住宅貸付を受けています。住宅公庫とあわせてご利用ください。

◆県内に住む勤労者で建築面積が百平方メートル以内で、自己の居住する住宅を新築する方

◆百万円まで年利三・六五％を八

年間県より利子補給

◆貸付額は最高一千万円（労働組合のある方）および五百万円（労働組合のない方）

◆返済期間は最長三十五年払い

◆生命保険、火災保険は労金負担

◆住宅金融公庫の併用も合せて取り扱います

●受付期間

四月一日～五月末日まで

お問い合わせ、受け付けは住宅公庫取扱店静岡県労働金庫三島支店まで（三島市南本町二〇一三〇）電話

### 国境の子どもたち

#### 第五回青年の船参加

佐野 杉本武満

私達、第五



回青年の船参加者百三十名が香港と中国

との国境を訪れたのは、昨年の暮もおしせまった大晦日のことであつた。

香港は夜の街である。屋間の閑散とした街並みから農村地帯、そして初めて接する国境という感覚海が国境である日本人にとって悠々と流れる川の向うが中国であると、自分に納得させるのに時間がかかった。

そして香港人にとって国境とは何か、二日間ぐらいの滞在でわかるはずがない。ただ、国境でさえも観光地になってしまうことは確かであつた。

記念写真を撮ろうとしようものなら、子どもたちは追いかけてきていっしょに写させる。それが執

拗であり、断わるのに苦勞をするモデル料をとられるしまった、人間はおしつけられればいやなものである。

いっしょに写真を撮ろうと頼みはにかみながらファインダーに入るそんな感じのほうが楽しい。

それに、「シェンエン、シェンエン」（千円のこと）と言って絵ハガキやキーホルダーを私たちにまわつてきながら売っている子どもたち、最初小さなみやげものとしてならここで買った方が良くとエー

ジェントに教えられていたが、この状況をみたときに購入意欲を失ってしまった。

十一、二歳の子どもたち、弟だろるか妹だろるか背負いながら必死に私たちに迫ってくる。そこにはみじめさや暗さはなかったけれど、私にとっては、日本の子どもたちと比べて、あまりにも差があり、そして香港の複雑な実情の不可解さを感じながら、国境の山をあとにした。

### 糖尿病教室へどうぞ

日時

四月十三・二十日（金曜日）

午後一時半から三時まで

場所 中駿赤十字病院会議室

内容 糖尿病の食事療法について

（医師 榮養士による）

（中駿赤十字病院から）



# 四月一日付 市職員配置換

( ) 内は前職

企画調整部長兼調整課長 田口勝夫  
水道部次長兼業務課長 岩口正夫  
(老人福祉センター館長)  
老人福祉センター館長 古谷弘信  
(建設部次長兼管理課長)  
教育委員会次長  
土屋宇 (市民課長)  
人事課長 西川久雄 (国保年金課長)  
課税課長 飯塚光雄 (保健衛生課長)  
防災公害課長 土屋 隆 (保護課長)  
市民課長 青木 肇 (課税課長)  
保健衛生課長 小林秀一 (農林課長)  
経済部渉外課長 勝又良逸  
(企画調整部渉外課長)  
勤労青少年ホーム館長 梶 稜 (調整課長)  
建設部管理課長 小林正夫 (深良支所長)  
深良支所長 由沢民由 (会計課長)  
社会課長 半田三郎 (児童課長)  
農林課長 小佐野 律 (農林課主査)  
国保年金課長 菅沼健悟

會計課長 坪井浮美江 (庶務課主査)  
保護課長 由沢政子 (會計課主査)  
渉外課付主幹 鈴木文雄 (庶務課主査)  
(有線課長)  
水道部付主幹 今関季好 (業務課長)  
西保育園長 滝 富美枝 (深良保育園長)  
深良保育園長 岩井弘子 (中央保育園保母)  
議事事務局  
菊地和雄 (調整課)  
秘書課  
大庭 武 (商工課) 関 ふく  
石橋悦子 勝又てる子 杉山しま  
枝 (有線放送課)  
人事課  
川口陽市 (庶務課) 渡辺正年  
(課税課) 芹沢晶子 (庶務課)  
庶務課 大庭章生 (防災公害課)  
課税課 大石和己 (建設工務課)  
徴収課 杉山克己 (農林課) 荻田 敏江 (會計課)  
企画課 勝又佳子 (徴収課)  
調整課 藤森秋親 (建設管理課)  
米山富美子 (防災公害課)  
防災公害課 土屋とよ子 (庶務課)  
保健衛生課 長谷川静子 (課税課)  
国保年金課 土屋一博 (課税課)

富岡診療所 坪井光江 (保護課)  
社会課 川口勝弘 (厚生課) 小林 孝江 (同) 市野はつ (同) 勝 又唯義 (児童課) 大塚博子 (同) 古谷礼子 (同) 古田華子 (富岡診療所)  
保護課 大庭鈴子 (建設管理課)  
農林課 杉山 勝 (建設管理課) 杉山文子 (有線放送課)  
経済部渉外課 長田良一 (有線放送課) 勝亦章典 (同) 杉本春代 (同) 塩崎新一 (企画調整部渉外課) 勝又浪江 (同)  
勤労青少年ホーム 横山政子 (保健課) 勝又浪江 (同)

衛生課  
建設管理課 中野里貴枝子 (厚生課)  
建設工務課 大庭法男 (建設管理課)  
會計課 小林輝雄 (水道業務課)  
富岡支所 大庭りう (有線放送課)  
教育委員会出向 渡辺博文 (水道工務課) 芹沢祐次 (議事事務局)  
土地開発公社 渡辺武彦 (国保年金課) 渡辺美津代 (庶務課)  
新規採用職員  
庶務課・相沢道子 課税課・小沢正信 勝又みどり 市民課・田中栄子 企画課・佐藤文俊 防災公害課

退職者 杉本英子 (農林課) 塩崎みどり (富岡支所) 勝又とし江 (保母) 阿部美佐子 (保母)

長沢英夫 勤労青少年ホーム・杉山武久 保健衛生課・勝又 修 社会課・杉山喜文 農林課・田口幸宏 商工課・井手政高 建設管理課・佐藤久男 加藤清一 水道部出向・関原伴法 會計課・杉山風子 教育委員会出向・高田由美子 小野田勝正 消防署出向・渡辺嘉政 西島 昇 いずみ幼稚園・芹沢きく子 富岡第一幼稚園・土屋きみ子



眠らなければいけない、とあせってもどうしても眠れないという方のために――

不安やアセリは不眠症の大敵です。無理に寝つこうとあせらずに

そうつときは、思いきって起きて散歩するとか、マンガの本を開くとかして気分転換をはかり、不眠の恐怖から脱け出してください。どうしてもそれができない人は、

一、中国式眠業：あたためたどびんに梅干し一個を入れ、陳皮

## 不眠症対策

(みかんの皮の干したものを)を親指のつめほど入れます。そこへ熱湯を注いでさめるまでおき、さとうをほんの少し入れて飲みます。梅干しや陳皮には神経をしずめる作用がありますので、ぐっすり眠れます。

二、蒸しタオルによる方法：熱い蒸しタオルを六本用意してください(熱湯をしぼるときは、食塩をひとつまみ入れるとさらに効果的です)

床にやすみ、まず一本のタオルで片方の耳を前にたおし、おしほ

りをおしつけるようにしてあたためます。さらに二本のタオルで両手をあたためきれいにふきとりまします。残りの二本のタオルは、ひとつひたひたのせてあたためてから顔全体をあたためます。もう一本は足用、土ふまずを手早くあたためたあと、足のうらと足くびをあたためます。

体の末端をこころよく刺激することは、疲れをいやし、心をしずめて安らかな眠りをさそいます。さあ、今夜からはへたな睡眠薬などあてにしたいくても熟睡できることまちがいなしです。



正面からみたホーム

# 勤労青少年ホーム完成

働く若者の殿堂

五月オープン予定

働く若者の殿堂  
勤労青少年ホーム  
がこのほど完成、  
五月オープン予定

で、みなさんに楽しく使っていただくため、現在急ピッチで準備がすすめられています。  
場所は、国道二四六号線沿いの消

防署と黄瀬川の間（案内図参照）につくられました。  
建て物は、鉄筋コンクリート二階建、延六百平方メートル、総工費四

千六百万円という豪華なものです。  
部屋割りは、一階が事務室、相談室、娯楽室、図書室、休養室、茶室、管理人室、厨房、更衣室、トイレ、二階は音楽室、調理室、用具室、集会室、軽運動場、シャワー室、ロッカー、トイレ  
など十数室が設けられています。  
勤労青少年ホームの利用は、市内に住所のある方、勤務している方でおおむね二十五歳までの方なら誰でも、一人でも利用できます。



娯楽室



音楽室

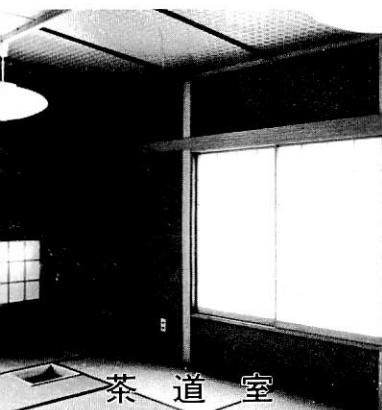

茶道室

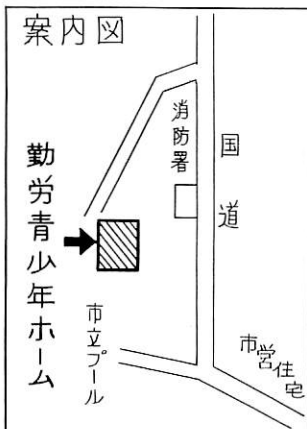

休館日  
月曜日 祝日 年末年始（十二月二十八日から一月四日まで）  
予定されている講座は茶道、華道料理、ギター、ダンスなど。  
サークル活動、仲間づくりに広く利用できます。

あなたの余暇を有効に使って、また楽しいホームづくりをしてはいかがでしょう。  
利用方法などくわしいことは、四月十五日号でお知らせしますからしばらくお待ちください。

# 広報カレンダー お知らせ



## 県営住宅（茶畑）空家

### 補充入居者を募集

◆申込受付は住宅団地

県営茶畑団地、第一種住宅百五十戸（五階建）

◆申込受付期間

四月一日～三十日まで（受付時間は午前八時半から午後五時まで  
土曜日は正午まで）

◆入居の時期

五月中旬の予定

◆申込受付場所

裾野市役所建設部管理課  
沼津土木事務所住宅課

## ◆家賃

四十六年度建設のもの（五十戸）

◎九千四百円

四十七年度建設のもの（百戸）

◎一万七千円

## ◆申込資格

◎ 現に同居しようとする親族があるもの（婚姻の届出をしていないが、事実上婚姻関係と同様な事情があるもの、入居予定日から三カ月以内に同居できる婚姻予定者を含む）  
◎ いま住宅に困っている方  
◎ 日本国籍を有するもの

## 乳幼児健康相談

体重、身長など測り、育児、健康のことについてご相談に応じます。

四月十日・十九日 健康相談室

十時～十五時三十分（中央保

育園 二階）

四月十七日 須山農民研修所

十三時～十五時三十分

四月十八日 富岡公民館

十時～十二時

四月二十日 深良支所

十三時～十五時三十分

## 4 月 分 休 日 在 宅 医

| 年月日      | 在 宅 医   | 電話番号     | 有 線   |
|----------|---------|----------|-------|
| 48. 4. 1 | 鈴木 医 院  | (2) 0430 | 70—73 |
| 8        | 佐 藤 医 院 | (2) 1560 |       |
| 15       | 木宮小児科医院 | (2) 1487 |       |
| 22       | 勝又外科医院  | (2) 0628 | 55—27 |
| 29       | 遠 藤 医 院 | (2) 0533 | 15—14 |

## 青年学級生募集

あなたもどうぞ

① 申込期日 四月十二日

② 申込先 裾野市教育委員会 社会  
教育課

③ 申込方法 下記申込用紙に記入の  
うえ二百円をそえて

（代理手続も可 認印必要）  
④ くわしい問い合わせは

② 一二二（内線八八）へ

四月二十四日 関東自動車厚  
生会館

十時～十五時三十分（シヨッ  
ピングセンター二階）

## 青年学級受講申込書

|                |   |   |   |                    |     |
|----------------|---|---|---|--------------------|-----|
| ふりがな           |   |   | 生年月日                                    | 最終卒業学校名            |     |
| 氏 名            |   |   |   |                    |     |
| 現 住 所          |   |   | TEL                                     |                    |     |
| 勤 務 先          | 事業所名                                    |   | TEL                                     |                    |     |
|                | 所在地                                     |   |   |                    |     |
| 受講内容           | 全体学習（全員必修月2回）                           |   | 班別学習（希望グループを○で囲む）                       |                    |     |
|                | 学級生協議会活動<br>一般教養・実技講習                   |   | 1.茶 道 2.料 理<br>月3回(火) 月3回(隔週水木)         |                    |     |
| 学習期間<br>(○で囲む) | 1.第1期<br>$\frac{4}{2} \sim \frac{9}{7}$ | 2.第2期<br>$\frac{10}{4} \sim \frac{3}{14}$ | 3.全 期<br>$\frac{4}{2} \sim \frac{3}{4}$ | 青 年 学 級<br>受 講 年 数 | 年 目 |
|                |   |   |   | その他希望事項等           |     |

上記のとおり裾野市青年学級の受講を希望いたします。

尚、入級の上は定められた学習には必ず参加いたします。

昭和 年 月 日

裾野市青年学級実施機関長様

氏 名

(印)



# 広報 すまの

4月15日

№.289

## 子どもの楽園

満開・桜の花の下で伸々  
—西保育園で—



# 4月30日までに整備を

5月1日から排気ガス規制されます

今、大気汚染は、社会問題として大きくとりあげられています。

さまざまな原因の中で、自動車一台一台から排出される、有害成分を含んだ排気ガスも、その原因のひとつとなっています。こうした中で昭和五十年からはじまる本格的な排気ガス規制に先立ち、運輸省では、点火時期調整をはじめ

とする使用過程車（中古車）の排気ガス規制を発表、いよいよ五月一日から全国いっせいに規制されることになりました。

規制の内容についてそのあらましをお知らせしましょう。

▼ ガソリンとLPGを使用する自動車（二輪を除く）は、四月三十日までに、エンジンの点火時期を調整して有害な排出ガスを減少させる

▼ 軽自動車以外で、前記に該当する自動車は、さらに定められた期日までに排気ガス減少装置（点火時期制御装置か触媒反応装置）をとりつけなければなりません。

静岡県に使用の本拠がある自動車は排気ガス減少装置を取りつけないければならない期限は、車種によって

## 土地利用は

### 市の事前審査を受けて

市では、合理的な土地利用を促進するための調整や、自然環境の保全と地域の均衡ある発展をはかるため「裾野市土地利用対策委員会」を設置しています。

次のような事業を行なう場合には市役所、企画調整部調整課へご相談ください。

▼ 一般地域は三千平方メートル以上、宅地造成をする場合は、一千平方メートル以上のとき

例、別荘、ゴルフ場などの事業をしようとするとか、宅地の造成をしようとするときは審査基準が調整課にあります。

▼ 芝地の造成をしようとするとか山野の現場を変えるとか、土砂をとって他に利用しようとするまたブルドーザーなど機械を使って事業を計画しようとするとき。環境に恵まれた自然の地域に施設をつくるとき



## 交通事故防止に活躍

### 十九人の方が指導員

本年度民間交通指導員として次の十九人の方が、子どもから老人にいたるまでの交通事故防止に交通安全理想の普及につとめられることになりました。

西地区、深良地区で交通指導員が不足しています。なりたい方、推せなしたい方がありましたら市の防災公害課へご連絡ください。

渡辺勝三（御宿） 中沢宗太郎（岩波） 勝又 茂（石脇） 遠藤求（佐野） 大西芳雄（平松） 勝又吉雄（深良） 白井 操（御宿） 渡辺行雄（須山） 志村 登（石脇） 土屋正幸（伊豆島田） 渡辺昭次（桃園） 米原孝男（平松） 植松一三（平松） 井沢 郁（茶畑） 吉川健治（千福） 小河嘉一（御宿） 古田慎一（御宿） 勝又 勝（須山） 新に平松の川村 実さんがなられました。

## 労働保険の年度更新は

### 五月十五日までに

労働保険の年度更新の申告と納付は五月十五日までです。  
銀行 郵便局または沼津労働基準監督署へ提出してください。

次のようになっていきます。

● 一八〇〇ccを越える乗用車 四十九年十二月末までに

● 一八〇〇cc以上の乗用車 五十年三月末までに

● 乗用車以外の自動車 五十年三月末日までに

なお、点火時期の調整、排気ガス減少装置の取り付けは、自動車整備業者が行ない、調整済の車はステッカーが貼られます。

調整または、装置の取り付けのステッカーが貼っていない車は、整備不良車として取り扱われることがあります。

五月一日まであと僅かです。今月（四月三十日）末までに、少しでも早く調整をすませることが必要です。

## 六月一日から

### 青空駐車禁止

青空駐車を禁じ車庫証明を義務づ



交通安全体操を習う指導員さん

けた自動車の保管場所等に関する法律施行令（いわゆる車庫法）の一部が改正され、当市では六月一日から適用地域となります。

これによりまずと、すでに今回っている車両については四条（車庫証明証）の適用は受けないが、青空駐車を禁じた五条（三月以下の懲役または三万円以下の罰金）の規制は受けることになっています。

### 交通安全体操を普及

一日民間交通指導員研修会

沼津署管内二市二町（沼津、裾野長泉、清水）の民間交通指導員合同研修会（九十三人参加）が一日、東小体育館で行なわれました。

正しい街頭指導、自転車乗り方と法規、東京から交通アイデア教室の清水光雄さんを講師に招いて、「交通安全体操」―指言葉の歌―の実習を行いました。

この指言葉の歌は、故柳家金語楼の原案で、歌は水前寺清子がレコードに吹き込み、交通事故にあわないよう、ゆっくり、落ちついていこうというものです。

当市では、婦人交通指導員が中心となって交通教室。子ども会行事のときなどを利用、交通安全体操の普及をはかることにしています。

## 煙・少なくなります

### 焼却場に二次燃焼装置完成

大畑地区のみなさんには今まで

焼却場の煙突から多量の煙りが出されるため、ご迷惑をおかけしました。

このほど、煙りを少なくする第二次燃焼装置を五百十万円をかけてつくり、五日、試運転が行なわれました。

この二次燃焼装置は、炉から出る煙りをバー

ナーでもう一度燃してしまふものです。

試運転の結果、煙りの量はグンと減り出る煙りはほとんどが水蒸

気とのことでした。

二次燃焼装置を運転すると一時間何と百二十リットルの灯油が必要とし、ごみ処理にはさらにたくさんのお金が必要となるわけ

です。

炉一基が増設されました。

さらに煙りを少なくするには、みなさんの心がけひとつ

各地域から集められたゴミをみますと、ゴミの質の悪さに驚きます。空カン、ビン、残飯など水をきっていないため水がビジャビジャこれではよく燃えないのはあたりまえです。いくら市が努力して



もみなさんが協力してくれなければ効果があがりません。とくに、スプレーなど燃えるゴミに入っていたため炉の中で爆

発作員がケガをしたこともあり

分けてください燃えるものと燃えないもの

ゴミ処理には、毎年莫大なお金がかかれ、ことしも五千九百万円の支出が予定されています。

みなさんの心がけで余分なお金は使いたくないものです。

# 500リットルの水を

計画給水人口・給水量

| 地区名 | 給水人口               | 旧最大給水量                         |
|-----|--------------------|--------------------------------|
| 須山  | 3,000 <sup>人</sup> | 1,500 <sup>m<sup>3</sup></sup> |
| 下和田 | 2,000              | 1,000                          |
| 今里  | 3,000              | 1,500                          |
| 小鍋沢 | 5,000              | 2,500                          |
| 御宿  | 4,000              | 2,000                          |
| 岩波  | 8,000              | 4,000                          |
| 石脇  | 18,000             | 9,000                          |
| 大畑  | 7,000              | 3,500                          |
| 計   | 50,000             | 25,000                         |

## 第2次水道拡張工事はじまる

市の発展、生活水準の向上によって、水の使用量は急速な上昇カーブを示しています。

みなさん各家庭で十分な水を使っていただけのように市では、十年後を想定し、本年度を初年度に五十一年まで、四カ年計画で、「第2次水道拡張計画」を実施することになりました。

この事業にあてられる費用は五億円、一人一日最高五百リットル（現在二百五十リットル）まで、給水できることになっています。

水は、私たちにとって限りなくかけがえないものであることはいまでもありません。

それも、生活に必要な飲料水の確保は、もっとも重要なことです。

みなさん各家庭へ十分な水をお届けするためには、古くならた施設は新しいものにとり替えたり、開発人口増、生活水準の向上は、たくさん水が必要となります。

### 水の需要に 대응

ですから、新しい水源の確保や水道施設をつくるなどして、それなりの対策や基盤づくりをしていかなければなりません。

当市では、さる四十一年から四十四年にかけて「第一次水道拡張事業」を行ない、給水人口五万人、一人当たり最大給水量二百五十リットルの施設をつくりました。

しかし、著しい市の発展や生活水準の向上によって、水の使用料はうなぎ上り、現在の施設ではすでに限界となっています。

そこで、昭和四十八年度を初年度に五十一年まで四カ年計画で、「五億円を投じる第二次水道拡張計画」を実施することになりました。

それでは、事業計画の概要をお知らせしましょう。

### 給水区域を拡大

十里木を除く全地域

第二次水道拡張計画については、

昨年夏くらい、水道運営協議会で検討されていきました。

本年二月審議会の答申を得て、三月定例市議会でも可決、実施の運びとなったものです。

この拡張計画によりますと、給水区域は、新に須山（十里木を除く）下和田地域を入れた全地域となっています。

### 現在より二倍

### の給水能力に

本年度から五十一年度の間に次のような多くの工事が行なわれます。

五十一年度には、現在より二倍の能力をもった施設が完成、昭和五十七年度までは、十分対処できるものと市水道部では言っています。

水道給水の万全をはかるため、大畑水源を確保、六百トンのタンク二つをつくって西地区へ、岩波に二つの水源と配水池、石脇配水場の増設御宿に第二水源確保と配水場の増設今里配水場の新設、須山配水場の増設、配管工事などを行ない、現在の給水能力の二倍、一人一日最大給水量五百リットル（現二百五十リットル）一日最大給水量二万五千立方メートル（現在、一万二千五百立方メートル）にしようとするものです。

次のような工事が、年次別に行なわれる予定です。

### 二十日から申込受付

### 勤労青少年ホームの利用

勤労青少年ホームでは、ホームの使用申込み受付を四月二十日から行ないます。

サークル活動にまた、あなたの希望する講座で仲間といっしょに学んではいかがでしょう。ホームではみなさんのご希望によって各種講座を設けることにしています。

利用できる方は、二十五歳までの方、開館日と時間は、平日午後一時から九時まで、日曜日は午前九時から午後五時まで、休館日は月曜日、祝日と年末年始です。

使用申込書はホームにあります。詳しいことは電話二・三八〇〇番へどうぞ

### ガス湯沸器関係工事のみ

### 市の指定給水工事店

植松貞夫商店（深良）

電話 二・〇二一八番

裾野ガス（平松）

電話 二・四三〇五番

土屋プロパン（伊豆島田）

電話 二・〇三二六番

働東海日立家電（茶畑）

電話 二・〇五〇八番

# 旧人

## 5億円を投じ

●四十八年度工事

石脇水系

水中ポンプ三台、一千トンの配水池、配管工事などに二千八百万円

大畑水系

減菌設備工事、配水池、工事用道路、配水管布設工事や用地費に九千五百五十万円

四十九年には、広域農道建設にかかる配水管布設工事、大畑水源の配水

管布設、今里水系の工事や用地取得などが行なわれます。

五十年は、須山水系のさく井工事、御宿水系の水源補強（増設）、岩波水系のさく井工事や配水池及び配管工事などです。

五十一年は、須山水系の減菌室、配水池、配管工事、御宿水系の配水池、配管、広域農道の配管などが行なわれる予定です。

## 計画給水区域

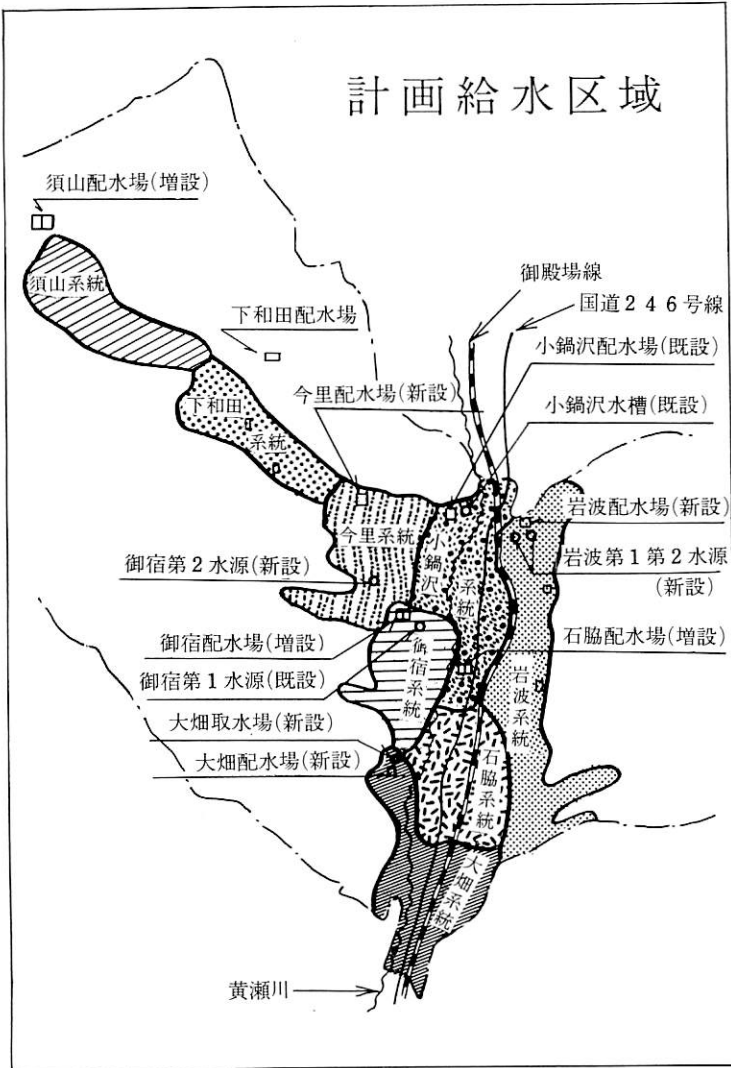

## 市の指定給水工事店

### 二十四店に決まる

市の指定給水工事店が表の二十四店に決まりました。

新築、改築、改造など水道給水工

事をなされる方は、必ず指定店で工事をなってください。  
指定店以外の者に工事を依頼しますと給水されませんのでご注意ください。

| 店 名       | 電 話    | 市内営業所 | 店 名               | 電 話    | 市内営業所 |
|-----------|--------|-------|-------------------|--------|-------|
| 新 井 設 備   | 2-0199 | 石 脇   | 裾 野 市 農 業 協 同 組 合 | 2-2078 | 御 宿   |
| (有)池永工務店  | 2-0645 | 佐 野   | 裾野設備工業所           | 2-3010 | 石 脇   |
| 裾野営業所     |        |       | (有)芹沢土木           | 2-3181 | 稲 荷   |
| 小 川 設 備   | 2-2074 | 茶 畑   | (株)中川商店           | 2-1555 | 佐 野   |
| 岡 本 工 業   | 2-0691 | 伊豆島田  | 西 島 工 業           | 2-3005 | 石 脇   |
| 荻田水道工事店   | 7-0701 | 葛 山   | 古谷設備工業            | 2-5379 | 佐 野   |
| 大津設備工業(有) | 7-1013 | 深 良   | 細 野 設 備           | 2-2465 | 千 福   |
| 勝又水道工事店   | 2-3902 | 稲 荷   | (株)丸富士            | 7-2405 | 葛 山   |
| 勝又設備工業所   | 7-0059 | 御 宿   | 丸三設備工業所           | 2-2540 | 水 窪   |
| 上林工業(有)   | 7-0392 | 御 宿   | 室伏設備工業所           | 2-2318 | 公 文 名 |
| 東富士出張所    |        |       | (有)山一設備           | 2-0530 | 水 窪   |
| 小島屋商会     | 8-0019 | 須 山   | 渡辺工業(株)           | 2-2057 | 深 良   |
| 桜井工務店     | 2-3701 | 佐 野   |                   |        |       |
| (有)杉山設備工業 | 2-3030 | 平 松   |                   |        |       |



## 535人が新米1年生（5日）

## 818人が保育園入園（3日）

ことしは保育園に 818人、幼稚園 239人、小学校 535人、中学に 520人が入学。新米1年が誕生しました。保育園別では東保育園 200人、西 224人、深良 118人、御宿台 189人、中央 87人、幼稚園別では、富一 68人、富二 6人、いずみ 143人、須山 22人。小学校別では、東小 174人、西 137人、深良 55人、須山 15人、富一 147人、富二 7人。中学校別で、は東中 153人、西 121人、深良 62人、須山 27人、富岡 147人となっています。



お願いしまあ—す  
保育園入園式

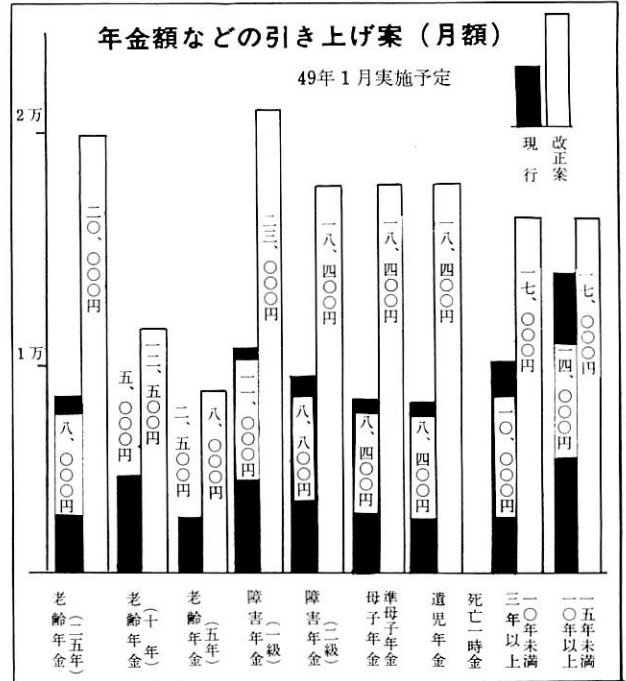

## こんなに高くなる国民年金

### 年金額二・五倍以上 改正法案の内容

国民年金額の大幅引上げや福祉年金の支給制限の緩和などを中心とする国民年金法の改正案が、いま開かれている国会へ提出されています。

この法案が成立しますと、国民年金は、おとしよりにとって大きなやすらぎとなることと思います。それは、改正内容についてお知らせしましょう。

#### ▼あがる年金額

年金額については、上図のように三・二倍から二・五倍に引き上げておとしよりなどの生活を楽しくするように目ざしています。

#### ▼物価があがれば年金も

（物価スライド制のとり入れ）インフレにも強い年金にするため

### 拠出制年金 改正内容

掛け金によってもらう拠出制の年

今までもどおり五年目ごとに、生活水準に合った年金額の改善をするほかスライド制度をとり入れて、消費者物価指数が年五パーセントをこえて変わったときは、翌年度の一月分から年金額を改めることにしています。

#### ▼あなたも加入できる

#### ▼附加年金（所得比例年金）

今まで、所得がある人だけが加入できた附加年金（所得比例年金）の制度へ、収入がなくても世帯主に保険料を納める力があれば加入できるようにします。

#### ▼五年年金に加入しなかった

おとしよりにも

明治三十九年四月二日から明治四十四年四月一日までに生れた方で、前に十年年金や五年年金に加



#### ▼加算金は二人目の子に月額八百円

母子年金や準母子年金、遺児年金を受ける方で、子や孫が二人以上いる場合の加算金は、二人目について今まで月額四百円

入っていない方は、昭和四十八年七月一日から昭和四十九年三月三十一日までの間に、市役所国保年金課へ申出すれば、「五年年金」に加入できるようになります。しかし、他の年金制度に加入している方、老齢（退職）年金や通算老齢年金を受けられる方は除かれます。

#### ▼保険料の額は月九百円に

現在、一カ月五百五十円の定額保険料が、昭和四十九年一月分から九百円に変わります。なお五年年金加入者の保険料を同時に、月七百五十円から九百円になります。

また、所得比例年金の保険料も月三百五十円から四百円に改められます。

であったものがこんど月額八百円に引き上げられます。

▼古い保険料も納められます。

国民年金の保険料は、納期限から二年以上たつと納めることができないため、未納期間をかかえ、たいへん損をしている人があります。

このような方のために、特別に昭和四十九年一月から二年の間に限って、一カ月九百円の保険料を納めることができるようにして、有利な年金に結びつけようとするものです。

## 福祉年金の 改善内容

行案の季節には、何かと多忙なうちに家事の予定にはせひリクレーションの余裕をとっておいてください。戦後、子どもの体格はたしかに大きくなりましたが、それにくらべて体力や身体機能はかならずしも向上していません。



掛け金なしでもらえる福祉年金も次のように大幅に改善されます。

▼福祉年金額の引き上げ

(本年十月実施予定)

・老齢福祉年金

月額三千三百円から五千円に

・障害福祉年金

月額五千円から七千五百円に

・母子、準母子福祉年金

月額四千三百円から六千五百円

▼所得制限の緩和

(本年五月実施予定)

・むすこさんなどの扶養義務者の年間収入金額が、六百万円までは年金がもらえるようになります。

・年金を受ける本人の年間所得が扶養親族がない場合で、四十一万

ものを投げる力、懸垂力、歩く力など、総じて耐久力が必要とする運動能力は、むしろ低下しているといわれます。

小学校の遠足でも、少し歩かせ

### 歩く家族レジャー

#### のすすめ

るとバタバタと落伍者が出るといえます。その原因として、現代の子どもの生活文化が密室化していることが考えられます。遊ぶための空間はどんどん奪われていき、

円までは、年金が受けられます。

・母子、準母子年金を受ける方は扶養親族五人の場合で、年間収入額二百三十万円までは年金が受けられるようになります。

▼併給制限も緩和

(本年十月実施予定)

・戦争公務により、扶助料などを受けている方は、大尉の位まで福祉年金が受けられるようになります。

・一般の年金や普通恩給などで十

万円以内の額を受けている方は、その額と十万円との差額が年金としてもらえるようになります。

なお、くわしいことは国保年金課へおたずねください。

一方ではテレビ、本、玩具など室内文化はますます発展し知識偏重の家庭教育とあいまって子どもを室内にとどめさせるのです。豊かな栄養によって、体だけは大きくなっても鍛錬の機会がなくては危機に強い体力はできません。せめてこの春には一家そろって自分の力で歩き通したという喜びの味わえるところへ出かけてください。行先は温泉にしろ高原や山にしろ近くに家族向きのハイキングコースのあるところを選びましょう。

## 四十八年度消防団員辞令 交付者と感謝状贈呈者

四月八日 西小校庭で消防団辞令交付式と退団者に感謝状がおくられました。

四十八年度役員、新団員、感謝状贈呈者は次のとおり

本部長 杉山 好

第一方面隊長 鈴木敏秋

第二 藤田次明

第三 勝又盛三

第一分団分団長 市川茂征

副分団長 勝又規雄

班長 渡辺久男 杉村徳文

団員 須賀正道 山本隆司 石川博章 飯塚貴好 上原正雄 高梨繁男

第二分団団員 伊藤健治 池田茂好 水野国繁 梅原英治 小池洋一郎

第三分団班長 豊田年夫 神成広安 山田己知雄

団員 高草富一 杉山一好 長田忠二 窪田武利 庄司善高 室伏輝男 林 将 鈴木敏男

第四分団分団長 高田 哲 副分団長 土屋兼義

班長 大庭 学 梶 清光

団員 小沢克己 満丸照男 塩崎伸秋 土屋政春 勝又 武 勝又イ進

羽田好伸 小林靖宣 小林

正典 石塚一彦 田代秀生

第五分団班長 真田林蔵 勝又 護

団員 塩崎博愛 勝又照一 勝又

波 勝又 吊 真田 旭

根上勇一

第六分団分団長 土屋悦則

副分団長 渡辺浪次

班長 土屋正彦 勝又正之

杉山寿雄 小野田信吾

団員 根上邦彦 杉山豊穂 杉山

伸吉 勝又茂夫 土屋一博

渡辺敏男 杉山文彦 大沢

幸一 渡辺忠男 根上 保

退団者感謝状贈呈者

小林照夫(本部部長) 一之瀬和

雄(同) 渡辺行雄(同) 土屋

一夫(第六分団長)

班長 米山精一郎(第二) 小沢

光徳(第三) 西川芳一(同)

稲田武夫(第四) 今井常雄(同)

杉山邦雄(第五) 勝又啓司(同)

土屋定勝(第六) 土屋卓雄(同)

勝呂剛房(同) 渡辺弘之(同)

真田昌功(第五) 杉山富士雄

(同) 根上雄介(第六)

◆団員五年以上勤続

芹沢三雄(第一) 柏木義徳

(第五) 渡辺正昭(第六)

渡辺強(同) 根上武文(同)

木下紀久男(同) 土屋文一(同)

広報カレンダー

お知らせ



市役所の機構

一部変わる

四月一日、市役所の機構が一部変わりました。福祉事務所の児童課と厚生課がいっしょになって社会課となり、企画調整部渉外課が経済部渉外課に、市民会館内にある教育委員会では学校教育課と学校管理課、教育長室が二階に移りました。

健康相談日を

みんなで利用しよう

みなさんからのご要望にお応えして健康相談日を設けてあります。若いあなたからお年よりまで、次のようなとき、その他に相談がありましたらどうぞ一度うかがってみてはいかがでしょうか。

人口と世帯数

|     |        |
|-----|--------|
| 世帯数 | 7,958  |
| 人口  | 34,768 |
| 男   | 17,770 |
| 女   | 16,998 |

|        |    |
|--------|----|
| 前月との比較 |    |
| 世帯     | 45 |
| 人口     | 64 |

○病気ではないかしら？

と気にしている人

○病気にについて相談相手がほしい人

○転々と病院をかえなくなる人

○血圧が高い、低いと言われたこと

○があり、気にかかりつつ受診をしていない人

○食事のとり方、薬の飲み方などに迷っている人

○その他、健康についてなんでも

こんな方々はご遠慮なく利用してください。

今月は……

四月十七日 須山農民研修所

十一月十二時

四月十八日 富岡公民館

十三時～十五時

四月十九日 健康相談室

十時～十五時

四月二十日 深良支所二階

十三時～十五時

四月二十四日 関自シヨツピング

十時～十五時 センター二階

銃砲刀剣の登録を

▼四十八年度銃砲刀剣類登録審査日

五月二日、七月十一日

十月三日

受付時間

十時から十二時まで

用意するもの

①登録する銃砲刀剣類 ②印鑑

③警察から交付された刀剣類発見届出済証 ④(手数料一本につき

三百円で警察署内の交通安全協会で、静岡県証紙を買って登録申

請書の上にはつけてください。)

図書館だより

今月の短歌会

・寝顔め茶のこよなきを知る長びける風邪を起きいでまぶしさに居つ

赤木久代

・雪の日は誰も来ぬから好きという

姑は縫いおり我も縫うなり

永田民代

・政和に米一升を背負わしめよちよ

ち歩むさまを写しぬ

飯塚正巳

・壮年の病み伏す人をはげませばガ

ンと知りいて言葉つまりぬ

山本アサ子

・冬眠をまださめやらぬしながえる

我が春耕の足もとに出ず

高橋たけ

⑤登録申請書

小児マヒ予防に

生ワクチン投与

(一)該当者

○昭和四十七年七月一日から四十八

年一月三十一日までの出生者(第

一回目)

○昭和四十七年二月一日から四十七

年六月三十日までの出生者(第二

回目)

○今までに二回を完了していない人

・そつと置く孫えの誕生プレゼント心をこめし色紙一枚

江森末佐

・嬉々としていま巣立ちゆく園児ら

に手を振るわれにあつきものあり

土屋七十子

・夜もすがらバイパスの響はげしく

て眠れぬ夜は亡き子をおも

本村まさお

・戸を練れば水ぬくむ池にわれさき

と餌を乞う鯉は足下による

服部満寿代

・お茶うけは葉の漬物よ残葉を終え

てしみじみ独り茶をのむ

鈴木芳子

・高野山こみ合ふ中を列をなし学僧

はゆく経を読みつつ

鈴木俊一

(二)日程表

| 実施日            | 時間          | 場所    |
|----------------|-------------|-------|
| 5月11日          | 13.30~14.00 | 富岡公民館 |
|                | 14.30~15.00 | 関自診療所 |
|                | 13.30~14.00 | 深良支所  |
|                | 14.30~15.30 | 健康相談室 |
| 実施もれ日<br>5月21日 | 13.30~14.00 | 健康相談室 |

・自転車に小学生の長女のせ九九を教へつおつかいにゆく

高橋尊徳

・我が好む花の柵植えくれし人に熱

き茶今宵もてなす

鈴木みね子

・つたなくもつづりし歌をそえて師

にわれ手作りの干柿おくる

服部きよ子

・冬山の疎林の色の日に幾度変をる

見たり庭石組み居て

富岡殖

・はるかなる東名道に事故ありしか

車のライトの列はうごかず

今関さわ

・如月の夜は美し月さえて庭の白梅

咲き匂い居る

渡辺たへ





### 新茶の香り

・今月2日は八十八夜、いつも子もりとるすばんをしているおばあちゃんには、ぜひこの一番茶を一服さしあげましょう。きゅうすの中の新茶の葉が、注がれたお湯の中で静かにひるがるとき、お互いの心もほぐれてくるのがふしぎです。

不二農園(桃園)で撮影

広報  
すみの

5月1日

No.290



# この子らをすこやかに

正しい家庭養育で(児童福祉週間5～11日)



おとうさん、おかあさん、これどうする?、どうして? こうなんだよ……子と親といつも対話ある家庭にまざる児童の養育はありません。最近しばしば子をもつ親のあり方が問題としてよくとりあげられまことに憂うべきことです。

そこで、児童福祉週間(五～十一日)にあたり、正しい家庭教育について考えましょう。

児童福祉法にはすべての児童が、心身ともに健やかに生まれ、育成され、生活が保障され、愛護されるべきことがきめられています。

児童福祉週間にあたり、急激な社会変動の中で、ややもすれば薄れがちな児童福祉について考えてみましょう。

とし、保育園に八百十八人、幼稚園二百七十九人、小学校五百三十五人、中学校五百二十人が入学(入園)、喜びと不安をいっしょにした複雑な気持ちで入学したこの子らも、今では保母さんや先生、みんなといっしょに勉強、家庭にはない集団生活を体験しています。

だからといって保育園、学校にまかせっきりではいけません。正しい家庭養育がはかりしれないほどたいせつなものであるからです。というのは、集団生活の体験は得られてもそのへい害として情緒障害児ができるのではないかと心配されるからです。

最近、社会(外)に出て働くおかあさんも増えてきました。さらに核家族化の傾向にある現在、カギっ子と呼ばれ、十分親にも甘えられない子どもが増えているのではないでしようか?

就学前の子どもはとくに、親のこまやかな配慮とスキンシップ(育児法の一手張で、母親の愛情が接触する皮膚を通して子どもに伝わること)と保育園、幼稚園といっしょになって情緒豊かな子に育てていく気持をもって欲しいものです。

就学している子ども、めまぐるしく変わる社会の中で育つ児童の養育は、先生の正しい愛情や知性、技術がいくらすぐれていても、家庭での

## お母さん お父さん ✓らしく

這えば立て、立てば歩めの親心、すくすくと育つ我が子を見て、こよなく喜びせつせと働く父や母の姿こそ本心に尊く見えます。

子どもの秘められた才能や力を引き出し、心豊かに育てることは、親の社会の責任です。ですから、十分な栄養とホッポリやダッコや話しかけなど豊かな触れ合いも必要です。

・子どもは母親の行動、父親の生活から、そして子ども同志の遊びから学びます。

・太陽の光の中で、時には雨風にあたり、土や砂、水で遊び、おもちゃで遊び、強く豊かに育って行きます

・自分のまわりの世界にとりくみ、子どもなりにそれを理解しましたは、変えようと努力することを通して成長し、個性をつくりだしていきます

一面、家庭においては、子どもの自由を重んじ、社会においても自由と叫び、自我的自由を中心とした世の中になつていように思われます。

人間的欲望からくるその自我的自由が限度なしのものであって良いものでしょうか? 父親の個性と母親

の個性を受け継ぎ、友人、知己、社会から受けた社会的個性を加えて子どもは育っています。

こうした中で親たちは、自分の満たされなかったことを子どもに受け継いでもらおうと願う気持ち、そこに行き違う点がありはしないでしょうか? 親たちはみんな元気にすなおな子どもを育てようとしているのに、子どもは子どもで自分の意志を通そうとするし、親の気持ちを押し付けようとし、そこに無理が生じ、形の上で子どもは反抗します。

変に怒りっぽくなったり、ものを言わなくなったり、そわそわしたり何でもあきやすくなったり、人の顔色をみたり、友だちと離れて一人ぼっちで遊んだりしているような子どもになったら、まず、笑顔で話し相手になってやったらどうでしょう。

子どもを信頼し、愛情のこもったことばで相手をすれば、どんなにか喜び、笑顔をみせながら語りかけてくるでしょう。

それが家の中の笑いとなり、家中のつながりとなって平和な家庭を築くことができるのではないのでしょうか。

親は親らしく、子との尊いつながりをたいせつに見守り、深く育てていきましよう。

暖かい愛情と正しい知識をもって育てることが必要であり、責任でもあります。

## よい人間像を求めて 市は多額の投資

市では毎年、児童を健やかに育成するために、多くのしごとを行ない多額なお金を使っています。

ことは、児童福祉に一億七千六百九十八万八千円が、保育園の管理運営、心身障害児対策、児童遊園施設の整備、富岡地区に保育園を建設...などに使われます。

教育費に四億三千六百二十一万五千円、このうち幼稚園に一千九百十五万五千円、小学校に九千二百五十九万二千円、中学校に二億五千二百十六万九千円が好ましい人間像を求めるために使われます。

児童を交通事故から守るために交通教室スクールゾーンの設置、危険カ所の除去、また、母と子の健康増進をはかるために、乳幼児健康相談家族計画相談、育児相談、健康教室妊婦講座、各種予防接種など健康相談室を拠点に健康増進につとめます。

〈写真〉仲間と元気に遊ぶ子どもたち

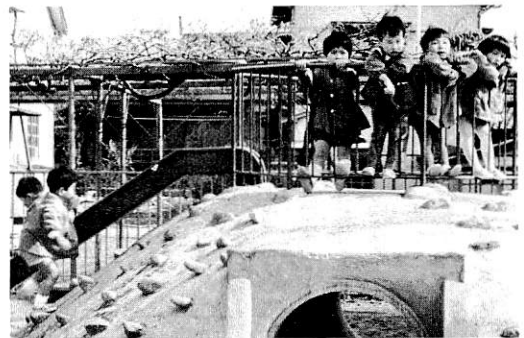

健康で明るい子ども、自主的でも、しかも積極性のある子ども、そして尚頭の良い勉強のよくできる子どもに育てたい。

これは、子をもつ親のすべてが心から望んでいることです。ですが、親たちはとすると自分本意の考えや感情で子どもを叱ったり無理なことを命じたり、また無関心に兄弟の比較をしたり、甘やかして何でも好きなようにさせる。そのために、大切な子どもが何時の間にかゆがめられ、心の病いにまでかかってしまうことが往々にしてあります。

## 期待される母親像

「子どもは親を見つめながら育つ」といわれていますが、よい母親である前に、先ず何よりも期待される人間であり、期待される女性でなければならないと思います。それぞれの家庭条件のもとで

「なくてはならない妻、なくてはならない夫」になられるよう年月をかけて努力し、親と子の間にも本能的愛情から一歩踏み出して、甘さと辛さのバランスのとれた関係を保持しなければなりません。

育児の最もむずかしい時期といわれ、また人間形成の最も大切な時期である幼児期の、家庭教育の重要さを考え、若い母親のための学習の場を設けて、母としての自覚と共に知識を身につけることが必要であり、その知識を生かして実行にうつす努力をする姿こそ期待される母親像であると思います。本年度に開設いたします幼児の母親学級にご協力くださることを念願しています。

市婦人会長 高橋 とみ

## 児童福祉週間によせて

### 遊びをどう理解する

児童憲章が制定されてからことしで二十二年目、子どもたちがこの憲章の精神により身も心も満たされているでしょうか。

子どもの指導者である親たちがこのことについて真げんに考え、努力しているだろうか。甚だ疑問を感じないでもない。子どもの成長のためには学習と遊びが不可欠です。このことを否定する人はいないでしょう。しかし、学びと遊びの意味は人により異なるが、つまり両者へのウェイトの置き方のちがいであると思います。子どもの発達段階によって大きく作用していることは見逃がせませんが、一般的に私自身そうであるが、昨今、親や教師は「よく学習する」の方に力点を置いているように思えてなりません。

そして、「よく遊ぶ」の方は対向しなかったにせよ合用しているといった感じが強く思われてくるのです。有利な学歴をもった者が有利な職歴を期待しうる社会の仕組み、つまり学歴主義が支配している社会的現実を考えると、理解できなくもないが、止むを得ないことだといつてすまされるでしょうか。

現在の子どもの私たちの特質を通して子どもから遊びを奪っている社会的状況、子どもの生活の中における遊びの回復性は、子どもを援助、指導育成する責任あるおとなが、その遊びをどう理解していくか、この時点でもう一度考えてみたいものです。

なお「子どもの日」を中心に子どもたちの社会的行事が多いときです。それに裾野市の全員の子どもも各地域毎に豊かなプログラムのもと地域のみなさんといっしょに子どもたちと楽しい一日を過ごし、子どもの社会、特質を改めて見直すよい機会です。

この時期に順調なスタートを切ることは、この一年間活動する上で大変大切なことです。また、この機会に地域住民のおとなの人たちの理解が必要となりますので、こども会を持つ意義について認識を広くもっていただくため、世話人のみなさん大いにPRをしてほしいものです。

児童福祉週間行事という一つのわくにとらわれず、これを契機に子どもたちが「瞳に輝き」をもつまで、くつなく自由な遊びを社会を築くために努力をしようではありませんか。

市子連会長 鈴木 益雄

# 君も利用しよう

## 勤労青少年ホームを

勤労青少年ホームが今月オープン現在、利用者を集めています。一人でも利用できます。また、サークル活動に、あなたの希望する講座で仲間といっしょに余暇を過ごすてはいかがでしょうか。ホームでは、みなさんのご希望によって各種講座を設けるそうです。

それでは利用方法などについて説明しましょう。

### ◇利用できる方

市内に住んでいるか、市内に勤めている方で、二十五歳までの方なら誰でも利用できます。

### ◇利用するには

まず、申請書をホームに出していただき「利用証」の交付を受けてください。

### ◇開館日と時間

平日 午後一時から九時まで  
日曜日 午前九時から午後五時まで

### ◇休館日

毎週月曜日 国民の祝日  
年末年始

なお、ここでのどんな部屋があるのかご紹介しましょう。

勤労青少年ホームは、働く青少年のみなさんに健康で、楽しい余暇を過ごしていただくために、つくられた施設です。仕事から開放され、ゆったりとした気持ちで疲れをいやし、仲間と

談笑したり、趣味やスポーツグループ活動を通じて、心のふれあいを深めていくなど、いわば若者のオアシスにぴったりです。

### 一階

・娯楽談話室：仕事のあとや休日を気楽に楽しむところで、ゆったりしたソファでリラクセスな気分が味わえます。

・講習室和室：茶室として設備を整え、気品あふれる優雅な部屋で、お茶のけいこはもちろん、きものの着付けや、行儀作法などにも利用できます。

・図書室：静かな雰囲気の中で、一般教養、小説など図書雑誌など自由に読んだり自習ができます二階

・集会室：利用者のための教養講座やグループ集会、生け花教室も予定されています。

・音楽室：防音設備の整ったデラックスな部屋で、ステレオ、レコードコンサートなどやギター教室も開く予定です。

・調理講習室：お料理の実習、日本料理、中華、西洋料理ができる楽しい料理教室も定期的に開く予定です。

・軽運動場：卓球、バドミントン、レクリエーション、ダンスなどに利用できます。

### 輸出関連緊急融資

## 長期しかも低利

外国為替相場の変動により、大きな影響を受けた中小企業は、経営の安定を図るため、長期低利の緊急融資がうけられます。

### ◇融資対象

一、中小企業庁の指定する業種（例えば、金属機械製造業など一四業種）

二、輸出比率が20%以上ある業者

### ◇資金用途

滞貨、減産など経営維持の為、緊急に必要な事業運転資金

### ◇申込手続

融資をうける際、裾野市長の確認書が必要となります。

### ◇融資条件

一、期間4年以内（必要に応じ5年以内）

二、据置期間2年以内

三、利率 三年間年六、二%  
四年目以後年六、七%

%

くわしくは市役所商工課（二二一）内線七四）商工会（二二一）五六二）でおたずねください。

### 豚日本脳炎予防注射

## 追加申込み

申込期日 五月十日

申込場所 市役所農林課  
電話二・一〇一内線71・72  
実施時間 五月中旬

### 行政相談日の利用を

今月は二十一日

五月二十一日（月曜日）午前十時から午後三時まで市役所第二会議室で行政相談が行なわれますので、お気軽にどうぞ。

行政相談は、毎月二十日を定例相談日とし、国が行なう行政上の業務や、市役所が行なっている仕事に対して不利益な取扱いをうけたり、不満やお困りのとき、専任の相談員が相談を受けます。

相談員は、大庭景申さん（市内深良三五七、電話二局一七一四）が、行政管理庁より、委嘱され、どんな小さなことでも相談をお受けします。

相談の内容については、個人的秘密を厳守しますので、ほかに、もれることはありません。

### 糖尿病料理講習会

日時 五月十一日（金）

午前十時から午後一時まで

場所 市民会館

材料費 百円

申込 十日までに中駿赤十字病院に電話で（二・三七七〇）

どなたでも参加できます。

## \*市民体育祭\* 大会日程決まる

本年度、市民体育祭の日程が地区体育委員会（4月22日）、体育協合理事会（4月23日）で決まりました。日程はいずれも決勝大会で、それまでに地区予選をしていただくことになっています。

### ◎壮年男女混合バレーボール大会

5月27日

### ◎壮年ソフトボール市大会

7月29日

### ◎市民野球大会

8月5・12・19日

### ◎市民水泳大会

8月5日

### ◎市民バレーボール大会

8月26日

### ◎父親ソフトボール大会

9月9日

### ◎市民剣道大会

10月10日

### ◎市民柔道大会

9月16・30日

### ◎婦人バレーボール市大会

### ◎市民庭球大会

### ◎市民卓球大会

10月7日

### ◎社会人ソフトボール大会

9月16日

### ◎市民体育祭中央大会

10月10日

### ◎市民ハイキング

10月10日

### ◎駅伝大会

49年1月15日

### ◎オリエンテーリング市大会

49年1月27日

消費生活研究会  
賢い消費者に  
ことしはPRに重点  
消費生活研究会（会長富岡孝）は四月十六日総会を開き、前年度の反省とことしの活動方針を決めました。前年度の活動は、プラスチック容器のホルマリンやちり紙の蛍光増白剤など、商品テスト結果の展示や発表を行ない、消費生活の管理ができるように必要な知識を修得しています。また試買会を二回実施して、正しい量があるか調査した。その結果はいずれも県下最低の記録でした。商店側にも問題はありますが、消費者も量目について関心をもつよう習慣づけるなど、消費者の権利を守るための学習に重点が置かれました。このようなことから、ことしは市民ぐるみで賢い消費者になろうと、



日常生活の公害問題、上手な消費生活をしていただくために、PRに重点を置き、報道室（八人で構成）をつくりPR紙の発行など消費生活の重要さを知ってもらうことにしています。消費生活研究会は、昨年五月に発足、会員は四十人で構成されています。消費者のあり方を討議する研究会

## 今月の図書館俳句



勝又一秀選

- ・砂遊び余念なき児等暮れ遅き 土屋ヒナ子
- ・花冷や熱海の海の離れ島 北上カツラ
- ・初蝶や高くは舞わず句座の路 山本アサ子
- ・孫たちのセーラー服や春の風 渡辺たへ
- ・色鈍き彼岸満月のぼりけり 永田民代
- ・故郷の老の夕餉は土筆和 鈴木竹風
- ・残業に深みゆく夜木瓜の若 鈴木芳子
- ・濠端の柳の糸や京の街 梶まつえ
- ・卒業の母少しふるへ手さくら餅 杉山笹女
- ・初島は霧濃き彼岸さくらかな 服部満寿子
- ・芋の芽を見る手許にも春の風 田口とよ
- ・水玉の光り合う枝春の雨 杉山宏風
- ・針折りて塩瀬の仕上春近し 高橋たけ
- ・瑠璃鳴ける空より落つる龍柱 森本稚堂
- ・額の龍春の水音響く如 江森末佐
- ・布団千寸二階の窓や梅の花 村越正敏
- ・雨晴れぬ開き初めたる白木蓮 杉本喜代子
- ・春風や筆をもてば只の人 選者吟 勝又一透
- ・校庭に川音高き桜かな

## 巡回県交通事故相談

5月29日(火)10時～15時

場所 市民会館

県交通事故相談所の相談委員が、みなさんの相談に応じます。  
相談は無料。どうぞご利用ください。



五月です。  
さわやかに一家総出で  
体力づくりを



ドライヴ

# 2時間走だつて回休もう

行楽期です。家庭や職場でのレクリエーションが盛んになります。

最近、とりわけマイカーによる行楽地への遠出がふえ、道路上の混雑がいっそう激しくなることはもちろん、行楽々という気のゆるみや運転環境の変化から、思わぬ交通事故を起こす結果となりやすく、とくに同乗者が多いことから、大事故となる場合がしばしばあります。

そこで、行楽に車を利用する場合は次のことに注意しましょう。

## 走行計画

(イ)事前に目的地までの道路状況や交通状況についてよく検討し、さらに途中の交通渋滞や疲労などについてもよく考え、時間的にむりのない計画を立てること。とくに高速道路では、二時間に一回程度の休けい時間



を折り込むようにしましょう。  
(ロ)高速道路などを数台の車に分乗してドライヴするときは、車間距離を十分にとるよう努めるとともに、グリップだけでひとかたまりになつて走行しないようにしましょう。

## 車の点検・整備

(イ)車の機能を良好に保つことは、ドライヴをスムーズに消化させるために、きわめてたいせつです。

出発に先立って入念な車両点検を行ない、不備な点は必ず整備しましょう。とくに高速道路を走るときはハンドルのあそび、ブレーキのききタイヤの空気圧や摩耗、ギズなどのほか、エンジン関係で①冷却水のもれはないか、また量は十分か、②ラジエタキャップが確実に装着されているか、③ファンベルトの張り具合は適当か、またギズはないか、④オイルの量は適当か、⑤ヘルメット(二輪車)や非常用器具を携行しているかなどについても点検をしましょう。

ぼくらヒヤヒヤします

## 西保育園内を車で通らないで

西保育園では最近、頭の痛い問題がおきています。

というのは、保育園内を通り抜けるというク自動車々無神経な人が運転する車のために、園児がしばしば危険にさらされ、保母さんもヒヤヒヤしています。

園内は、伸々と危険もなく遊ぶ子どもたちの楽園であるはずですが、こんなところへ自動車を乗り入れるようなことはぜひやめていただきたいと思います。

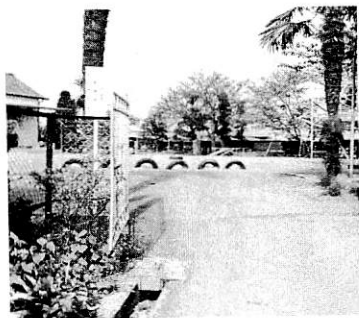

## 保健委員

### 76人を委嘱

市の地域保健委員に各地区一人

づつ、七十六人が委嘱され、みなさんの健康と福祉の増進に活躍していただくことになりました。(6)

委員は今後次のような研修を行なつて認識を高めていく方針です  
五月十八日糖尿病食、六月更年期障害について、七月成人病の話  
八月精神衛生(子どものしつけ)  
九月看護のころ、十月家庭看護講習、十一月二月部落座談会などが予定されています。

## 赤十字運動に参加

### 一世帯三百円の社費を

人命を尊び、平和な社会をもたらすための運動。こししも五月を社員増強月間として、全国いっせいに一日から赤十字運動が始まりました。

日本赤十字社は、自己の善意を赤十字を通して社会に奉仕しようとする人々を社員として組織、赤十字社が行なう災害救護、医療、血液事業などすべての事業は社員の出す社費によってすすめられます。

社員は赤十字の担い手です。

そこで、市ではこしし、一世帯三百円の社費を、区長さん組長さんを通してお願いすることになりましたのでご協力ください。



## 植松秀男さん宅（石脇） 国の重要文化財指定、本年度中に移築

石脇の植松秀男さん宅が、古民家として、（三月三十日）国の重要文化財審議会は文部大臣に答申、六月ごろ官報告示される見込み）国の重要文化財に指定され、相模、伊豆、駿河の代表的な民家（農家）として残されることになりました。

市では、移転先を市の中央公園として装いを新たにする五竜の滝周辺に決め（内定）、今後、文化庁の指導を受けて、解体、移築作業などについて検討を行ない、六月までに準備を終了、七月か八月ごろには工事にとり

### 運転するときは

（イ）常にゆずり合いの気持で、無理な追い越しやスピードの出し過ぎはしない。

（ロ）スピードに応じた車間距離をとりましょう。（高速道路で毎時八十kmで走っているときは八十m）

（ハ）飲んだら運転しない・運転するときは飲まない・飲んだ者には運転させないという飲酒運転防止の三原則を守る。

（ニ）横断歩道や踏切の手前での一時停止、歩行者の保護や安全確認を徹底する。

（ホ）事故による危害防止に、ヘルメットの着用や座席ベルトの装着を忘れずに。

### 同乗者がいるときは

（イ）車の乗り降りは、車が完全に止まるまで待ち、乗るときは子どもを先に、降りるときは子どもを後にする

（ロ）マイカーに子どもを乗せるときはドアロックをする。

（ハ）マイカーやタクシーに子どもを乗せるときは、助手席はさけ、後部座席に坐らせ、座席ベルトをしめるようにする。またおとなも座席ベルトをしめるようにする。

（ニ）運転者の居眠り防止のため、運転に支障のない程度に簡単な会話をし、単調にならないように配慮をしてやりましょう。

かかる予定です。

工事は、建築物保存技術者協会が市に常駐、指導監督することになっています。

ところで、この古民家はどのような建て物かといいますと、建築された時代ははっきりしませんが、今からおよそ二五〇年から二八〇年前ごろ建てられたものと推定されています。

古民家のつくりは、面積百三十二平方m、木造平屋建、草ぶき屋根、玄関から土間、茶の間、座敷、迎え屋敷、廊下、便所などがあり、建築当時の農家の姿がほとんど保たれています。

〈写真〉 相模・伊豆・駿河の代表的な民家として残される植松さん宅

## あなたの職場にも退職金制度を 掛金一人最高 一千万まで市が補助

市内に事業所のある中小企業に確実に退職金が支給できるようにするため、また中小企業の振興と雇用の安定をはかるため、市から「退職金共済掛金の補助」が、最高一千万までされますからこの機会に加入をしましょう。

### 補助の割合

共済掛金に対する補助金額は次のようになっていますが、一人一カ月最高一千万の補助がされます（イ）被共済者数（従業員）が三人以下の場合、共済掛金の四十％にあたる額（ロ）被共済者数が四人～五人までの場合、共済掛金の三十％の額（ハ）被共済者数が六人～十人までの場合、共済掛金の二十％の額（ニ）被共済者数が十一人～二十人までの場合、共済掛金の十％の額

### 補助の期間は二年

補助金のもらえる期間は、退職金共済契約を締結した日の属する月から起算して二年です。

### 加入の申込み

加入の申込みは、所定の申込み

用紙に記入し、申込み金（掛金一カ月分）を添えて代理店となっている金融機関の窓口に出し出してください。

### 補助の申請

共済掛金の補助を受けようとするときは、毎年二回「補助金交付申請書」を市長に提出することになっています。

なお、くわしいことについては市役所商工課（電話二局一一一番内線七四）へおたずねください

## 西小六教室を増築

増える児童数に対処、西小学校がさらに普通教室六教室が増築されることになりました。

現在の三階建校舎の西側に増築されるもので、延五百十三平方m総工費二千九百十万円で工期は九月三十日までとなっています。



# 広報カレンダー お知らせ



## 人権・法律相談をどうぞ

五月七日・十時～十五時

市の公民館日本間で

人権法律相談所が五月七日、市民会館のとなりにある公民館二階で十時から十五時まで開かれます。

相談は無料、秘密は固くまもられます。家庭内のこと、公害、登記、道路、相続、扶養、環境衛生、河川農地のことなど、また日常生活、市役所のしごとについての不平不満、あるいは困っていることがあります。たらどうぞおいでください。

相談を受けてくれる方は、法務大臣より委嘱された裾野市の人権擁護委員で次の四人の方です。

市川豊栄（茶畑） 渡辺義夫（公文名） 渡辺定良（須山） 勝又秀男（御宿）

## 健康相談をどうぞ

おとなのための健康相談と赤ちゃんのための健康相談を同じ日にいたします。ご利用ください

五月十日・二十一日 健康相談室

十時～十五時半まで

五月十七日 富岡公民館

十時～十五時半まで

五月二十四日

深良支所

十三時～十五時まで

五月二十八日

関自シヨッピンセンター

十時～十五時半まで

家族計画相談

五月三十日

健康相談室

十時～十五時半まで

## 春季市民庭球大会

日時 五月十三日（日）

午前八時三十分開始

種目 一般男女ダブルス

中学 ヲ

参加料 一般一組二百円

申込先 教育委員会社会教育課

〆切日 五月十日

## 市営住宅入居者募集

五月一日～十日まで

募集する団地

柳端団地 舞台団地

募集戸数 各一戸

受付時間

午前八時三十分から午後四時

家賃 柳端団地四、七〇〇円

舞台団地五、七〇〇円

入居予定日 五月二十日

入居申込 建設部管理課

収入基準その他詳しいことは建設部管理課へお問い合わせください。

## 図書館五月の予定

六日（日） 俳句会 午後一時から

十二日（土） 午後二時から

小学生読書会「おかあさんのあん

でくれた帽子」

十三日（日） 短歌会 午後一時から

十九日（土） 午後二時から

小学生読書会「ウイリアムテル」

二十日（日） 午後一時から

文学講座第二回 「漢詩と俳句」

## 少年剣士の募集

三・八・十一月の三回

市の剣道連盟では、少年部の募集を次の三回に分けて募集することになりました。

三月十五日～三月三十一日

八月十五日～八月三十一日

十一月十五日～十一月三十日

入会を希望する方は、市教育委員会または地区指導部へどうぞ

## 心臓病についての集い

集い二十七日開かる

「心臓病」についての集いが、次のとおり行なわれます。日頃心臓病でお悩みの方は、この機会にどうぞ

日時 五月二十七日（日曜日）午前

十時より午後五時まで

場所 沼津市文化会館

主催 全国心臓病を守る会静岡県支部

後援 沼津保健所

内容

◎心臓手術の医療費や血液等の問題について

◎心臓病に悩む方や、親たちへの相談、助言が行なわれます。

◎心臓手術した子供をもつ親の体験談や懇談会、映画を上映します。

## 5月分休日在宅医

| 年月日       | 当番医        | 電話番号     |
|-----------|------------|----------|
| 48. 4. 30 | 原 医 院      | (2)ー1330 |
| 5. 3      | 大橋小児科医院    | (2)ー2800 |
| 5         | 中駿赤十字病院    | (2)ー0008 |
| 6         | 高岩 桑 波 診療所 | (7)ー0486 |
| 13        | 杉 山 医 院    | (2)ー0028 |
| 20        | 鈴木 医 院     | (2)ー0430 |
| 27        | 佐 藤 医 院    | (2)ー1560 |



広報のしおり

歳時記をみますと、夏というのは「立夏（六日）」から「立秋（八月八日）」の前日までのことをいうわけですが、気象的には梅雨期から盛夏期をいいます。わたしたちの体が、感覚的におぼえている季節の名前として、冬は「冷中」だから寒いのと、夏は「熱中」だから暑いのだということ。夏とはいえ、五月はそよ吹く風もさわやかに、野も山も緑一色に染めあげられ、まぶしいほどの日の光は、陽気の不安定だった四月とちがって、やっぱり初夏を思わせる季節となりました。

## 愛鳥週間（10～16日）

朝、窓辺や軒先のあたりで鳴く小鳥の声を聞いて目をさました方も多いはずですが、このごろはいかがでしょう。目をさまされるほど聞えた野鳥の声もこのごろではちよつとしか聞けません。昨年は日米渡り鳥条約が調印されました。これを世界の国々へひろげて結んでいきたいものです。

発行所

静岡県裾野市役所  
沼津・不二印刷社



# 広報 すまの

5月15日

№.291

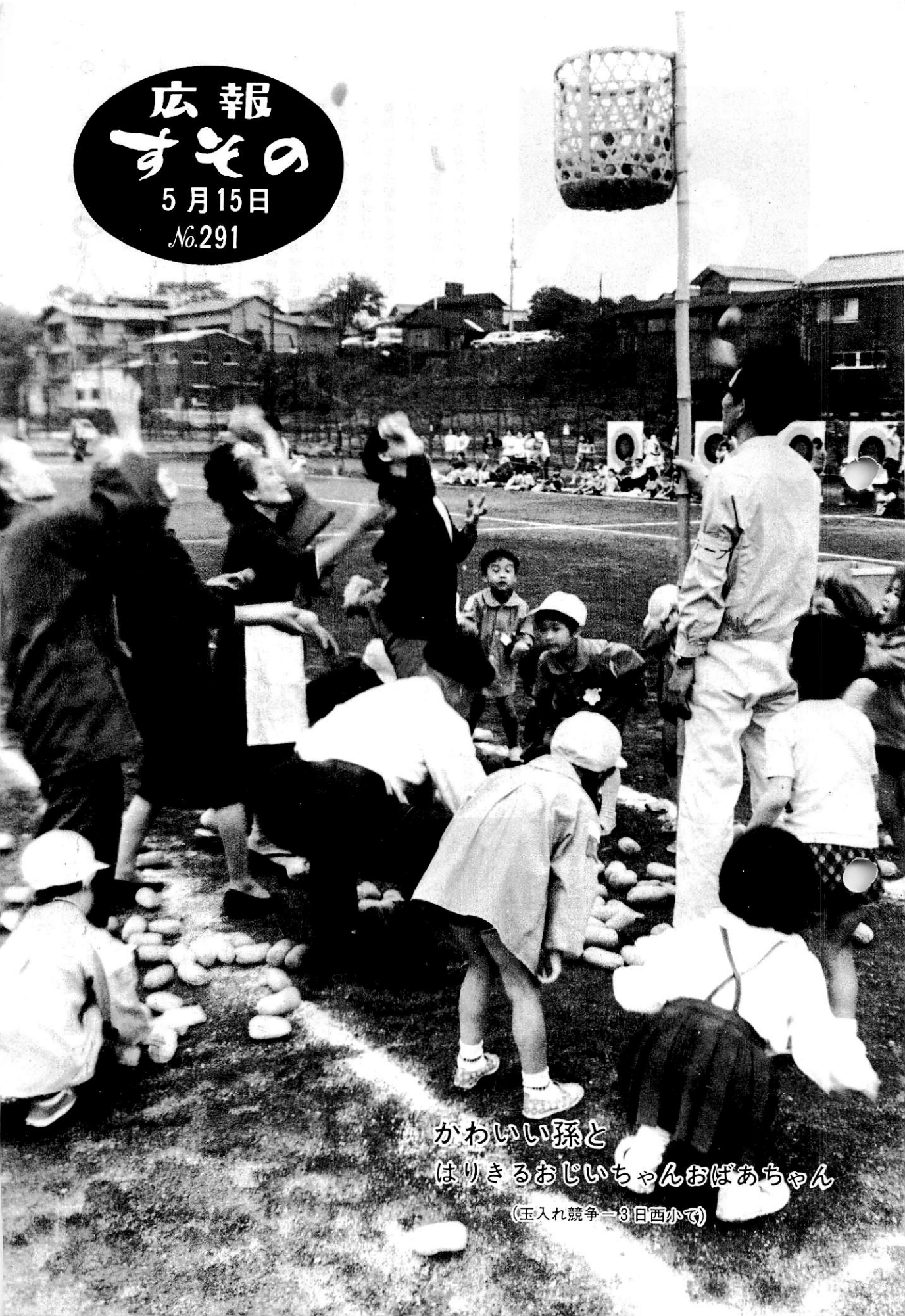

かわいい孫と  
はりきるおじいちゃんおばあちゃん

(玉入れ競争—3日西小で)



# 赤ちゃんからお年寄りまで

## ——市民の健康を守る——

私たちの生活の中で健康は何にもまして優先させなければなりません。

生まれてまもない乳児や健康を害しやすいお年寄りの健康管理には、より積極的な行政の手をさしのべる必要があります。とくに、働き盛りの人の健康管理にも十分配慮する必要があります。

そこで、裾野市の保健行政に焦点を合せ取りあげてみることにしました。



定期的に開いている育児相談

裾野市は、全市民の快適な生活を確保し、自然に恵まれた美しい郷土に、文化の香り高い生活と生産のま

ちを建設するため、施策の第一に安全で健康な住みよいまちづくりをかけています。

日に日に高まる都市化の現象は、ややもすると明るく住みよいまちづくりをばむ環境の破壊、健康をむしばむ公害の発生、人間疎外の社会を生み出しています。

このような社会環境の中にあつて市民の健康をまもることは、市にとって当然の責務です。

### 健やかな成長を願つて

健康な母体から健康な赤ちゃんの誕生、ごく当り前と思われるこの過程、しかし、人間の長い一生のスタートを切る誕生こそ健康管理の最もむずかしいとき、といえるようです。

生まれる赤ちゃんが元気で、健やかに育ってくれるようにと思うのは親としてだれもが願うことです。

このため市では、元気な赤ちゃんを生み育ててくれるようにと生理衛生や栄養、病氣と予防など正しい知識を知っていただくため、健康相談室を拠点に母性講座、育児教室、家族計画の指導や各種検診など保健所の協力を得て行なっているほか、七十数名の保健委員が、公衆衛生全般から母子衛生まで、家族の健康を中心に活発な活動を進めています。

元気な赤ちゃんが生まれたときの喜びは、ひとり母親だけでなく、家族全員そして多くの人たちから祝福されることでしょう。市では、この喜びと健やかな成長を願って、助産費や育児手当金を贈る国保加入者の

ほか、医師の協力を得て生まれて三カ月の子どもには全て股関節脱臼検診を無料で行ない、健康管理には、定期的に各地区相談会を開き、保健婦を中心に若いおかあさんたちのよき相談相手となっています。

### 病氣予防にとりくむ

昼間元気に遊んでいたのに、夜に



他に先がけて老人医療を無料化  
受給資格者証の交付

なつて急に熱が出た……ということば子どもによくあることです。

子どもはおとなの倍くらい病氣をしますし、おとなの病氣と違った病氣が多いものです。しかし、子どもの病氣は予防できるものが多いのです。

とくに伝染病は、予防接種によつてほとんど予防できます。このため

市では、子どもを不幸な病氣から守るため、予防接種や小児マヒの生ワクチン投与によつて、健康管理にとめるほか、次の世代を築く立派な人に育てるよう最善の努力を傾けています。

### 働きざかりの

#### おとなの健康管理

一方、働きざかりのおとなたちやお年寄りの健康管理も忘れてはなりません。元気な方ほど自分の健康には定期的に成人病の検診を受けるなど十分注意する必要があります。

死亡率第一位といわれるガン。私たちは高血圧とともに、この病氣の予防策はないものかと心を痛めています。

ガンは何よりも早期発見、早期治療以外に方法はありません。市ではことしから、希望者を募つて胃ガン子宮ガン検診の費用を無料にし、一人でも多く受診し、ガンの悪魔から身を守っていただくことにしています。七十歳以上のお年寄りには、その費用を市が負担するという制度をいち早く実施するなど、保健衛生に新しい施策を取り入れるなど名実ともに健康都市の実現をめざしています。

# 小林秀也氏(深良)

勲五等双光旭日章に輝く



小林秀也氏(七十歳、深良一三三  
四番地)は、さる四月二十九日、天  
長の佳節において、勲五等双光旭日  
章が授与されました。

小林氏は、昭和二十二年深良村長  
に就任いらい、じつに二十数年間に  
わたり、一意専心、地方自治の発展  
に献身的な努力をされ、今回の榮譽  
となったものです。

## 裾野市文化協会発足

五月二十六日発会式

裾野市文化協会(原 隆二会長)  
は、五月二十六日午後一時半から市  
民会館で発会式を行います。

この文化協会は、三月結成された  
もので、十二団体、個人三、会員六  
百四十一人で構成されています。

裾野市の芸術芸能文化活動を活発  
にすることはもちろん、市展や発表

会を開くほか、各種文化講座の開設  
活動および作品成績など顕著な者の  
表彰、PRなどを行なって市民文化  
の向上をはかろうとするものです。  
本年度は、十一月市展、一月に芸  
能発表会を行なうほか各部門別行事  
多数を予定しています。

なお、文化協会加入団体、代表者  
会員数は次のとおりです。

・美術(個人)

書道(長岡随典) 日本画(井  
上雄郎) 写真(田口勝夫)

・音楽

裾野合唱クラブ(横山国枝 会  
員四十人) 詩吟同好会(久保文  
和 会員十人)

・美術

富士書道会(桜井雅峰 会員三  
十人) すその図書館美術クラブ  
(大石 靖 会員七十人) 裾野  
書道会(中村文雄 会員百二十人)

・文学

すその図書館俳句会(森本雅道  
会員五十五人) すその図書館短  
歌会(飯塚正己 会員五十三人)

・演劇舞踊

すその藤間会(藤間伝次 会員  
二十六人)

・鑑賞

すその図書館古美術鑑賞会  
(持田陸太郎 会員十二人)

・生活芸術

くりあびフラワーデザイン研究  
会(服部房子 会員百人)

華道 古流松藤会(米山理翠  
会員四十七人) すその図書館茶  
道教室(杉山笹女 会員三十人)

## 青空駐車できません

六月一日から実施

六月一日から、裾野市内全域にお  
たり、車庫証明が必要となります。

車を購入したり、運転地の変更、  
名義の変更などの場合、それぞれ車  
庫証明が必要となります。

手続は沼津警察署交通指導係で取  
り扱います。

これは、青空駐車を禁じた自動車  
の保管場所確保等に関する法律施行  
令(いわゆる車庫法)の一部が改正  
され、当市も適用地域となったため  
です。

なお、五月三十一日以前より所有  
している自動車や軽自動車について  
は、この法律の四条(車庫証明証)  
の適用は受けませんが、青空駐車を  
禁じた五条の規制は受けます。です  
から、昼間十二時間、夜間八時間以  
上、引きつづいて駐車禁止以外の道  
路でも駐車がでなくなるわけです

## 浄化槽の定期清掃を 悪臭に苦情があちこちに

最近、点検をしていない浄化槽か  
ら悪臭がたちこめ、近くの人から保  
健衛生課に苦情が寄せられ、その対  
策に苦慮しています。

浄化槽は、別表に示すように  
定期的な清掃、維持管理することが  
義務づけられています。

定期に点検を行ない附近の人に迷  
惑をかけないようにしましょう。

## 三カ月に一回は点検を

浄化槽を定期的に点検をしなけれ  
ばならないことは「廃棄物処理法」  
によって義務づけられています。

一般家庭の場合は三カ月に一回は  
点検をしなければなりませんから、  
清掃、維持管理は専門の知識をも  
った管理技術者にやってもらうこと  
が必要です。

依頼する人については、市保健衛  
生課や保健所にお問い合わせくださ  
い。

## 設置届は保健所へ

生課や保健所にお問い合わせくださ  
い。し尿浄化槽を設置しようとする  
ときは、保健所へし尿浄化槽設置届を  
出さなければなりません。

## 浄化槽を設置 された方の相談

みなさんは、住宅やその他の建物  
の新築、改築にあわせて、おそらく  
数万円、数十万円もかけて設置され  
たことでしょう。しかし、その大半  
の人は浄化槽についての知識が乏し  
く便所が水洗になった程度の知識の  
人が多いようです。

一口に浄化槽といってもなかなか  
複雑で高度な知識が必要ですから、  
お困りの点や聞きたいことなどがあ  
りましたら、沼津保健所、市保健衛  
生課、裾野衛生社に連絡してくださ  
い。

必要な知識をそなえ、常に正しい  
管理をしていただきたいと思います。

| 処理方法  | 処理対象  | 活性汚濁式 | 散水三床式 | その他の式 |
|-------|-------|-------|-------|-------|
| 単独    | 二〇人以下 | 三月に一回 | 六月に一回 | 六月に一回 |
| 二〇人以上 | 三月に一回 | 三月に一回 | 六月に一回 | 六月に一回 |
| 三〇人以上 | 三月に一回 | 三月に一回 | 六月に一回 | 六月に一回 |
| 四〇人以上 | 三月に一回 | 三月に一回 | 六月に一回 | 六月に一回 |
| 五〇人以上 | 三月に一回 | 三月に一回 | 六月に一回 | 六月に一回 |
| 合併    | 五〇人以上 | 三月に一回 | 六月に一回 | 六月に一回 |



# よかった自分の目で確かめて

昭和四十七年度中、市内の若者がいろいろな国を見て歩き、いろいろな国の若者と交歓会などを通じ、語り合うなど、それぞれ新しい視野を広げてきました。そこで、この方がたに集まってもらい研修で得た体験、思い出や考え方などについて語ってもらいました。

## 海外研修のヤング大いに語る

「外に出て、日本のよさがしみじみ」

―海外研修参加の動機―

上杉（沖縄、香港） 海外へ行くのははじめて、外国へ行けるというのも魅力だったし、日本や自分自身を違った角度から見直せることや何かがつかめるだろうと思ったから。

―旅先でのエピソードは―

日吉（アメリカ） アメリカのBS活動の実態を見たかったし、これからBS活動をやっていく上で何か得ようとして。

松井（ソ連） さびしい限りで、福島県敦賀から船で出たんですが見送人がなくて他の県の人がうらやましかった。

藤森（沖縄、香港） 楽しい船旅だった。最初二日はすごく静かだったので少し揺れれば、と思っていたら次の日に大荒れ、苦しかったのなんのほんどがダウンした。

西島（アメリカ） コロラド州のデニバーでね、二ドル出せばよかったのに一ドル値切ったら、蚊はくる室内は暑く眠れない。朝は冷え込み、ベッドはバネが飛び出ているなどひどい部屋だった。

志村（沖縄、香港） 食事は豪勢だったが食えなかった。

日吉（アメリカ） 暑かったけれど汗もかかず、汚れないですね。一週間着ていても変らないほど。

横山（欧州） ドイツで夜バスが故障したとき、バトカーがきて修理屋を呼んだが、運転手が自分でできるからといって、次の日の夕方によ

松井（ソ連） 共産圏へ行けることが魅力でソ連に行けることはラッキーでした。近い国にあつて近づきたい国の若い青年たちと語り合いたかった。

横山（欧州） 買物したんだがとにかくゆつくりでおつりもいろいろ南国のお金でよかったです。

藤森（沖縄、香港） 県内の若者と大いに話し合いたかったし、同じ若者が何を考えているか、また沖縄の現状を知りたかった。

松井（ソ連） 僕は三時間も待たされたよ。

横山（欧州） ドイツで夜バスが故障したとき、バトカーがきて修理屋を呼んだが、運転手が自分でできるからといって、次の日の夕方によ

藤森（沖縄、香港） 香港を中航するとき交歓会を行なった青年たちが見送りに来てくれたときはうれしかった。

松井（ソ連） 共産圏へ行けることが魅力でソ連に行けることはラッキーでした。近い国にあつて近づきたい国の若い青年たちと語り合いたかった。

松井（ソ連） 僕は三時間も待たされたよ。

横山（欧州） ドイツで夜バスが故障したとき、バトカーがきて修理屋を呼んだが、運転手が自分でできるからといって、次の日の夕方によ

藤森（沖縄、香港） 香港を中航するとき交歓会を行なった青年たちが見送りに来てくれたときはうれしかった。

松井（ソ連） 共産圏へ行けることが魅力でソ連に行けることはラッキーでした。近い国にあつて近づきたい国の若い青年たちと語り合いたかった。

松井（ソ連） 僕は三時間も待たされたよ。

横山（欧州） ドイツで夜バスが故障したとき、バトカーがきて修理屋を呼んだが、運転手が自分でできるからといって、次の日の夕方によ

藤森（沖縄、香港） 香港を中航するとき交歓会を行なった青年たちが見送りに来てくれたときはうれしかった。

松井（ソ連） 共産圏へ行けることが魅力でソ連に行けることはラッキーでした。近い国にあつて近づきたい国の若い青年たちと語り合いたかった。

松井（ソ連） 僕は三時間も待たされたよ。

横山（欧州） ドイツで夜バスが故障したとき、バトカーがきて修理屋を呼んだが、運転手が自分でできるからといって、次の日の夕方によ

藤森（沖縄、香港） 香港を中航するとき交歓会を行なった青年たちが見送りに来てくれたときはうれしかった。

松井（ソ連） 共産圏へ行けることが魅力でソ連に行けることはラッキーでした。近い国にあつて近づきたい国の若い青年たちと語り合いたかった。

松井（ソ連） 僕は三時間も待たされたよ。

横山（欧州） ドイツで夜バスが故障したとき、バトカーがきて修理屋を呼んだが、運転手が自分でできるからといって、次の日の夕方によ

藤森（沖縄、香港） 香港を中航するとき交歓会を行なった青年たちが見送りに来てくれたときはうれしかった。

松井（ソ連） 共産圏へ行けることが魅力でソ連に行けることはラッキーでした。近い国にあつて近づきたい国の若い青年たちと語り合いたかった。

松井（ソ連） 僕は三時間も待たされたよ。

横山（欧州） ドイツで夜バスが故障したとき、バトカーがきて修理屋を呼んだが、運転手が自分でできるからといって、次の日の夕方によ

藤森（沖縄、香港） 香港を中航するとき交歓会を行なった青年たちが見送りに来てくれたときはうれしかった。

松井（ソ連） 共産圏へ行けることが魅力でソ連に行けることはラッキーでした。近い国にあつて近づきたい国の若い青年たちと語り合いたかった。

松井（ソ連） 僕は三時間も待たされたよ。

横山（欧州） ドイツで夜バスが故障したとき、バトカーがきて修理屋を呼んだが、運転手が自分でできるからといって、次の日の夕方によ

藤森（沖縄、香港） 香港を中航するとき交歓会を行なった青年たちが見送りに来てくれたときはうれしかった。

松井（ソ連） 共産圏へ行けることが魅力でソ連に行けることはラッキーでした。近い国にあつて近づきたい国の若い青年たちと語り合いたかった。

松井（ソ連） 僕は三時間も待たされたよ。

—印象に残ったことは—

杉本（沖繩、香港） 香港はたしかに美しいけれど、避難民の生活を見たとき、輝くネオンが急に寒々しく感じた。お金を求めて群がる子どもたちの、人を信じようという目を見

## 出席者（敬称略）

- ・上杉賢三（御宿）
- ・杉本武満（佐野）
- ・志村重利（深良）
- ・藤森周一郎（深良）
- ・第五回青年の船 12月26日  
～1月7日（沖繩、香港）
- ・横山林作（十里木）
- ・産業青年海外研修生 9月  
16日～23日（ヨーロッパ）
- ・松井克博（深良）
- ・訪ソ青年の船 8月1日～  
13日
- ・西島明彦（千福）
- ・ライオンズ青少年交歓計画  
7月16日～8月29日（アメリカ）
- ・柏木儀徳（上ヶ田）
- ・勤労青年海外派遣 10月17  
日～11月4日（欧州）
- ・日吉一成（佐野）
- ・BS県連50周年記念7月26  
日～8月10日（アメリカ）

見たときは、ほんとに悲しかった。松井（ソ連） モスクワでは、街の中に街灯もネオンもないですね。そのかわり、主要な建物には全部サ

ーライトをあてて美しかった。ソ連では古い建物は残し、たいせつにし、建て直す場合は、形をくずさないようですね。

柏木（欧州） 東西両ベルリンの差は西は明るく東の陰気さが印象的だった。

志村（沖繩、香港） 夜に香港へ着いたんだけど、日本の会社や各メー

カーのネオンサインがいっぱいあったし、とにかく日本人が多いのに驚いたよ。

—海外青年の印象は—

柏木（欧州） ユースホステルに二泊して、イタリア、カナダ、アメリカの四カ国の青年と話したんですけど、彼らのいうのには、日本人は

クこわい！一生けん命働くけど、自分が追いつめられると利己主義になったり国を売る。おそろくテルアビブ事件のことを言っているかと思えますけど。

西島（アメリカ） なんとなく生活に無気力というか、目標がないような印象を受けたし、話の中でも深く追求すると話しをしなくなったり話を交えたりしますね。

松井（ソ連） 性格が仲々して個人的にはやさしいが、国家的問題になるとガラッと態度が変わりますね。

青年との交歓会で、日本の若者は乗用車を持っているといったらびっくりしていた。ソ連ではぜいたく品はないようです。

藤森（沖繩、香港） 沖繩青年との

交歓会で「日本に復帰してよかったと思いますか」の質問に、すぐに返事がこなかった。国内では沖繩は復帰したというけど、本当はこれからという気がした。

海外研修へ行ってこられて

どんなことを感じました？

柏木（欧州） 日本はいい国だとつくづく思った。日本の青年活動の余暇利用はすばらしい。日本はヨーロッパ諸国に比べ全体的に自由すぎるほど自由ですね。

上杉（沖繩、香港） 四百人もの人がいっしょにいたので、団体のまとめ方などが自分にとってほんとにいい勉強になった。とにかく一度自分の目で確かめることが必要ことを痛感した。欲をいえば、香港、沖繩にもっと長くいて深く知りたかった。

杉本（沖繩、香港） 青年の船という集団の中で、自分というものを見つめ、他人というものを見つめるこ

とができた。

西島（アメリカ） アメリカの家庭の中に入り、いっしょに生活できたし、いろいろな人と接し、友人もたくさんできたことですね。

日吉（アメリカ） ボーイスカウト活動の実態もつかむことができたし若者と語り合い、考えも知ることができた。

横山（欧州） 同業の友だちが多くできたことが一番うれしいし、この友だちはけっして忘れないと思う。

松井（ソ連） 外側から内側を見て日本よさがわかりました。とにかく自分の目で見るが必要ですね

藤森（沖繩、香港） 若い二十歳くらいの人に行って欲しい研修ですねとくに、沖繩の現実を見て、沖繩の戦後はまだ続いていると感じたし、基地の中に、沖繩があるように感じた。いろいろな人と接し、自分を知ら

れることもできたし、友人もできた、まさに友情の船という感じだった。志村（沖繩、香港） ク青年の船の研修も非常に参考になったけど、本当の研修はこれから始まるってこととでないかなあーと思います。

\* \* \*

## 児童家庭相談室の利用を 相談して明るい家庭を



たいせつなお子さんのことで心配になることがありましたら、どうぞおいでください。  
相談室は市役所南館2階  
相談員は、杉田亮忠さんと、二の宮み江子さん。

## 巡回県交通事故相談

5月29日(火) 10時～15時

場所 市民会館

県交通事故相談所の相談員が、みなさんの相談に応じます。相談して解決策を。

相談は無料。どうぞご利用ください。



# 給水工事の依頼は

## 必ず市の指定工事店へ

最近、市民のみなさんの中に、水道給水工事を市の指定以外の業者に依頼したために、無責任な工事をされ、たいへんこまったという事例がかなりあります。

地下水は限りがありますし、水道用水として使うためには、いろいろな施設費、人件費など多額の経費がかかります。

現在、一般家庭で使う水の量は、一世帯一日約一トン、この原価は二十四円です。他の物価と比較すれば非常に安いわけですが、市全体では一日十七万五千円かかります。

みなさんが水道給水工事（新增設改造または修繕など）を依頼するときは、必ず市の指定業者を指名してください。

なお、新たに水道本管へ取り付けする工事は、現場の確認、材料検査などのため、市役所へ工事申請をしてから一週間後でなければ着工できないことになっています。

現在、一人一日の使用量は、約三百ℓで、十年後には五百ℓを必要と見込まれています。

### 六月一日から

### 水道週間

水道に対する正しい知識をもつていただくため、六月一日から水道週間がはじまります。

当市は、全国でも有数の良質で豊富な地下水に恵まれており、とかく水のありがたさを忘れがちです。



そこで、市では本年度から四カ年計画で五億円という巨費を投じて水道拡張計画を実施、一日二万五千トンの給水でできるようにして、急速な市の発展に対処しています。

パッキンの無料サービス  
相談所やパレードも行なう

また、水道週間行事として、三日午前十時から午後三時まで、市民会館前や各支所前で、水道相談所を開設するほか、指定給水工事店組合による市内パレード（駅周辺）が午前九時より行なわれます。

なお、期間中、市や指定工事店でパッキンの無料サービスも行なわれます。

（水道ほうやパッチを相談所でサービスします。）

| 店名            | 電話     | 市内営業所 | 店名        | 電話     | 市内営業所 |
|---------------|--------|-------|-----------|--------|-------|
| 新井設備          | 2-0199 | 石 脇   | 裾野市農協同組合  | 2-2078 | 御 宿   |
| 柳池永工務店        | 2-0645 | 佐 野   | 裾野設備工業所   | 2-3010 | 石 脇   |
| 裾野営業所         |        |       | 南 芹 沢 土 木 | 2-3181 | 稲 荷   |
| 小川設備          | 2-2074 | 茶 畑   | 柳 中 川 商 店 | 2-1555 | 佐 野   |
| 岡本工業          | 2-0691 | 伊豆島田  | 西 島 工 業   | 2-3005 | 石 脇   |
| 萩田水道工事店       | 7-0701 | 葛 山   | 古谷設備工業    | 2-5379 | 佐 野   |
| 大津設備工業南       | 7-1013 | 深 良   | 細 野 設 備   | 2-2465 | 千 福   |
| 勝又水道工事店       | 2-3902 | 稲 荷   | 柳 丸 富 士   | 7-2405 | 葛 山   |
| 勝又設備工業所       | 7-0059 | 御 宿   | 丸三設備工業所   | 2-2540 | 水 窪   |
| 上林工業（南東富士出張所） | 7-0392 | 御 宿   | 室伏設備工業所   | 2-2318 | 公文名   |
| 小島屋商会         | 8-0019 | 須 山   | 南山一設備     | 2-0530 | 水 窪   |
| 桜井工務店         | 2-3701 | 佐 野   | 渡辺工業（柳）   | 2-2057 | 深 良   |
| 南杉山設備工業       | 2-3030 | 平 松   |           |        |       |

## ※今月の図書館※ ※短歌※

・手入れよきお庭の池に遊ぶ鯉ひれの動きもあざやかに見ゆ  
土屋ヒナ子

・血圧の高きが故に亡き儀母に誓ひたらむか儀父は基を断つ  
富岡 殖

・初雛切れ長の目元ゆかしくて今宵しみじみ見つあかなし  
杉本喜代子

・追憶をなつかしみつつ春の野路亡き友の歌口づきみ行く  
勝又ふさえ

・地を築めて落ちし椿を掃き寄する真風社の庭はひそけし  
大庭たま子

・竊こめる庭木の中古き家墨絵のごとしとみつ帰りぬ  
永田民代

・広島原爆の碑にぬかづけば口ついていづ般若心経  
山本アサ子

・降りそそぐ雨に立ちつつ見上ぐるは咲きて華やぐ紅梅一樹  
小池富夫

・桃桜競いて咲ける白亜殿修業信者に輝ける  
高橋たけ

・縁深き人の眠れる墓とききおもかげしらすも涙あふるる  
神戸きよ

・淡路島のぞむ明石の新居よりわれ住みなれし裾野なつかし  
服部きよ子

・水ぬるむ寛の樋の水源に水神宮のなつかしきかな  
江森まさ

・潮の岬燈台守のささやかな庭のぬくみのつわぶきの花  
鈴木渡一

・早春のかほりあふるる沈丁花したいてより来る蜜ばちの群  
石川キミ

・ブルドーザーの重きひびきに芝畑おしよせる如く埋められて行く  
鈴木みね子

・風ぬるむ京のちまたの糸柳桜はすでにはころびにけり  
梶まつえ

・片言を交えつ身振り手振りにて意思表示する孫の愛らし  
渡辺たへ

・診療室のアスバラガスのさみどりに抜歯の前の心を托す  
北上カツラ

・振舞の路のうまにのおいしくて重ねて乞へり母への土産に  
鈴木芳子

・幼な児のこぶし程なる白き花ほぐれて今朝をさく利久梅  
飯塚正巳

・袖口に柔らかき拳を覗かせて乳を乞うみどり児全身で哭く  
赤木久代



おにいちゃんガンバレー  
タイヤと悪戦苦闘 (東水)

## カメラレポート



お嬢ちゃんうまく釣れ  
ますか! (須山)



熱戦をくりひろげた  
ソフトボール大会 (富岡)

## 健やかな成長願って多彩な行事(3日)

すべての子どもが心身ともにすこやかに、晴天に恵まれた3日、児童福祉週間行事の一環として、地区ごとに小学校の校庭やグラウンドを使って、親子運動会、マス釣大会、写真大会、ソフトボール大会など多彩な行事が行なわれました。父兄の方は準備や整理にとっても忙しそう、お父さん、お母さん、おじいちゃん、おばあちゃんもいっしょになっているこの日は、子どもたちにとって、それは楽しい1日だったようです。



ぺんとうがこんで  
お母さんと楽しい昼食



わが子を楽しそうに  
見つめるお父さん  
さようば夫サービス



お父さんうまく釣ってよ (深良)

## 富岡に野球スポーツ少年団できる

富岡地区に、野球を通じ青少年の健全な身体育成と精神面での充実スポーツ活動の高揚をはかろうと、四月二十六日、裾野野球スポーツ少年団が発足しました。

団員四十五人、後援会長に真田利一さん、子どもの指導には、筒井勝太郎さん、鈴木克巳さん、杉山憲俊さん、市川久高さん、安忍さんの五人があたることになっています。

スポーツ少年団のこれからの活動方針は、土曜日、日曜日、祭日の練習や練習試合や大会への参加、運動能力のテスト、他のスポーツを通して体力づくりをしていく方針です。

これで、市内に柔道、剣道、サッカー、野球スポーツ少年団とともに四ツの団が活発に活動することになりました。

## 精神衛生者の巡回相談を

とき 5月31日9時30分から  
ところ 健康相談室(旧西小)  
対象者 18歳以上の知恵おくれ、あるいは精神障害について、なお15歳から18歳までのかたの相談を希望するかたは事前に福祉事務所、保護課にご連絡ください。

# 広報カレンダー お知らせ



## 児童手当現況届を忘れずに

六月一日から三十日まで

児童手当制度は、昨年一月に発足し、ことしの四月からは、支給対象児童の年齢が五歳未満から十歳未満に拡大されました。

当市でも、三月現在四百七十一人の児童に月三千円ずつ手当が支給されています。

この児童手当を受けているかたは毎年六月中に「児童手当現況届」を市長に出さなければならぬことになっています。

もし、この届を出さないでいますと引き続き支給要件にあてはまっても、六月分以後の児童手当の支給を受けることができなくなりま

## 人口と世帯数

48.5.1 現在

|     |        |
|-----|--------|
| 世帯数 | 8,001  |
| 人口  | 34,969 |
| 男   | 17,905 |
| 女   | 17,064 |

前月との比較

|    |   |     |
|----|---|-----|
| 世帯 | + | 43  |
| 人口 | + | 201 |

なお、現況届を出す人は、現在も

らっているかたはもちろん、認定通知書が行ったかた、所得制限にかかったかたも提出していただくことになっています。

市では、各地区ごとに日時と場所を決めて手続きをしていたことにしています。

詳しいことは福祉事務所社会課にお問い合わせください。

## 簡保児童生徒作文コンクール募集

六月三十日まで

郵政省では、全国児童生徒作文コンクールを行なうにあたり、現在みなさんの応募を待っています。

このコンクールは、ことしで十二回目、明日をささえる小学生や中学生に簡易保険のもつ、相互扶助の精神をひろめ、あわせて社会科や作文教育に貢献しようとするものです。

## 応募期間

六月三十日まで

## 応募資格

小学校五・六年生から中学三年生まで

## 不用大引き取り

五月二十一日(月)

須山支所 十時～十時二十分

富岡支所 十時四十分～十一時

深良支所 十一時十分～十一時三十分

市役所前 十一時四十分～十二時

## 昭和48年二級建築士試験

受付は5月23日～6月1日

試験日

7月28日～29日

受験資格者

(一) 大学、高等専門学校(旧制大学専門学校を含む)の建築課程を卒業した人、または土木課程を卒業後、建築の実務経験が一年以上ある人

以上ある人

講習日と内容

五月十日

結婚の理想と条件

① 結婚の心理

② 結婚のモラル

五月二十四日

③ 婚約について

④ 婚前の交際と婚約について

六月十四日

⑤ 婚後の交際と夫婦生活

⑥ 私たちのからだ

⑦ 男女の性について

午後七時から午後八時半まで



## 募集 中

講座内容

婚前の交際と婚約について

講師

修善寺保健所長 杉本とし先生

時間

午後七時から午後八時半まで

(二) 高等学校(旧制中学を含む)の建築または土木課程を卒業後、建築の実務経験が三年以上ある人

(三) 県知事が前二号と同等以上の知識、技術を持つと認めた人

(四) 建築の実務経験が七年以上ある人

試験場所

県立沼津工業高等学校

申込期間

5月23日～6月1日

受付場所

県東部総合庁舎内、沼津土木事務所建築住宅課

なお、詳しいことは、県庁建築課

または沼津土木事務所建築住宅課へお問い合わせください。

七月十二日

遺伝と結婚

七月九日

家族計画

九月十三日

新婚の心得

受講料は無料、非常にためになることですから、受講を希望するかたはどなたでも、開講時間までに、市民会館へおでかけください。

# 広報 すまの

6月1日

№.292

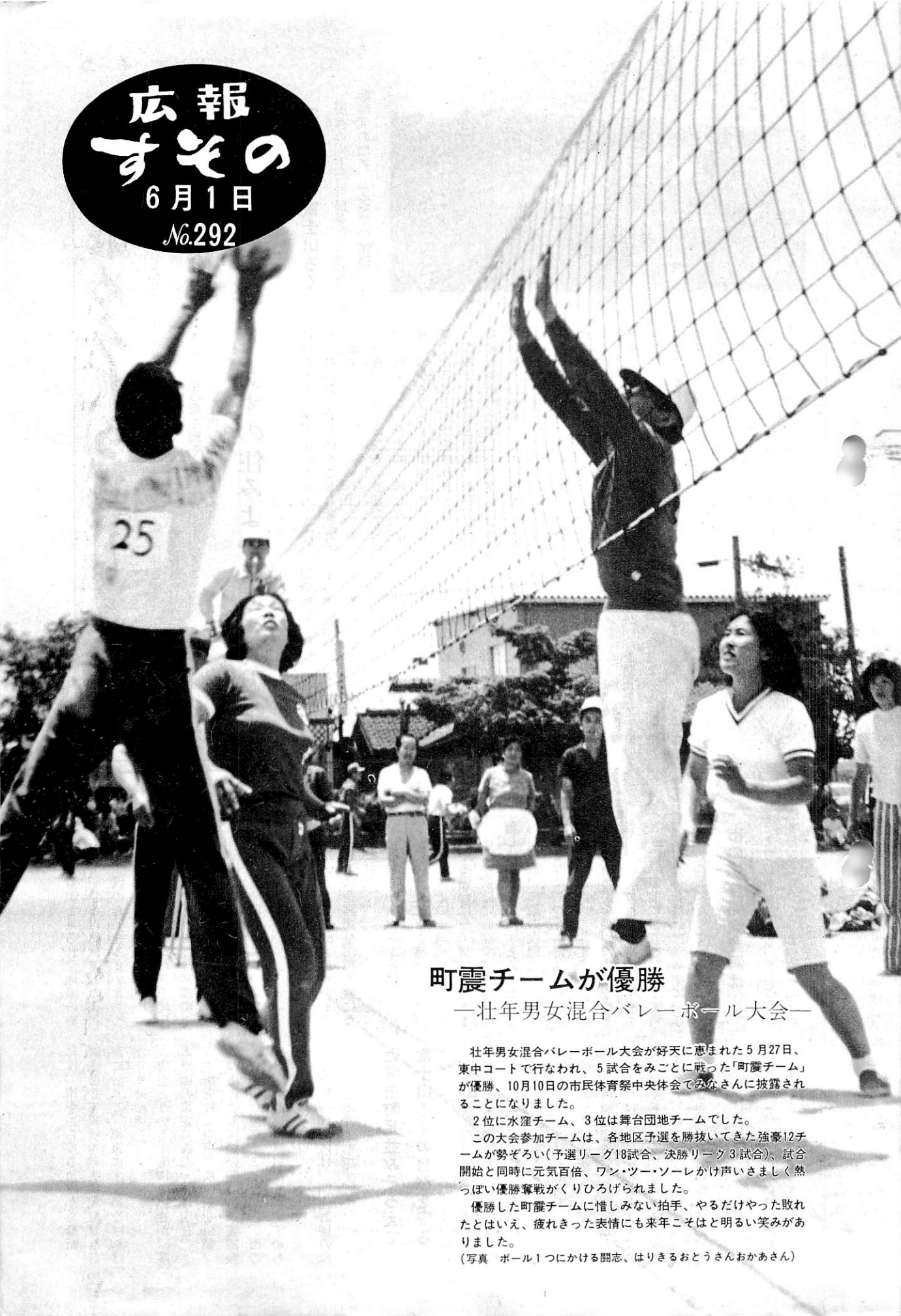

## 町震チームが優勝

—壮年男女混合バレーボール大会—

壮年男女混合バレーボール大会が好天に恵まれた5月27日、東中コートで行なわれ、5試合をみごとに戦った「町震チーム」が優勝、10月10日の市民体育祭中央体会でみなさんに披露されることになりました。

2位に水窪チーム、3位は舞台団地チームでした。

この大会参加チームは、各地区予選を勝抜いてきた強豪12チームが勢ぞろい(予選リーグ18試合、決勝リーグ3試合)、試合開始と同時に元気百倍、ワン・ツー・ソーレかけ声いさましく熱っぽい優勝奪戦がくりひろげられました。

優勝した町震チームに惜しめない拍手、やるだけやった敗れたとはいえ、疲れきった表情にも来年こそはと明るい笑みがありました。

(写真 バール1つにかける闘志、はりきるおとうさんおかあさん)



ア〜ア

# 求められ美し自然

日に日に高まる都市化現象は、ややもすると無秩序な開発による自然破壊、災害、公害の発生などを引き起こしています。最近各地で、乱開発に歯止めをかける動きや自然保護に活発な動きがみられます。そこで開発と規制など住みよいまちづくりのために、に焦点をあわせとりあげてみることにしました。

## あすの住みよいまちづくり

**開発すすむ富士山ろく**  
所得の向上、労働条件の改善、余暇時間の増大、交通網の整備、さら

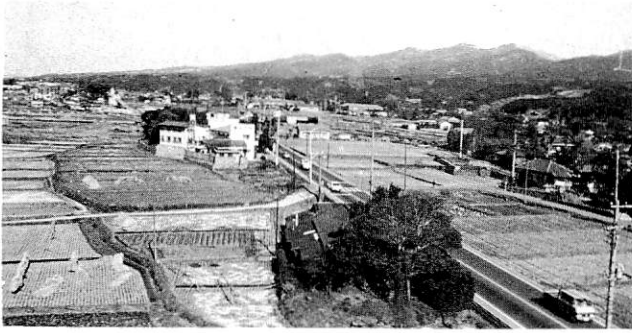

には都市の高密度化による人工環境からの逃避などということも考えられます。

今後、人びとは美しい景観の大自然に緑といこいを求め、親しみ、休養をはかるうとする傾向がますます強くなることが予想されます。

このようことから、裾野市をはじめ近隣市町は美しい自然に恵まれており、しかも、首都圏に近いという点で、富士山ろく、愛鷹、箱根山系の丘陵地帯に大手企業の進出がめざましくなっています。

今までのようなす勢で開発がすすめられますと自然が破壊され、市民生活が著しく脅かされることになり、開発にあたっては、あらゆる観点から決め細かな配慮が必要で

最近各地で、無秩序な開発によって美しい自然が失われ、災害あるいは大気汚染、水質の汚濁など生活

環境に悪い影響をもたらしています。また、乱開発の結果、美しい景観、歴史的文化遺産が破壊され、森林保全、鳥獣保護対策も不十分であるなど自然保護対策は大きな立ち遅れをみせています。

自然は人間にとってかけがえのない貴重な財産であると同時に、生存にとって欠くことのできない貴重な条件でもあります。

というのは、自然の作用は複雑で自然界のいたるところで循環作用が行なわれ、バランスをとりあっているからです。このようなことから、無秩序な開発を防止して、自然を保護保存し、よりよい人間環境を確保しようとする気運が高まってきた

### 土地利用対策委で

#### きびしくチェック

当市における土地利用は、ますます

増大するものと見られ、地域の実情、そして開発と自然保護との調和を考え、災害のない住みよいまちづくりをしなければなりません。

市ではこうしたことから、土地利用の適正化をはかって、自然環境の保全や地域の均衡ある発展に安全でしかも効率のよい市政をすすめるため、昨年、土地利用対策委員会を設けました。

この委員会は、助役を委員長として部長など九人で構成されています。その窓口は企画調整部調整課になっています。

この土地利用対策委員会のしごと

は、次のようなことを審査します。

- ① 三千坪以上の土地利用、宅地造成をする場合は一千坪以上のとき
- ② 住民の福祉、自然環境の保全に著しく影響を及ぼすとみられる資源の採取、施設の設定
- ③ 法令等に基づく指定地域の設定や土地利用計画の策定
- ④ その他必要な案件に関すること

ですから、これらの事業を実施するときは、事前に審査を受け、委員会の認可を得なければ、事業に着手できないことになっています。

### 市の総合開発計画は

安全でしかも住みよいまちづくり秩序あるまちづくりをしていくため

には、市をあらゆる角度から診断、調査をして現状を確実に把握した計画に沿って、慎重にすすめる必要があります。

市をどういう形態にすべきか、基本計画の策定にあたっては現在、ラック研究社（東京）に作業を依頼、市はもとより、総合開発計画審議会とも密接な連絡をとりながら、市の総合開発計画の原案作成がすすめられています。

今月いっぱいには、開発計画の原案ができる見通しです。

### 近隣市町足並みそろえて富士山ろくの自然を守る

富士山ろくや箱根山系では、とくに大手企業の開発ブームになっています。そこで、これら開発の的となっている富士山をとりまく、裾野市御殿場市、小山町、富士市、富士宮市の五市長で、昨年六月「富士山の自然と環境を守る会」が発足しました。これは、無秩序におしよせている環境破壊の波を阻止することを基本姿勢としたもので、乱開発防止、開発と保全問題などについて討議されており、国、県それに関係のある山梨県、神奈川県とも密接な連絡をとりながら積極的に、自然保護対策をすすめていく方針です。

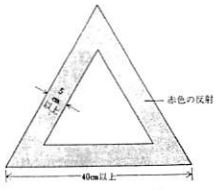

警告反射板  
(図参照)  
を表示して  
ください。

**夜間駐停車すると  
き駐車灯をつけて**  
夜間、駐車または停車するとき  
は、必ず非常点滅表示灯、駐車灯  
尾燈のいずれかをつけるか、警告  
反射板を表示しましょう。  
これは、夜間駐停車中の車に衝  
突などの事故を防ぐためにぜひと  
も必要なことです。  
道交法施行令でも、幅員五・五  
以上の道路で駐停車するとき、  
またその間・前記のことが義務化  
されています。  
適用車両 二輪車、小型特殊車を  
除くすべての自動車  
適用時間 夜間、日没から日の出  
まではもちろん、トンネルの中  
濃霧等で暗い場所も含みます。  
適用道路 幅員五・五以上の道  
路では駐停車中、常時つけなけ  
ればなりません。また、夜間や  
見通しの悪いところに駐、停車  
する場合はいつでも点灯してお  
きましょう。  
つけなければならぬ燈火の種類  
非常点滅表示灯、駐車灯、尾燈の  
いずれか、  
警告反射板  
(図参照)  
を表示して  
ください。

## 地球はひとつ生命の広場

### 六月六日をノーカーデーに

環境週  
間行事



6月5日 6月11日  
環境週間

市では、六月六日に大  
気汚染をなくそうとノー  
カーデーを実施すること  
になりました。市民のみ  
なさんご協力をお願い  
します。  
ノーカーデーのねらい  
は、六月五日からはじま  
る「世界環境デー」を初

日とする「環境週間」行事の一環と  
して、公害防止、自然環境の保護保  
全をより一層推進しようと市役所を  
はじめ官公庁、全企業に要請して市  
民ぐるみで、自動車公害をしめたそ  
うとするものです。  
その他、本週間で、公害総点検運  
動が次のように実施されます。(1)公  
害防止施設の一斉点検を実施すると

ともに工場環境の整備。  
(2)自動車排出ガス公害防止として  
浄化装置、点火装置の未調整自  
動車の取締り指導。

「世界環境デー」とは昨年スト  
ックホルムにて開催された国連人  
間環境会議において、ますます深  
刻化していく環境に対する認識を  
深め、人間環境の保全に努める決  
意を再確認するために、ことしか  
ら「地球はひとつ生命の広場」を  
うたい文句に、世界的な活動を行  
なうことになりました。

### なかなかなるなあ!!

西小↑エビスユーバルデー

小学校(米)美術交流

西小学校(大野 武校長)とアメ  
リカの「エビスユーバルデー」小学  
校(チャールズ・A・ブレット校長)  
で美術交流がはじまり、五月十六日  
航空便で、四十二点にのぼる絵がお  
くられ、生徒の間で興味をそそい  
でいます。

このとき、長尾さんはエビスユー  
バルデー小学校の理事のハリフ  
レンズ氏に会い、美術交流の話をし  
したところ、同氏はさっそく校長の  
チャールズ・A・ブレット氏に提案  
したそうです。

の美術交流に大きな関心を  
よせられたのが、今回の四  
十二点にのぼる絵の到着第  
一便となったものです。  
西小学校ではことし一月、  
図画、工作、習字など五十  
点をおくり、すでに同校に  
展示され、たいへんよろこ  
ばれているそうです。

西小では今後いつそう両  
校の美術の向上はもちろ  
ん、子どもの視野を広げるいい  
機会ということから、子ど  
もたちの作文や学校のよう  
すなども行ない親密な交流  
をはかっていくそうです。

写真は、しんけんに見つ  
める西小子どもたち



商工会四十八年度通常総会

## 新会長に山口勝治氏を選出

優良従業員四十人を表彰



山口勝治新会長

商工会では五月二十一日、商工会館で四十八年度通常総会を開き、優良従業員の表彰を行なったあと、役員改選を行ないました。

その結果、新会長に山口勝治氏（富沢）、副会長に瀬戸甚作氏（葛山）、大庭八郎氏（平松）が選出されました。

表彰された方は次のとおり

### 五年勤続者表彰

伊東博康（市川理髪店） 水野良夫（大有道路） 鈴木純子・川淑子・飯塚とめ（山万商店） 佐藤和子（勝俣SS） 三枝義秋（今関モーターズ） 横山美子・小林弘子（田口通信） 柏木正嗣（中駿精機） 勝又幸枝・三宅百合子（豊富土商事） 満尾俊子・鈴木栄一（渡辺建設） 斉藤正男 土屋康男・岡田幸雄・加藤 孝・

### 十年勤続者表彰

市野和夫（共栄製作所） 松永秀範（新潟運輸） 長田昭一・大嶽登

渡辺昭二・伊倉和勝・土屋茂吉・鶴飼好文（トヨタ東富士研究所） 鈴木吉市（杉山設備工業） 渡辺葉子（富士慶商店）

志之・松永良之・松江国吉（キンヤサッシ） 井上富士吉・森田茂 田辺としみ（田口通信） 横山正雄・土屋清（渡辺組） 荻田憲雄・勝又己省（日邦工業） 坂原清一・田路義雄・斉藤正勝（トヨタ東富士研究所）



### よい商品を生むために

## 泣きねいりしないで申立てを

消費生活相談員 平井美代子（平松）

私たちのまわりには、たくさんの商品があふれています。その中には取扱いが複雑なもの、消費者の安全性を脅かすもの、品質がよくないものなどがあり、これが消費者の苦情を生む原因になっています。

このような苦情について、その償いを求めることは、消費者の権利であると同時に、苦情の申出によってその原因をつきとめ、再び同じような苦情を起こさせないよう、消費者の意志を業界に知ら

せて消費者全体の利益を守ることにつながるのです。昭和四十五年五月、消費者の利益を守る憲法ともいえるべき「消費者保護基本法」が制定されています。そこで、消費行政の一助として市商工課の協力を得て、裾野市消費生活研究会（富岡 孝会長）が発足、試実会などいろいろな活動を行っています。また、市長より苦情相談員が委嘱を受け、苦情処理のあつせんをしています。



……若いママさんの育児講座……  
……婦人会意欲的に取組む……

裾野市婦人会（高橋とみ会長）は、「幼児をもつ母親」のための育児講座を近く開設、本年度事業の一つとして積極的に取組んでいく方針です。

この講座は年齢が若く、育児経験の浅い母親を対象に開くもので幼児の健康管理、知的情緒的な幼

ここで、苦情処理の実例をあげてみましょう。

一万八千円で買ったつむぎの和服をクリーニングに出したところ部分的に変色していました。クリーニング店と和服を買った呉服店に苦情内容を連絡したところ、双方とも責任を回避したので、クリーニング研究所へ鑑定を依頼しました。鑑定の結果、品物自体に異質の糸が使われていたのではないかとということでした。

処理にあたった相談員は、販売店に何度か出向き、メーカーを調べるよう依頼しました。その結果メーカーはすでに倒産していることがわかり、当初、弁償には応じられないといった販売店も、

児期の心理、しつけなど、幼児をもつ母親として必要な保育の知識を少しでも知ってもらおうとするものです。計画によりまずと、地区別の研修会を三回、全地区の研修会二回の年五回の研修会を開くことにしています。

子を育てていくための悩みを話し合ったり、育児経験の豊かな先輩母親の体験談や助言指導、また専門講師を招いて研修講演会、育児相談なども予定されています。

なお、ことしから県教育委員会に幼少年教育課が設けられ、事業の一つとして「三歳児」を第一子にもつ母親を対象に、教育相談を実施することになっています。

これは、生涯教育という見地から、これまであまり手が伸ばされていなかった幼児期の問題を積極的にとりあげていこうとするものです。

婦人会としても、幼少年教育課と連携をとりながら、この講座をすすめていく方針です。育児講座について詳しいことを知りたい方は、地区婦人会長にお問い合わせください。

# 治退ミズネイ使用へり

散布をキロ600薬剤

五月十九日、市農林課と森林組合では、箱根愛鷹の美林地帯へ「野ねずみ退治」をヘリコプターを利用して空からの薬殺作業を行ないました。

防除作業を怠ると再び大発生  
の恐れがあり、  
野ねずみによる  
被害をなくそう  
と、こしも空中作戦を展開することになったもので、箱根、愛鷹五百  
の森林に、一畝当り一・二畧、計  
六百畧の殺ソ剤ゼット・ビーを散布  
しました。

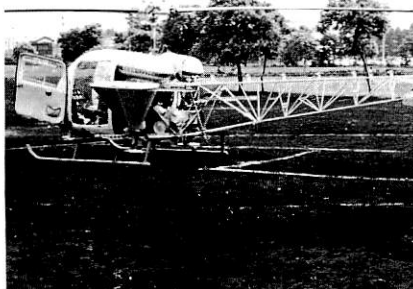

## る植を木のなるの実

一須山も かけ箱巣 205本のためにの鳥野



々野鳥に木の実を食べてく須山  
小学校六年生と市猟友会の会員は、  
二十二日須山小愛護林に二百五本の  
食餌木を植えました。また野鳥のた  
めに巣箱二十一個のとりつけも行な  
いました。

ピラカンサー五十本、ウメモドキ二  
十五本、ムラサキシキブ二十五本、  
など五種類二百五本はいづれも野鳥  
の好む実のなる木です。須山小学校  
児童三十一人は猟友会の会員の指導  
で三年生から五年生の苗は、さっそ

須山小愛護  
林は須山大沢  
林道沿いにあ  
る愛鷹山登山  
道入口の、五  
ヘクタールの  
天然林。野鳥  
生育事業とし  
て沼津林業事  
務所から猟友  
会の会員が運  
んできた苗木  
は、アオキ二  
十五本、ナン  
テン八十本、  
く一本一本なれない手つきで植え込  
んだが児童たちは「来春には花が咲  
き、実になるように」と、来年に期  
待していました。  
そのあと、児童たちが木の皮など  
利用して作った巣箱は、キヤタツを  
つかっておこなびっくり木にとりつ  
けられ、野鳥のくるのをまちのぞん  
でいました。



その後、今後の勉強にもなったと  
いうことで、九千八百円のワール  
一着分を提供することで和解が成  
立しました。  
泣き寝いりしないで、相談員を  
通して交渉したので、このような  
いい結果になったわけです。  
とかく近所の店だと気がねして言  
いにくかったりして泣き寝いり組  
が多いように思われます。

相談員を有効に利用することによ  
って、よりよい消費生活をおくる手  
だてをしましょう。  
**消費者苦情相談日**  
**毎月二十日各地区で**  
▼相談時間  
午前十時から午後三時  
▼市役所商工課 相談員の自宅  
毎日電話でも受付けています。

| 地区別 | 相談員   | 相談場所   |
|-----|-------|--------|
| 須山  | 渡辺志津  | 須山支所   |
| 須山  | 自宅・電話 | 八〇六〇五  |
| 富岡  | 勝又君江  | 富岡支所   |
| 富岡  | 自宅・電話 | 七〇一四八  |
| 深良  | 大庭つま子 | 深良支所   |
| 深良  | 自宅・電話 | 二一三七四〇 |
| 西   | 植松きよ子 | 市民会館   |
| 西   | 自宅・電話 | 二一〇〇五九 |
| 東   | 平井美代子 | 市民会館   |
| 東   | 自宅・電話 | 二一〇四〇四 |

## 金料とキガハ絵

観光地などへ旅行した知人や友  
人の旅先からの便りは、送る人の  
まごころやその土地の風物なども  
うかがい知ることができて、たい  
へん心あたたまるものです。

ところで、絵ハガキを郵送する  
ときに、料金不足で先方に迷惑が  
かからないよう、次のことに注意  
しましょう。

※ ハガキの大きさが15cm×10・7  
cm以内かどうか

※ ハガキの表面の通信文が下半  
分(横長に使うときは左半分)  
以内かどうか。

※ ハガキの大きさと通信文の制  
限をこえた絵ハガキは、十円以  
上は料金不足となり、普通の手紙  
と同じ料金の二十円が必要です  
る。

あて名は正しく

郵便番号は正しくはつきりと  
同居、下宿のかたや子どもさん  
あてには「〇〇様方」を忘れず  
・アパートに住んでいる人や、ビ  
ル内の事業所あてには「〇〇  
荘」「〇〇ビル」などの建物名  
を書きましよう。

・団地に住んでいるかたには、棟  
番号、室番号を落さずに



## 国民年金には保険料の 免除制度もあります

…納付がたいへんなときに活用を…

国民年金に加入している人は、保険料を納める義務がありますが、長い一生の間にはいろいろな事情で、月々の保険料を納めるのたいへんなときもありましょう。そのような人たちのために、国民年金には保険料を納める義務を免除する制度が設けられています。

### ▽免除制度にはふたつの種類が

免除には「法定免除」と「申請免除」のふたつがあり、取扱いなどがそれぞれ異なります。

### 1 法定免除

次のような場合に法定免除にあてはまります。

(1) 障害年金や障害福祉年金、又は母子福祉年金が準母子福祉年金の受給

権者であるとき。

(2) 生活保護法による生活扶助、又はライ予防法による生活援助を受けているとき。

(3) ライ療養所、国立背髄療養所、国立療養所などの施設に入所しているとき。

法定免除は、以上のような状態に該当したとき効力が出ますので、法定免除理由該当届けを市役所国民年金課へ提出してください。

### 2 申請免除

申請免除とは、本人の申請により県知事の承認を得てはじめて免除が認められるもので、次のような場合にあってはまります。

(1) 本人に所得がないとき。

(2) 本人、又はその世帯員が、生活保護法又はライ予防法による生活扶助以外の医療扶助や教育扶助などを受けているとき。

(3) 地方税法に定める障害者又は寡婦で、年間の所得が法令で定める額（市民税の非課税限度額）以下であるとき。

(4) その他、保険料を納めることが、いちじるしく困難であると認められるとき。

申請免除の場合は、その免除申請をしたとき（直前の納期限月）以降が免除になりますが、その年度だけで切れてしまいますから、年度が変ること申請手続きをしなければなりません。

## 農雇賃金・耕運機料金

―五月二十五日農委協で取決め―

ことしの農雇賃金と耕運機料金が、五月二十五日農業委員会協議会で、次のように取決められました。

### 農雇賃金

田植早乙女（男、女共）

二、三〇〇円

代かき（とね）

二、三〇〇円

田の雑作業

二、〇〇〇円

田の草取り

二、〇〇〇円

一般農作業（草取り、麦刈）

二、〇〇〇円

普通農雇賃金

二、〇〇〇円

・農作業時間は一日八時間を基準とし、食事は雇主の負担とする

### 耕運機料金

普通耕運 二毛田四、五〇〇円

れんげ田五〇〇〇円 秋田五

〇〇〇円 苗代一、五〇〇円

代かきぐるみ 二毛田六〇〇

円 れんげ田六、五〇〇円

苗代一、二〇〇円

機械耕運後の代かき 二毛田三

五〇〇円 れんげ田三、五〇

〇円 苗代一、二〇〇円

・十アール当りの単価、ただし苗

代は一アール当りの単価とする。

なお、畑の耕運は十アール当り

三五〇〇円 田植機五〇〇〇円

バインダー五〇〇〇円

## 四歳児の九十セントがむし歯に



歯を大切に

お互いに虫歯治療は  
早いうちが肝心だよ

歯の衛生  
週間  
6月4日～11日

四日は「むし歯予防デー」です。歯のいいかたにはむし歯の痛さがわかりませんが、歯医者さんに行ってみて、治療の順番を待っている患者さんの多いことにおどろきます。統計によりますと、日本人の八十五パーセントがむし歯か歯槽膿漏だということです。

歯のいいわるいは子どもの時から

## 納税貯蓄組合

役員決まる

裾野市納税貯蓄組合連合会の総会が五月十八日午後二時から開かれ、四十八年度役員が次のように決まりました。

会長 星野国俊（佐野一） 副会

長 勝又直治（御宿） 理事 勝又

茂（石脇） 片山貞三（久根）

村越喜代明（佐野二） 清水仙次郎

（元町） 水野捨吉（本通） 清水

重雄（滝頭） 長田 力（中丸中）

鈴木峰雄（岩波） 加藤幸栄（切久

保） 勝又正一（深良新田） 杉本

信吾（下条） 勝又数男（今里）

杉山 豊（下和田） 杉山 詮（須

山一） 宮崎 恒（須山三）

## 父の日

まだ「母の日」ほど馴染みはありませんが、アメリカでは六月の第三日曜日は厳格に「父の日」を實行していると聞きました。もっともなことでだと思います。感謝しなければならぬのは母にだけではありません。家族一同、健康で明るく暮らせる原動力はお父さんにもあるはずで、この日、とりたててどうするということもなく、何かひとことその気持ちをお子さんといっしょに表現

# 一家平泰



▽未納は不安、免除は安心  
保険料の未納をかかえていると、思わぬ事故にあったときでも、せっかくの障害年金や母子年金などが受けられない場合もあります。しかしこの免除さえ受けておけば一定の要件を満たさざり、障害年金や母子年金なども受けられるし、年金も納めた人と同じ額が保障されていますから、生活が安全となります。

ただし、老齢(通算)年金の額については、免除期間は納めた期間の3分の1に減額されますから、生活

## 夏祭りを

八月十一・十二日に

にゆとりができたときに過去の免除期間を追納しておくことが必要です。追納は過去十年前までさかのぼってできます。

▽免除の手続きは早めに  
免除を受けることは、けっして取っかきいことではありません。法定免除に該当したときや申請免除を受けようとするときは、遠慮なく市役所国保年金課へ申出てください。とくに申請免除は、七月末日までに申請しないと、一年間まるまる免除になりませんのでご注意ください。

## 不起訴処分に関く窓 検察審査会をご存知?

詐欺、おどし、交通事故など犯罪の被害にあつて、警察や検察庁に訴えたが、検察官がその事件を裁判にかけてくれない。どうも納得できない。こんな不満をお持ちになつてい

らの心掛けたと医者はいいいます。厚生省でも三歳児の一斉検診の必要を強く訴えています。これは、つまり三歳ぐらゐの年ごろの子どもの時期に歯ならびがほぼ完成されるからです。

ところが四歳の子どもの九十パーセントがすでにむし歯になつてゐるといわれてゐます。みそ歯なんかどうせ永久歯に生えかわるん

だから...と、子どもが歯の痛みを訴えるまで放っておくと後が大へんです。丈夫ないい永久歯を育てるためには、ぜひ乳歯のうちに治療しておかなければなりません。

むし歯なんか一本もない、と威張っているお父さんも、歯ぐきが落ちて、歯列にすきまやゆるみが見えたら、いちど歯医者さんに診てもらふことをおすすめします。

そのために、検察官のつくった不起訴記録を調べたり、必要に応じて証人を呼んだり、場合によっては実施見分などもして議決をします。

する方法を考えてみませんか。たとえばハンカチ一枚、クツ下一足でも要はその表現のしかたですが、なるべく大げさにして、お父さんをテレさせるのがコツです。お隣りの家の真似してするのはお父さんのきげんを損じるだけです。この日は、お母さんも少しすまして、テーブルには好物に花を添え、早めに一本つけておくなど、ふん囲気を盛りあげる演出も必要です。

さて、お父さんもこれをすなおにお受けとりください。感謝の気持ちの表現は理くつではありません。態度です。

## 図書館6月の予定

2月(土) 午後2時から  
小学生読書会  
「ピーターとおおかみ」  
3日(日) 俳句会 午後1時から  
9日(土) 午後2時から  
小学生読書会  
「ニールンゲンのうた」

10日(日) 短歌会 午前10時から  
文学講座 午後1時から  
第3回「漢詩と俳句」  
講師 高林理三郎先生

13日(水) 24日(日) 9時~17時  
第4回裾野美術クラブ展  
(月曜日は休館)

## ヤングコーナー

# 3行アンケート

このページではズバリ聞いて、ズバリ答えていただきます。率直な意見、ユーモアやウイットにあふれた答。この“ヤングコーナ”を育てるのは、若い読者の皆さん自身です。

河崎恵美子（稲荷）  
会社員



◆あなたにとって仕事とは

お小遣いのために黙々と働いていると、だれかかと思うかもしれないが本当は、人生勉強と責任感を身につけるために……（まじめすぎたかな）

◆あなたにとってレジャーとは

事務的な仕事なので、気分転換が欲しい。私は旅行が好きです。それは旅先の豊かな自然や人間味にふれて生きることの張り合いがあるから

◆あなたのモットーを言えば

「だれにでも好かれる人間になりたい」、簡単なようでむずかしいこと、一歩でもそんな人間に近づきたいと努力している毎日です。

◆今までに一番困ったことは

人前で話すことが苦手なため、友だちにダブルスピーチを依頼された時、胸がドキドキして一番困まりました。

高沢富雄（御宿）  
会社員



◆あなたにとって職場とは何

生活の糧を得る為の場であり、馬鹿になる事を強要される場である。これは現在の状態であって、決定的ではない。

◆あなたが一番大切にしているもの

余暇時間における同世代、あるいは上下様々な人とのつながりを持つた青年達の活動と、話し合い（雑談）そして、家族のつながりである。

◆心に残ることは

私の学生時代に学長から聞いた言葉で「広く入って浅く出よ」というのがありましたが、未だにその意味が納得できず心に残っています。

◆小学生のころなりたかった職業は

私の小学生時代には固定した理想像はなく、普遍的であったようである。この頃はこんな事より遊びの方が忙しかったです。

鈴木真知子（深良）  
書道師範



◆あなたにとって仕事とは何？

顔や手足までに墨をつけた子供たちと、接しながら自分を見つめていく、趣味と実益を兼ねた生活のリズム。

◆この世で一番美しいと思うものは

ポチャポチャ太った赤ちゃんの、つぶらな瞳。仕事や趣味に熱中している時の生き生きとした感じ。自分を飾らないさりげない人。

◆好きなシーズンを順にあげると

春、秋、冬、夏の順です。春眠暁を覚えず、眠はとろとろ、暑くも寒くもなくなるとなく楽しくなるからです。

◆今までに一番困ったことは

期限付の仕事が一度にたまってしまつて、にっちもさっちもいかなかった時。

## タバコは市内で買ひましよう

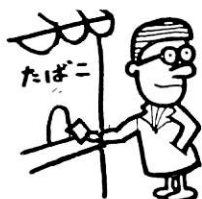

といいますのは、タバコ1箱（20本入り）について約15円が市の収入になっているからです。その額は年間5千万円近くにもなります。明るく住みよく暮らしやすい町づくりの資金になっています。市外へ通勤したり、旅行する方はタバコはぜひ市内で買ひましよう。

## みんなの広場

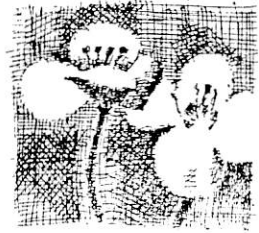

このらんはみなさんのページです。日ごろお感じになっているご意見、ご希望、市政に対するおたずね、随筆や写真の欄にもご利用ください。また、グループを紹介しPRと仲間づくりにもお役立てください。字数はいずれも六百字以内で住所、氏名、年齢、職業を明記して秘書課広報係へお送りください。

## すその図書館 古美術鑑賞会

鈴木育英図書館の文化活動の中で地味ではあるが、すべての文化の基礎となる古美術鑑賞会がある。

私たちの身辺には、昔からの数々の文化遺産がある。

その文化は、現代の私たちにとても大きな意味をもつ。近ごろは、美術について関心が非常に高まってきた。

美術品をみて人それぞれの感じ方があるが、りくつぬぎで「美しい」と感動できることが大切。

なるべく多くの機会に、美術に接していくようにすれば、自分の眼も広くはたらいて楽しみも深くなっていくことだろう。

こんにち、古典といわれるものは長い時代を経て、それぞれの時代に心の糧となってきたものである。

古典にはきびしさと同時に、親しさもある。そのものが作られた時代だけでなく、どの時代にも生きて働

きかけるものである。

時は流れても立派な古典には生命がみなぎっているし、美しさは不滅である。そして、どの時代にも創造の源泉となるものである。

鑑賞会の仲間は時折、書や画の掛軸、骨董品等を持ち寄って、一日を語り合いながら鑑賞する。

美術館へ行くとか、拓本の実習、また漢字の高林理三郎先生に書の解説をしていただいたりする。

年四回この集りをする予定で七月二十二日に催すことにした。

何も出品されなくても、出席して見たり話したりして楽しい会にしたものである。

平松 持田陸太郎

## 児童手当現況届を忘れずに

児童手当現況届の受付けを次の日程で行ないます。

該当者に都合のよい場所で届出を済ませてください。

この現況届をしませんと、六月以後の児童手当の支給はされませんので必ず届出をしてください。

なお、個人通知は出されませんのでご注意ください。

現況届を提出しなければならぬ人

十八歳未満の児童を三人以上養育しており、そのうち一人以上が昭和三十八年四月二日以後に生まれた子を養育している方。

ただし、公務員や公共企業体に

勤めている方は、勤務先へ届出当日持参するもの

(1)両親と子どもの生年月日がわかるもの(保険証)

(2)請求者(父親)の預金口座番号のわかるもの(預金通帳)

(3)国民・厚生年金証書

(4)印鑑・筆記用具(ボールペン)

受付会場と日時

6月11日 10時～12時 須山支所  
〃 2時～4時 富岡公民館  
6月12日 10時～12時 深良支所  
〃 1時30分～4時 市民会館

七十歳以上の老人のみなさん

老人医療費の受給者証

近く新しいものと交換

現在、みなさんが使用している老人医療費受給者証は、今月三十日で期限切れとなり、使用できません。

そこで新しい受給者証(老人医療の保険証)との交換を六月二十日以降、各地区別に行ないます。受給者証を病院に預けてある方は自分の手もとにとっておいください。

くわしいことは六月十五月号でお知らせします。

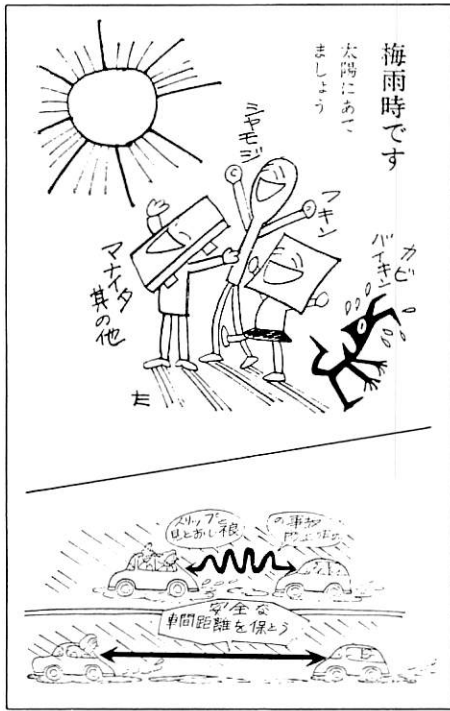



広報カレンダー  
お知らせ



健康相談をどうぞ

赤ちゃんから成人まで健康を守るために、次のように健康相談を行ないます。健康に関することはどんなことでも結構です。お気軽にご相談ください。

日程

- 6月11日 20日 10時～15時まで  
健康相談室（旧西小②1165）
- 11日は歯科相談も受けけます。
- 6月15日 13時～15時まで  
須山農民研修センター
- 6月18日 10時～15時まで  
富岡公民館
- 6月21日 10時～15時まで  
関自ショッピングセンター二階
- 6月29日 10時～12時まで  
深良支所

6月の休日在宅医

- 3日 木宮小児科医院  
電話二・一四八七番
- 10日 勝又外科医院  
電話二・〇六二八番
- 17日 遠藤 医院  
電話七・〇五三三番

24日 原 医院  
電話二・一三三〇番

婦人の学習広場

公民館では、市内の婦人を対象に講座を開設します。希望者は次のようにお申し込みください。

- ▽申込期限 6月15日まで
- ▽申込先 教育委員会社会教育課
- ▽内容（日程会場）
  - (1) コーラス：第2・4土曜日午後2時より市民会館で
  - (2) 華道（古流）：第1・3金曜日午後5時15分より公民館で
  - (3) 茶道：第2・4土曜日午後2時より公民館で
- ▽くわしいことは社会教育課（TEL②1111内線88番）でお問い合わせください。

商業販売士への近道

商工会では、3級商業販売士養成講座受講生を募集しています。商店経営を左右する販売員に、必要な知識と技術を身につけて、優れ

た販売員を養成してください。

▽受講資格

中小商業（卸および小売業）に一年以上に従事している者で事業主が推せんした者

▽受講定員

50人（定員をもって締切ります）

▽受講料

1万5千元（宿泊費その他経費を含む）

▽申込締切

6月11日（金）まで

▽申込方法

受講料その他経費を添えて商工会

\*今月の図書館俳壇

- ・茶摘女の居らぬ茶の木の畑しづか 杉本喜代子
- ・木蓮の花咲く庭や宵の雨 近藤床湖
- ・浄瑠璃に照る柿若葉映りけり 渡辺たへ
- ・春時雨娘の暮を濡らしをり 土屋ヒナ子

に申込んでください。くわしいことは商工会（②0562）でお問い合わせください。

ツベルクリン反応検査とBCG接種

結核予防法により乳幼児を対象にツベルクリン反応検査とBCGの結核予防接種を実施します。

一、該当者

生後三ヶ月から満四才までの乳幼児（保育園、幼稚園児は除く）

二、注意事項

ツベルクリンを受けた者は判定日には必ず判定を受け結果により当日BCGを接種します。

なお、両日とも母子手帳を持参

三、日程表

| 地区別 | ツベルクリン | 判定BCG | 時間            | 会場     |
|-----|--------|-------|---------------|--------|
| 須山  | 6月25日  | 6月27日 | 13.30 — 14.00 | 研修センター |
|     |        |       | 14.30 — 15.30 | 富岡公民館  |
| 西   | 6月26日  | 6月28日 | 13.30 — 15.30 | 健康相談室  |
|     |        |       | 13.30 — 15.30 | 〃      |
| 深良  | 7月3日   | 7月5日  | 13.30 — 15.30 | 〃      |
|     |        |       | 13.30 — 14.00 | 深良小学校  |
| 関自  | 7月4日   | 7月6日  | 13.30 — 14.00 | 〃      |
|     |        |       | 14.30 — 15.30 | 関自診療所  |

- ・手術せし友の枕辺花つつじ 江森末佐
- ・茜さす空には染ます麦青し 赤木久代
- ・茶摘女の餅の胸のゆたかなる 鈴木芳子
- ・松陰寺藤見の席を野点かな 杉山笹女
- ・蛙声のにぎわふ中の一軒家 北上カツラ
- ・遊歩道花のまばらの富士桜 鈴木竹風
- ・葉桜や寺門の彫に鳥の鶯 足立みさを
- ・雨除けの袋冠せてあり牡丹 永田民代
- ・孫に竿は新木の鯉鱈 田口とよ
- ・四月雨花びらつけて戻りけり 青島雅子
- ・薄ら陽を躍らす風の若楓 秋野吟流
- ・富士を置く駅のまさきの垣若葉 森木雅堂

発行所 静岡県裾野市役所  
印刷所 沼津・不二印刷社

昭和48年6月5日

# 公害特集号

# そのすゝめ

発行所 静岡県裾野市役所

印刷所 沼津・㈱鈴木印刷所

## 環境週間（6月5日～6月11日）

環境週間は、昨年ストックホルムで開催された国連人間環境会議で、ますます深刻化していく環境への認識を深め、その保全に努める決意を再確認するた

めに提唱され、ことしから世界的に活動されます。

「地球はひとつ生命の広場」として世界的な活動を行なおうとするものです。



青い裾野いつまでも

## 健康と生活と環境を守ろう

「川の水が白く濁っている」  
「近くの工場のほこりがひどく窓

法」では、公害とは、事業活動そのほか人の活動によって生ずる相当

対象とならないもの

## 水質汚濁防止

### 水は生命の源、万全の対策を

水は、生活とは切っても切れないものですが、「水に流して……」などという言葉があるようにわすれられがちです。現在の水質の汚濁は、工場などが大きな比重をしめていますが、生活污水もその原因のひとつになります。洗濯した水、食事を作る水、車を洗う水など、その例になります。みなさんの近くの小川は、昔とかわらないほどにきれいにすんでいるでしょうか。どぶ川みたいに汚れてきてはいませんか？

市内を流れている川は、黄瀬川、大場川につながり狩野川へ、そして駿河湾へと流れます。このため国では、狩野川、駿河湾に環境基準を設け、それにあわせて県では、県条例を設けました。これにより、特定施設のある工場など

位にはPPMを使い、必要な酸素の量が大いほどよごれがひどいことになります。

SSとは

水中に水に溶けないでうかんで

きれいな水を



いる物質の量のことをいいます。水がにごる原因となり単位はPPMを使います。

# 大気汚染

## 空を監視する測定装置を設置

裾野は他よりきれいだが……しだいに汚染すすむ

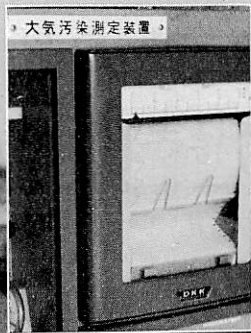

大気汚染は大きくわけて2つに分けられます。1つはイオウ酸化物などのガスによる汚染、もう1つはほこり、木粉などの粉じんです。

現在はガスのほうが大きな問題としてとりあげられています。ガスは、イオウ酸化物のほかにカドミウム及びその化合物、塩素、塩化水素、ふっ素、ふっ化水素、鉛及びその化合物、窒素化合物などが対象となっています。

木粉の堆積場およびそれらのためのコンベア、送風機、かなな盤、吹付塗装施設などが特定施設として定められ粉じんが飛ぶのを防がなければならないとされています

それぞれに基準が設けられています。最も一般的なイオウ酸化物には、環境基準と大気汚染防止法によるK値規制（煙突の高さと排出する濃度の係数）が設けられています。環境基準は全体の空気中のイオウ酸化物の量を定めたもの

つには、0.1 PPM以下の時間数が総時間数に対して88%以上維持されることとされていますので、基準を超えてはいませんが高い値が測定されており、0.1 PPMを超える値が月のうち何時間が測定されています。

市では、亜硫酸ガスのもとになるイオウ分を含んだ燃料である重油を、よりイオウ分の少ない重油灯油へと切り換えるよう、排出するガスの量の大きな企業を中心に要請しています。すでに切り換えを実施した企業、現在検討段階にある企業と改善されようとしています。

大気汚染防止法では、K値規制が設けられています。K値は算定式で計算され規制値ができます。裾野市の規制値は22.2の値が計算されますが、規制値より小さければ基準以内ということになります。裾野市の場合は基準以内に入っていますが、溶解炉、ボイラー、乾燥炉、廃棄物焼却炉などの特定施設が定められており、届出が必要と

なり規制の対象となります。

（参考）K値規制とは

工場などの特定施設の煙突の高さ、排出する1時間当りの許容量を定める量規制の方式。最大着地濃度を算出するために使う係数を「K値」といいK値の逆算によって求めたものが基準値となる。

PPM（ピーピーエム）とは

単位を示す記号、百万分の1を表示する。1 PPMは1,000 kgのうちの1 gになる。このほかPPhm, PPbという単位も用いられる。

市では、ことしから2年間で沼津、三島地区気象調査を沼津市、三島市、清水町、長泉町、および県と協同で行ないます。第1回目は5月15、16日の両日にわたり測定を行ないました。これは風船のようなもの（パイロットバルーン）

をとばし、それにより風向、風速、気流の状態などを調べ、工場などからだされたガスが、どの方向へどの位の速さで流れ、どのように広がっていくか調べ、これからの参考にしようというものです。夜間の測定も行ないましたので、ごらんになって不思議に思ったかたもいらっしゃるのではないかと思います。箱根の方面へとんでいきました。見つかったらお知らせください。

### 公害苦情相談は 防災公害課へ

TEL 2-1111 内線47

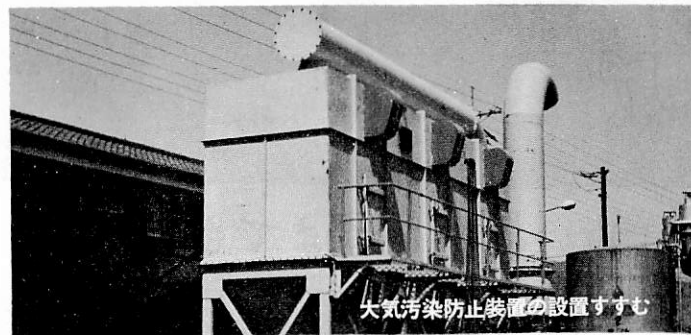

## 不快な騒音と振動

のじゃまになるばかりでなく、不愉快でいらしたり、食欲がなくなつて消化も悪くなることがあ

もあげられない」「いやな臭いがして食事もおいしく食べられない」…。など、苦情は年ごとに多くなっています。こうした傾向はみなさんの公害に対する関心の高まりと思われそうですが、「環境週間」にあたってもう一度公害ということについて考えてみましょう。

## 公害ってなんだろう

テレビ、新聞などマスコミ関係では公害ということばが一般に広い意味で使われています。

公害関係の法律「公害対策基本

範囲にわたる大気汚染、水質汚濁、土壌汚染、騒音、振動、地盤の沈下および悪臭によって人の健康または生活環境に係る被害が生ずることをいっています。この中でいわれる大気汚染、水質汚濁、騒音、悪臭などが典型的公害とされています。

それぞれに法律が作られて、防止対策がとられています。市には市民の生活と環境を守るために、騒音規制法や県公害防止条例が適用されました。悪臭についても規制される予定になっています。

建物による日照の問題、道路の照明など人工光源による農作物の被害、ラジオ、テレビの電波障害などがあります。

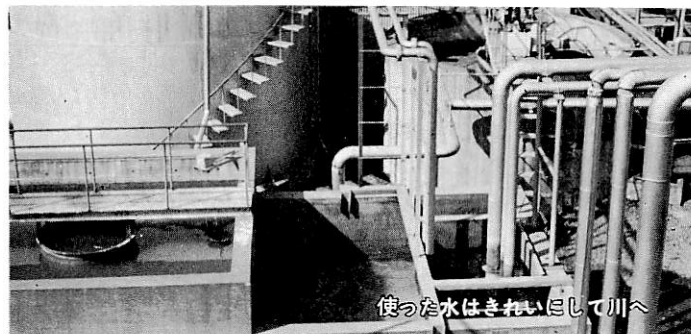

スタンドの自動洗車施設や大きな尿浄化槽もそのひとつです。これらには、そのだす水の量に応じて基準が設けられていて、BOD・SS・COD・PH・油分・大腸菌数・その他金属などの項目があります。(参考) BODとは

生物化学的酸素要求量の略。河川や廃水、下水などのよごれの程度を示すもので、有機性物質がバクテリアによって分解されるときに必要な酸素の量をいいます。単

CODとは

化学的酸素要求量の英語の略。BODと同様よごれの程度を示します。川や海に流れこんだ水をよごす物質が、化学的な反応変化をおこすときに消費する酸素の量をあらわします。これが高いと酸素が水中に少なくなるので、魚や水草などが住みにくくなります。単位はPPMを使います。

PHとは

水素イオン濃度。1～14までの数値で示され、7が中性。数値がそれより小さければ酸性、大きければアルカリ性を示します。7からはなれるほどその度合いが強い。5～9が一般的な許容範囲といわれます。

これらがどの程度守られているかを知るために県の機関である公害防止センターが立入検査を行います。

その結果、立入検査を行なって違反していた場合には、注意、改善勧告、命令また排出水の一時停止などの措置がとられます。

## 悪臭

特定施設の設置は

届出が必要

おおぜいの人がいやな臭いだと思ったり、頭痛や吐き気をおこしたりする臭いを悪臭だといえるでしょう。

市内には豚舎、鶏舎、化製場などの特定施設があり静岡県公害防止条例による届出が必要とされて

います。

悪臭の原因となる物質はたくさんありますが、測定の方法などに困難なことがあるため現在悪臭防止法により定められた物質は表(下図)のような物質です。この物質は豚舎、鶏舎、化製場などから発生しています。

また簡単な測定方法としては表(下図)のような6段階法があります。

ただしこれは無臭室において調

香師が感知した段階ですが、一応のめやすにはなと思います。

市では、ことし悪臭防止法に基づく地域指定を行なう予定です。それは市内を二つの地域にわけ6段階法による臭気強度2.5および2.5～3の地域にして届出のあった事業場を規制します。

他の届出のいらない事業場についても指導していこうというものです。

規制物質一覧表

| 規制物質      | 臭気の種類      |
|-----------|------------|
| アンモニア     | 特有の刺激臭     |
| 硫化水素      | 腐ったたまごの臭い  |
| メチルメルカプタン | 腐ったたまねぎの臭い |
| 硫化メチル     | 腐ったキャベツの臭い |
| トリメチルアミン  | 腐った魚の臭い    |

6段階臭気強度表示法

| 臭気強度 | 内容           |
|------|--------------|
| 0    | 無臭           |
| 1    | やっと感じる臭い     |
| 2    | 何の臭いかわかる弱い臭い |
| 3    | らくに感じる臭い     |
| 4    | 強い臭い         |
| 5    | 強烈な臭い        |





車の排気ガスも対象のひとつで規制がとられています。光化学スモッグの原因と考えられる炭化水素、窒素酸化物などの排出を少なくするために点火時期調整、排出ガス浄化装置取付などがあります。粉じんの発生する施設も、届出が必要となり、粉じんが出ないような措置をとらなければなりません。土石の堆積場、木材チップ、

です。市では、市民会館に亜硫酸ガス自動測定機を、また市役所と消防署に二酸化鉛法による測定器を設置、監視の目を光らせています。それによると現在の環境基準の1つである1時間平均値0.05 PPMという値の1/2を下まわる程度の値が測定されています。しかし、また環境基準の中の1

騒音とは好ましくない不快な音をいいます。振動は騒音を伴っている場合が多いため、ここでは含めます。みなさんがいちばん身近に感じる公害だと思います。市ではこの音をどの位にしたら住みやすくなるのか、どの程度音

## 45ホーンで安眠 60ホーンで会話 80ホーンで 聴力妨害を

に対して地域的な違いがあるか考慮し、騒音関係の法律「騒音規制法」に基づいて、昨年地域指定を行ないました。

騒音、振動を出す事業所は市に届出をしなければなりません。届出をしなければならないものは特定施設と特定建設作業に大きく分けられ次のようなものが対象になっています。

特定施設には、金属加工機械、空気圧縮機および送風機、木工機械、冷凍機などがあります。

特定建設作業には、くい打機、びょう打機、さく岩機を使用する作業があります。

市では苦情の申し立てのあった工場等に行つて騒音測定器を用いて測定を行ない音の大きさをはかり、基準とてらしあわせて指導しています。

騒音は勉強、しごとや睡眠など

### ◆身近にある音の例

|                  |        |   |
|------------------|--------|---|
| 木の葉のふれ合う音        | 20ホーン  |    |
| 郊外の深夜、さ・やき声      | 30ホーン  |    |
| 市内の深夜、図書館        | 40ホーン  |   |
| 静かな事務所           | 50ホーン  |  |
| 静かな乗用車           | 60ホーン  |   |
| 電話のベル            | 70ホーン  |  |
| 地下鉄の車内           | 80ホーン  |   |
| 騒々しい工場の中         | 90ホーン  |  |
| 電車が通るときのガード下     | 100ホーン |   |
| 自動車の警笛(2m)リベット打ち | 110ホーン |  |
| 飛行機のエンジンの近く      | 120ホーン |  |

ります。ところで音の大きさによる妨害の程度はさまざまですが、45ホン程度で安眠の妨害になり60ホンで会話が妨害され80ホンで聴力が損失する限界です。130 ホンは音として聞こえる限界だといわれています。

## 公害はあなた にも責任が

これらのほかに地盤の沈下、土壌の汚染などがあります。

公害はその度合、汚染物質の種類によってそれをうける人の感じ方がかわってきます。

公害防止は事業者だけが考えればすむことではありません。

みんなで考えなければならないことです。静岡県防止条例では、事業者は公害防止するために必要な措置を講ずるとともに、県および市が実施する公害の防止のための施策に協力しなければならないとされています。

また、住民も同様公害防止に協力しなければなりません。

この「環境週間」にあたってもういちど考えてみませんか。公害に限らず私達の環境を……。私たちだけが生きているのではなく、次の世代もそのまた次の世代もかけがえのないこの裾野に住んでいくことを……。

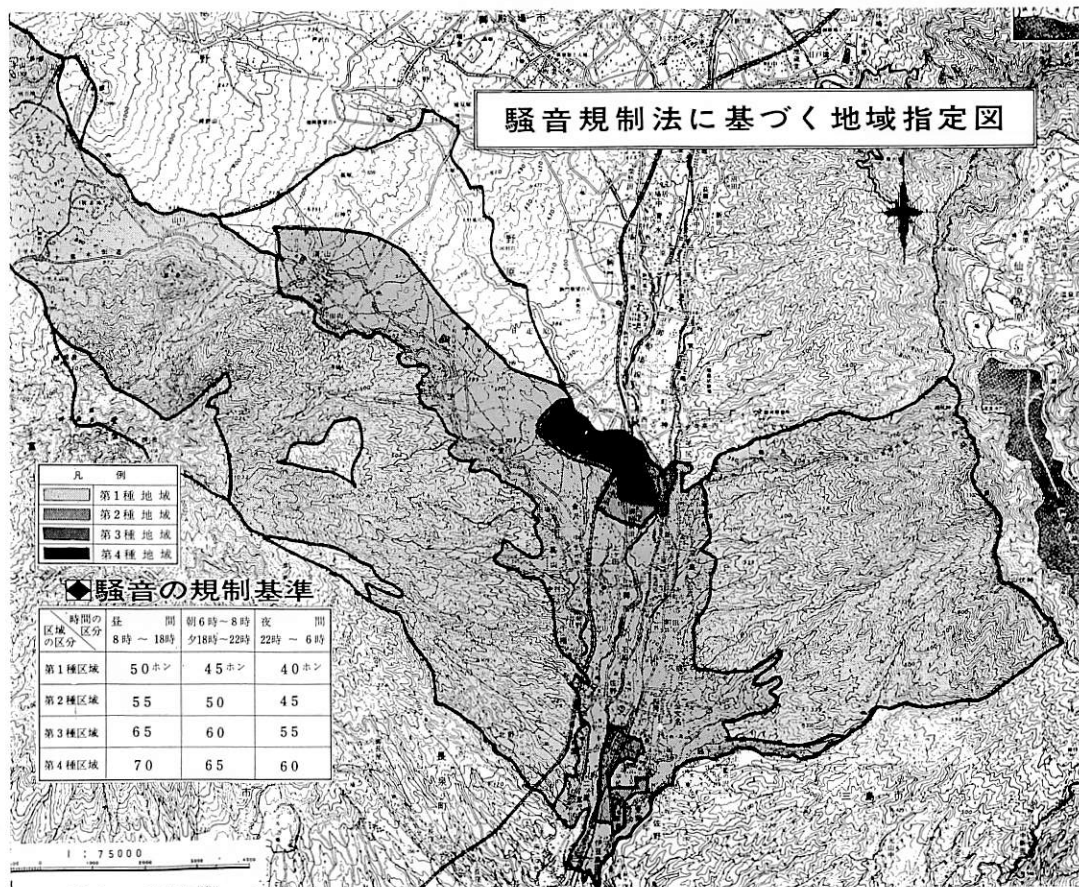

# 広報 すみの

6月15日

No.293

## 関自釣部が川の ゴミ清掃作戦を展開

『きれいな川にしよう』と関東自動車釣部30人は、6月9日黄瀬川の富士見橋付近〈岩波〉といったのゴミ清掃作戦を展開しました。日頃お世話になっている川だけに、さすがに熱がはいり州も生き返ったようです。ひとりひとりのちょっとした心がけて、きれいな川がうまれます。川へのゴミ捨て、汚水を流すことはやめましょう。

最小の経費で最大の効果をめざす

# 裾野市の暮らしむき

47年10月～48年3月

## 一 般 会 計

|       | 歳 入              | 歳 出              |
|-------|------------------|------------------|
| 予 算 額 | 17億 8 千692万 6 千円 | 17億 8 千692万 6 千円 |
| 済 額   | 16億 3 千795万円     | 13億 8 千296万円     |
| 執 行 率 | 91.7%            | 77.4%            |

**本市の財政**

最小の経費で最大の効果を目指し、努力を続けている市の「台所」の状況をお知らせします。四十七年度下半期の収入と支出のあらましを明らかにするものです。なお、この数字はすべて三月三十一日現在です。

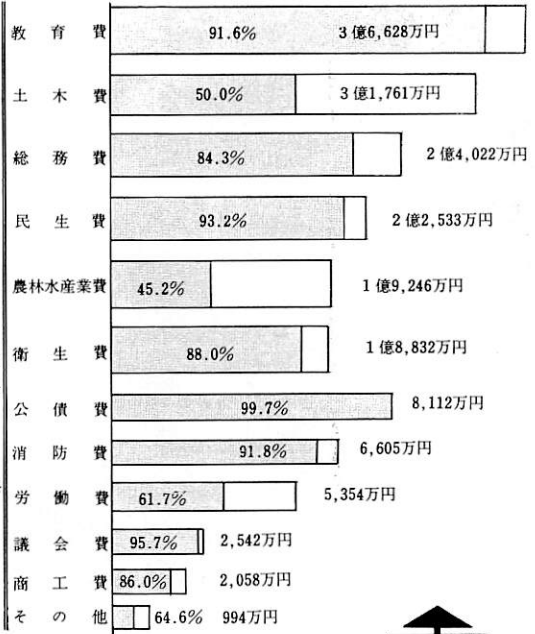
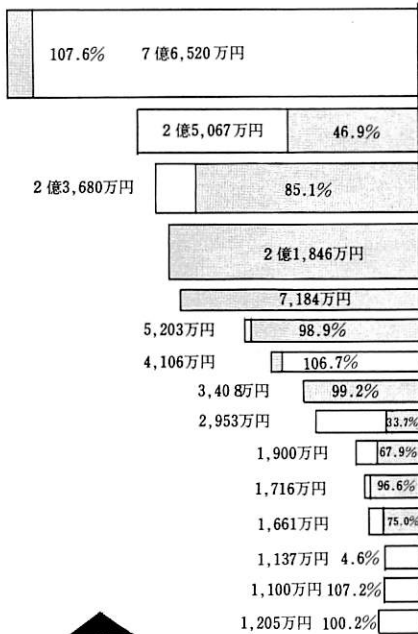

特別会計 4 億4,120 万円

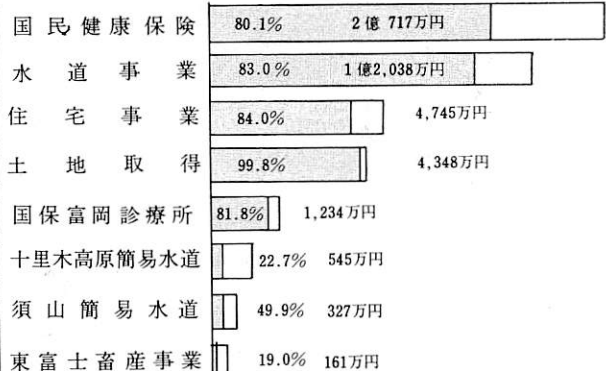
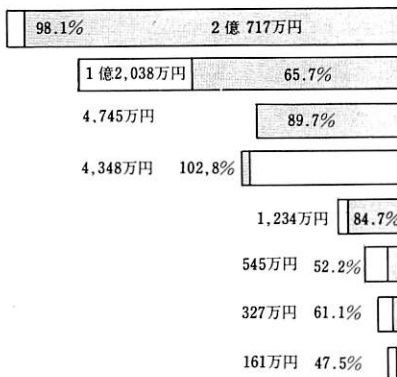





人 口 (48. 3. 31現在)

人 口 34,768人

世 帯 7,958世帯

## 市債の状況

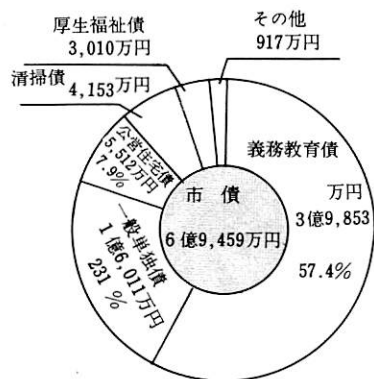

## 借入先

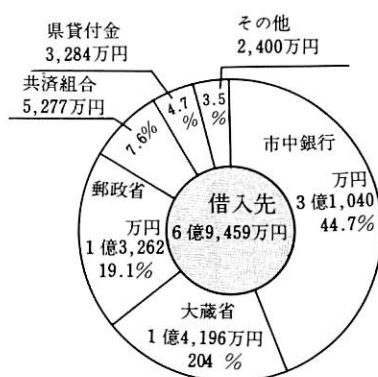

## 昭和47年度・市税の状況

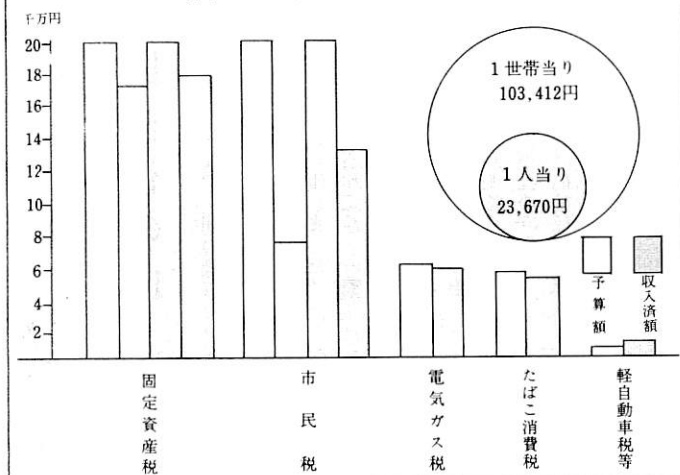

## 市有財産の状況

|                              |                              |                             |
|------------------------------|------------------------------|-----------------------------|
| 有価証券<br>2,055千円              | 土地<br>281,302 m <sup>2</sup> | 建物<br>42,708 m <sup>2</sup> |
| 山林<br>380,687 m <sup>2</sup> | 出資金・貸付金<br>27,825千円          | 基金<br>81,631千円              |

## 昭和48年度一般会計予算の状況

### 歳入

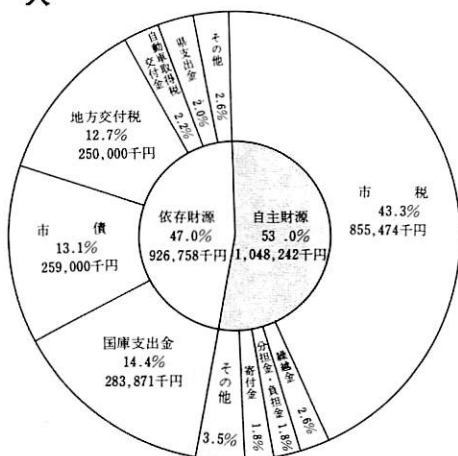

### 歳出

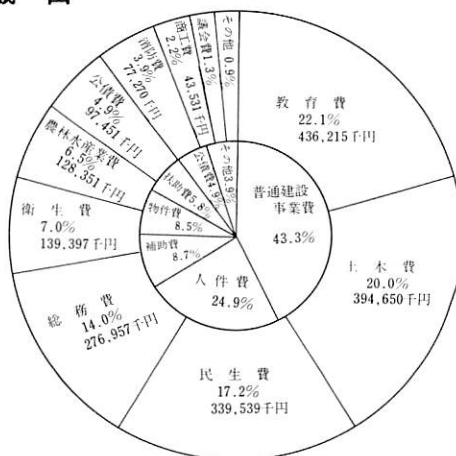



# 心豊かでうるおいある生活を

## — 市民福祉の向上をはかる —

「すべての国民は健康で文化的な最低限度の生活を営む権利を有する」と憲法第二十五条はこう規定しています。

健康で文化的な生活、つまり心豊かでうるおいのある生活これが福祉の前提条件です。

戦後二十余年、経済の高度成長にともなう、私たちの生活も大幅に変わりました。

都市化、情報化、余暇の増大、消

費生活の多様化などは、人間の価値観や生活態度も変え、公害や交通事故、職場環境の変化、物価の値上がりなど多くの問題も発生しました。

また、いわゆる昭和元禄の繁栄に取り残された弱い立場の人もあります。

恵まれない人たちに暖い援助の手をさしのべ、みんなが明るく幸せな生活をきずく。市民福祉の向上は、市政のかねめです。高福祉社会の実

現はきめ細かな福祉行政の推進はもちろん、みなさんの自発的な意欲と行動に大きな期待がよせられます。今回は、児童福祉に焦点をあわせてみました。

### あすのにないてを

### 心身たくましく

### — 児童福祉 —

子どもは、次代になうたいせつな宝です。しかし、子どもたちは急激な社会変動の中で成長、個人としての成長期が社会の変革期にかさなるということで、きわめて不安定な状態におかれています。

そして、子どもをとりまく生活環境はしだいに不健全になっています。家族制度や社会風潮が変わったため家族のあいだの心の交流がなくなったり、教育ママや親の盲愛、あるいは不干渉主義などさまざまです。

有害な本や映画、広告物などとはらん、都市では自然が失われ、人間的な情緒性も減退しています。知恵おくれや手足の不自由な子、カギっ子など保護の必要な子どもも

いぜんとして存在しています。

このようなことから当市では、心身ともにすこやかな成長を願って次のような児童育成対策の推進や要保護児童対策の充実をはかっています。

しかし、何といっても健全育成のカギは家庭にあります。物心ともに安定した家庭環境をつくるのがだいじです。

・ 昨年一月、児童手当制度が発足、十八歳未満の子どものうち三人目から（四月から十歳未満）月額三千円の手当がもらえることになっています。そして昭和四十九年四月からは義務教育終了前の子どもの手当が支給されることになっています。

・ 児童家族相談室を昨年九月、市役所南館に設置、相談員二人を委嘱しました。お子さんのことで心配なことや家庭内で困ったこと、相談したいことなど、みなさんに利用していただいております、よき相談相手となっています。

・ 非行化を防ぐために、ことしから青少年輔導センターを教育委員会に設置、交通安全施設や危険場所の除去など子どもを不慮の事故から守っています。



・ たくましい心身をつくるために、子ども会組織の充実、ボーイスカウト、スポーツ少年団などの育成強化をはかっています。

また、健康相談室を拠点に、育児教室、各種検診など、七月一日から乳幼児の医療費を助成するなど健康増進をはかっています。

・ 働く母親の増加にともなう、乳児保育の要望がしだいに高まっています。現在五施設（乳児保育所一）に八百十八人が入園しているものの保育所増設に対する要望もますます高まっています。

そこでことしは、富岡地区に百人を収容する保育所を五千二百万円をかけてつくることにしています。

また、心身障害児に対しては、心障害扶養共済掛金、精進保護費、通園授産施設費の補助、その他必要な援助活動を行っています。





# 無残107mも引きづられ

## 7日堰原で踏切事故

一度止まって左右たしかめて渡れば...

七日午前十時頃、堰原の踏切で上り貨物列車にタクシーが激突するも無残な事故が起きました。  
タクシーは一〇七メートル引きづられメチャメチャ乗客の母親は即死子どもは重体、車の運転手も死亡したということです。

この踏切事故も一旦停止して、左右を十分

### 安全な通行法

- ▼踏切では必ず一時停止して左右の安全を確認して。
- ▼警報は必ず守りましょう。
- ▼反対方向からくる列車に注意。
- ▼狭い踏切ではお互いにゆずりあいましょう。
- ▼見通しの悪い踏切では、窓を開けて目と耳の両方で安全を確認、助手がいるときは誘導させましょう
- ▼踏切の先が混雑しているときは必ず踏切の手前で待ちましょう。



- ▼踏切上での変速は止めましょう。
- ▼踏切上でエンジンがかからなくなったら、セルモーターでも車は動きます。
- ▼なお、万一、落ち込みや故障のため、踏切上で車が動かなくなったら車を出すより、列車を止める手配をしてください。
- ▼あなたの車に、ぜひ発煙筒、赤旗赤ランプの非常用品をそなえてください。

## 忘れないで必ず交換を

老人医療費の受給者証

7月1日から新しいもので

現在、みなさんが使っています

老人医療費受給者証は、今月三十

## 20日定例市議会

乳幼児の長期入院費無料化など10議案を審議する

第二回定例市議会は六月二十日開会、次のような議案が審議されることになりました。

- ・ 税条例の一部改正 住民負担の軽減するために、各種控除額の引上げ、非課税範囲の拡大、電気ガス税の税率を七・六％に、固定資産税の課税標準の引上げ（土地は八万円から十五万円、償却資産は三十万円から百万円に）また、土地を取得した場合（五千平方メートル以上）、特別土地保有税の新設。
- ・ 国民健康保険診療所の設置、管理および使用料等に関する条例の一部改正、証明書や診断書などの手数料、往診料などの引上げ。
- ・ 一般会計補正予算、二千八百二十

万九千円の追加、予算規模は二十億三百二十九万円となります。

この中には、七月一日から一歳未満の子どもの健康診査を一回（九百八十円）、ゼロ歳児から小学校入学前の子どもに対して、一回の入院が十四日（退院の日まで）をこえるときは無料化をはかることにしています。（ただし保険診療のきくもの）

- ・ 古民家移築解体工事費として六百四十八万円が計上されています
- ・ 市職員の勤務時間、休日、休暇等に関する条例・国民健康保険条例・消防団員等公務災害補償条例・非常勤消防団員に係る退職報償金の支給に関する条例・火災予防条例などの一部改正
- ・ 市道の公用廃止・市職員互助会条例の制定

など十議案が審議されます。

### 交換日程

| 日程    | 地区名 | 交換場所 |
|-------|-----|------|
| 6月25日 | 東   | 市民会館 |
| 26日   | 西   | 〃    |
| 27日   | 富岡  | 富岡支所 |
| 28日   | 深良  | 深良支所 |
| 29日   | 須山  | 須山支所 |

時間はいずれも

午前9時から午後3時までです

# ゴミと戦う清掃作業員

生活水準が高くなり、都市化がすすむにつれて、家庭から出るゴミは増えてきます。

現在、裾野市内から出るゴミの量は、1日に30トン以上にも達し、小さな都市々裾野市々でも、ゴミは大きな問題となっています。

年々深刻化するゴミ処理、市ではゴミ対策として、新鋭収集車の増車、不燃物投棄場の新設、3500万円をかけて3月完成した焼却炉1基の増設、さらには、2次公害を全くなくす2次燃焼装置のとりつけなど、清掃対策に力を入れています。

しかし、現場で作業にあたっている清掃作業員の苦労はたいへんなものがあります。

そこである日、作業員の姿をカメラで追ってみました。午前8時収集作業に出発、ゴミの山、たちまち収集車いっぱいとなる。次から次へと運び込まれるゴミの中には、燃えるゴミ、燃えないゴミ、スプレーの缶のような爆発物、ガラスの破片などが入り乱れ、危険なものがいっぱい、作業が思うにまかせない。

燃えるゴミ、燃えないゴミに分けて、それぞれの収集日にきまりよく混入しないよう住民の協力が望まれます。



きょうもゴミと戦いに  
午前8時いっせいに出発



忙しいゴミ収集

袋につめてまとめてあると  
能率よく収集できる



たいへんなゴミの山  
不燃物を埋立て

## すその図書館

### 今月の短歌会

エンジン音の音ひびかせ子は発ちぬ  
赤きブラウスの新妻のせて

大庭たま子

土産物の楠公に想ふ新京の児玉公  
園の首落ちし像を

富岡 殖

春雨のそぼふる古都の大仙院お茶  
を究めし利休を偲ぶ

高橋たけ

富士川の河原うずめし月見草友と  
語らひめでし日遠し

土屋ヒナ子

一瞬のかすみと見えしが風去りて  
松の花粉のとび散るをみる

鈴木みね子

初孫に對面せんと産院へ走る車の  
もどかしきかな

服部きよ子

五月雨の上りし朝のまぶしくて雀  
の声をすがすがしく聞く

梶 まつえ

友と来てかざり気もなく語り合ひ  
楽しき一夜雨の音きく

服部満寿代

さざ波は銀色めきて舟一つこぎ出  
でゆけり朝明けの湖

神戸きよ

霧迅しわが佇つ前の原生林一瞬に  
して見えたり

永田民代

それぞれに生きん熱気の春草にい  
つか遊べりうつる心の

赤木久代

護岸堤の青草萌えて風渡り子等楽  
しげに戯れ遊ぶ

渡辺たへ



ドカッと降されるゴミを手早く焼却炉へいれる  
次から次へ運び込まれるので爆発物、危険物の区別ができない



燃えぐあいはどうか、スプレーなどがまじり、炉内で爆発がしばしば…非常に危険だ



毎日、不燃物も莫大な量だ  
ダンブで下和田の埋立ちへ投棄



まったくこんなゴミが入ってては  
燃えもしないし歩けやしない

▶ 炉から爆発物を取り出すのも仕事だ。こんなものはゴミの中へ入れないでくださいと…と女性の人たちにいいたいと作業員は語る

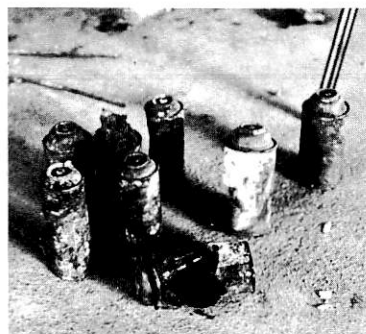

- ・「くずのは」を踊る舞台の脇床に  
こでまりの花生けられてあり  
江森まさ
- ・海釣りの伴の帰りおそれれば電話  
のベルの強くひびけり 今関佐和
- ・孫のかく母の似顔絵泣いている幼  
きものの感覚強し 杉本喜代子
- ・たずぬれば空地の方より駆けより  
し孫のまわりに極こぼるる  
北上カツラ
- ・初釣のウグイは孫のおき土産猫の  
仕業かるすの間に消ゆ  
山本アサ子
- ・移り住みさし木せし木はみな根附  
き今年我が家の生垣となる  
木村まさ
- ・寝そびれし臥床は親し遠くも久  
し振りなる青葉木兎きく  
飯塚正己
- ・花冷えの身の暖まる思いする師の  
青朴なる一言にあい 森木稚堂
- ・朝路ゆく妻の稼ぎも板につきクラ  
ブを運ぶ芝の玉露 高橋尊徳
- ・雨雲の白くたゆたう尾根見ればふ  
る里の山鮮しきかな 米山ふみ子
- ・若夫婦の室作りたき思い成りて今  
宵夫と熱き茶をすする  
勝又ふさ
- ・たまさかにゆき逢ひし人をなつか  
しき語らふ背なに陽は暖かし  
牧野吟流
- ・灯の海に新幹線の走る灯が一直線  
につきささり来ぬ  
鈴木渡一



# 知っておきたい 国民年金制度

年金についての相談は年金委員へ…

なかなかたいへんなことと思います。しかし、これからは年金の時代だといわれています。年金制度をよく理解して、年金に対する正しい権利と義務のなかに、生活の安定を守っていくことがたいせつです。

## 国民年金委員は

### あなたの相談相手

国民年金制度の内容をみなさんに知っていただき、ほんとうに頼りになる年金として育てていくためには、国をはじめ、県や市町村の行政担当者が最善の努力をあらわなければならぬことはもちろん、民間の人たちの理解と協力がなければ、なかなかうまくいきません。

そこで市でも、きめこまかな年金行政をすすめるために、地域ごとに三十七人の国民年金委員を委嘱、いつでも、みなさんの年金についての相談にのってくれるはずですよ。

### どんなこと

#### でも相談を

また、国民年金と深い関係にある厚生年金保険や船員保険、または各種の共済組合などの年金制度についても、それぞれの特性をもちつつ、たびかさなる改正によってその内容も変わってきました。

このように多種多様な形で成り立っている年金制度の内容を、みなさんがすみずみまで理解されることは

●福祉年金における支給制限のこと  
このようなことがわからないために、たいへんな損をしてしまった人の例もあります。

国民年金委員さんには、みなさんの日常生活にもっとも関係深い方々におねがいしてありますから、気があるにどんなことでも相談してください。

国民年金委員さんは、いつでも市役所と連絡をとりながら、みなさんのもっとも身近な相談相手として年金制度がほんとうにみなさんのためになるよう、力をつくしてくれま

## 国民年金委員名

### および担当区域

| 氏名    | 担当区域  | 電  電   |
|-------|-------|--------|
| 大庭初子  | 石 脇   | 二・一二九五 |
| 日吉茂作  | 佐野一   | 二・一〇五一 |
| 杉山秀吉  | 佐野二   | 二・一八三五 |
| 羽田三郎  | 上 町   | 二・〇二五九 |
| 服部助治  | 緑 町   | 二・一一三三 |
| 飯塚隆俊  | 佐野元町  | 二・二二三一 |
| 瀬戸熊雄  | 堰 原   | 二・三三八六 |
| 服部秋雄  | 伊豆島田  |        |
| 杉山春江  | 水窪 富沢 | 二・一四〇四 |
| 林 ふじ子 | 桃園 久根 | 二・一七〇二 |
|       |       | 二・〇七二六 |

裾高団地

## 昭和48年度

### 第1回保母試験

受付 6月20日まで

#### ●試験期日

(学科)

昭和48年7月24日～7月25日

(実技)

昭和48年8月14日～8月15日

#### ●試験会場

県立厚生保育専門学院

#### ●受験願書受付日時

昭和48年6月10日～20日まで  
平日午前9時から午後4時30分  
土曜日前9時から午前11時30分まで  
(ただし郵送の場合は6月20日付消印まで有効)

#### ●受験願書受付場所

静岡市追手町9番6号(〒420)静岡県民生部児童課

#### ●受験要綱願書等の用紙

県庁児童課および市福祉事務所(郵送依頼の場合は20円切手をはってあて先、郵便番号明記の封筒を同封してください。)

## 民踊(フォークダンス)

### 指導者講習会参加者募集

民踊(フォークダンス)の指導者講習会が、地域、職場、学校に民踊の普及発展をはかるため、次

## 人口と世帯数

|           |        |
|-----------|--------|
| 48.6.1 現在 |        |
| 世帯数       | 8,061  |
| 人口        | 35,140 |
| 男         | 17,989 |
| 女         | 17,151 |
| 前月との比較    |        |
| 世帯        | + 60   |
| 人口        | + 171  |

のように行なわれます。参加希望者はおでかけください。

#### ■日時と会場

7月1日(日) 9時20分～15時  
裾野市立東小学校体育館

#### ■講師

豊田匡良氏(クラウン専属)

#### ■参加対象者

地域、職場、各種団体の民踊、レク指導者

#### 市町村体育指導員

小、中、高校教職員

■参加希望者は直接会場へおでかけください。なお、実技のできる服装、上ばき、手ぬぐい、昼食を持参してください。参加料は無料です。

#### 主催 裾野市教育委員会

東部教育事務所

## 行政相談日は20日

市役所第二会議室で午前10時から午後3時まで行なわれます。相談員 大庭景申②・一七七六

# 夏期特別貯蓄増強運動 (6月16日～7月15日)



**知識の貯蓄**  
本を読んで知識を高める頭の貯蓄が大切



**心の貯蓄**  
親と子が話し合い、心の貯蓄で楽しい家庭



## 体の貯蓄

明日のエネルギーを蓄える  
体の貯蓄で体力増強



## お金の貯蓄

浪費は生活の大敵  
むだな消費は止めよう



## 老後は楽しく

貯蓄に心がけた人には、みんな健康な楽しい生活が待っています。

|       |         |        |        |         |       |      |        |
|-------|---------|--------|--------|---------|-------|------|--------|
| 藤原清子  | 三菱      | 二・〇二五二 | 二ノ宮み江子 | 二・一三一七  | 杉本八郎  | 御宿新田 | 七・二〇八九 |
| 土屋弘司  | 公文名三、四区 | 二・一七〇八 | 梶逸平    | 新道上、中、下 | 瀬戸甚作  | 葛山   | 七・二三二九 |
| 中村新市  | 公文名     | 二・二四三八 | 服部位    | 東町、本通   | 八木政一  | 上ヶ田  | 七・一八二三 |
| 中丸上   | 一、二区    | 二・二四三二 | 大庭喜和   | 本村      | 金沢    | 金沢   | 七・一七〇六 |
| 中丸中   | 中丸上     | 二・二四三二 | 舞台     | 町震、南堀   | 勝又道子  | 今里   | 七・一七〇六 |
| 遠藤志ずゑ | 中丸下     | 二・〇七三六 | 杉田亮忠   | 和市、柳端   | 杉山寅逸  | 下和田  | 七・〇六五〇 |
| 中畝邦雄  | 和泉      | 二・二九三五 | 藤森進    | 切久保、遠道原 | 渡辺よしの | 須山一區 | 八・〇〇三〇 |
| 清水ひろ  | 天理町     | 二・一三二五 | 松井健一   | 上原      | 勝又実   | 須山二區 | 八・〇三八二 |
| 清水一雄  | 富士見台    | 二・一三二五 | 横山亀寿   | 新田、岩波   | 小野田旭  | 須山   | 八・〇〇一八 |
| 庄司清一  | 滝頭、峯下   | 二・一七三三 | 勝又秀男   | 千福      | 江原重雄  | 関自工  | 七・七三三五 |
|       | 道上、市の瀬  | 二・一七三三 | 御宿     | 二・〇九三六  | 小出博   | 矢崎   | 七・七〇二二 |
|       | 本茶、麦塚   | 二・三五七二 | 一ノ組    | 二・〇九三六  |       |      |        |

## 狩猟者講習会

初心者

6月28日(木) 9時から14時まで  
6月29日(金) 9時から15時まで  
7月5日(木) 9時から14時まで  
7月6日(金) 9時から15時まで  
7月1日(土) 9時から14時まで  
9月2日(日) 9時から15時まで  
会場はいづれも静岡県東部総合庁舎(沼津)

## 昭和48年調理師試験

願書受付場所、日時  
7月2日(土) 7日(土)  
沼津保健所で受付けます。

経験者

7月26日(木) 13時から16時まで  
会場 御殿場農業研修センター  
8月9日(木) 13時から16時まで  
会場 東部総合庁舎(沼津)

■試験日  
昭和48年8月22日(水)  
くわしいことは沼津保健所へお問合せください。

申込方法

## ◆自衛官募集◆

申込みは、市役所庶務課

| 種類               | 受付                                  | 試験                        |
|------------------|-------------------------------------|---------------------------|
| 2等<br>空海陸<br>士士士 | 4月1日～翌年3月31日<br>(高校生は6月10日～翌年3月31日) | 毎月<br>(高校生は10月1日～翌年3月31日) |
| 航空学生<br>海空       | 8月1日～9月30日                          | 10月上旬                     |
| 防衛大学生            | 10月1日～11月4日                         | 11月中旬                     |
| 看護学生             | 10月1日～11月4日                         | 11月中旬                     |
| 婦人自衛官            | 8月1日～9月30日<br>10月1日～11月30日          | 12月上旬                     |

# みんなの広場

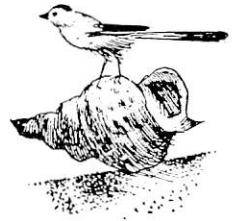

このらんはみなさんのページです。日ごろお感じになっているご意見、ご希望、市政に対するおたずね、随筆や写真の欄にもご利用ください。また、グループを紹介しPRと仲間づくりにもお役立てください。字数はいずれも六百字以内で住所、氏名、年齢、職業を明記して秘書課広報係へお送りください。

## ◇◇すその図書館短歌会◇◇

短歌は国歌といわれ、長い歴史をもつわが国独自の短詩であり、万集の昔から貴賤貧富の別なく、広い層からいつくしまれ成長してきました。また、これからも多くの人々に愛

され、つちかわれて限りなき成長を続けることでしょう。

これほど長く続いた文学は世界にその例を見ないでしょう。これから五句三十一文字の形の美しさ、調子の妙味が日本人の文学に、口に耳によく適しているためではないでしょうか。

この偉大な祖先の遺産、短歌を趣味とする者数人が集って、図書館短歌会ができたのは、四年前のことでした。

それ以来、毎月一回図書館で歌会を開き、お互に持ち寄って歌を批評し添削しあってきました。今は会員も六十人近くなりました。

この会は一人の先生を中心にした集りでなく、各々異った流派の人其の垣を越えて親しみつつ勉強しております。

師もなく弟子もなく、お互が先生であり生徒でもあるという集りです。

また一年に一度一年間の作品を集めて、合同歌集「すその」を発行してきました。いまその第四集が出版されようとしています。

まだ市内には、多数の同好者がおられることと思います。よろしかったらご参加ください。

また都合により、歌会に出席できない人も投稿することが出来ます。合評の結果を添えてお返しいたします。

お互に作歌によりその日の生活に豊かさ、潤いを持たせていくにはありませんか。

なお、歌会は毎月第二日曜日図書館で行なっております。

佐野 鈴木俊一

## 演習場に入ったときは、十分注意しましょう。

不発弾など危険物には絶対手をふれないで……

## 国保運営協議会

### 役員決まる

裾野市国保運営協議会の委員会が6月4日開かれ、役員が次のように決まりました。

会長 三宅武志(佐野) 副会長 江原重雄(御宿) 委員 渡部勝蔵(平松) 勝又秀男(御宿) 鳥沢重治(石勝) 荻田 実(須山) 杉山矩夫(平松) 勝又光明(深良) 林 恵子(平松)

## レントゲン検診

本年度もレントゲン検診を実施します。結核患者は中高年齢層(四十歳以上)、零細企業従業員に多いとされます。

結核予防と早期発見のため、一年に一回必ずレントゲン検診を受けましょう。

なお、婦人会のご協力により受診票を送付しましたが、受診票の届かない人も最寄の会場で受診できます

◎対象者 満15才以上

ただし、勤務先、学校などで受診済みの者、現在結核で治療中の者は除かれます。

## 不用犬の引き取り

不用犬の引き取り、野犬苦情処理を次の日程で行ないます。

▽とき 6月25日(月曜日)

▽ところ じかん

須山支所 10時～10時20分  
富岡支所 10時40分～11時  
深良支所 11時10分～11時30分  
市役所前 11時40分～12時  
▽野犬苦情処理 13時～14時

## 必ず受けよう

### 計量器定期検査

| 地区 | 日時               | 場所      |
|----|------------------|---------|
| 須山 | 6月27日 9時30分から12時 | 須山農民研修所 |
| 富岡 | 6月27日 13時から15時   | 富岡公民館   |
| 西  | 6月28日 9時30分から15時 | 市民会館    |
| 東  | 6月29日 9時30分から15時 | 市民会館    |
| 深良 | 7月2日 10時10分から12時 | 深良小学校   |
| 全域 | 7月2日 13時から15時    | 市民会館    |

## お詫びして訂正

### 農雇賃金・耕運機料金

六月一日号でお知らせしました農雇賃金と耕運機料金について、耕運機料金の中で「代かきぐるみ」の苗代は二千元ですのでお詫びして訂正します。

# 広報 すまの

7月1日

No.294

ほくも  
わたしも せんろではあそびない  
裾野地区鉄道愛護子ども会

## 事故防止を誓いあう 鉄道愛護子ども会パレード

“線路で遊ばないで、”と、6月16日、裾野地区鉄道愛護子ども会は、鉄道妨害防止の市内パレードを行ない市民に呼びかけました。

このあと、こども会600人は、裾野駅前で職員から最近の事故状況など聞き、事故防止を誓いあいました。



# 6月定例市議会

## 公園条例制定など11議案を可決



六月定例市議会は、税条例の一部改正、特別土地保有税の新設、一般会計補正予算など十二議案を可決、また東富士演習場の安全確保に対する決議を行ない「決議文書」を総理大臣をはじめ防衛庁長官など六つの関係機関に提出することを決め、二十二日閉会しました。

それでは、条例の一部改正など可決された議案についてお知らせしましょう。

### 税条例の一部改正 各種控除額を引上げ

●まず市民税では、別表④のように市民負担を軽くするため基礎控除、配偶者控除および扶養控除を一万円づつ引上げ、配偶者のいない世帯の一人目の扶養控除は二万円の引上げが行なわれました。

また、障害者、特別障害者、老年者、寡婦控除、勤労学生控除も二万円づつ引上げられ、そして七十歳以上

上の老人扶養控除制度が新に設けられました。

扶養親族のいない未亡人についても寡婦控除が適用されることになりました。また、障害者、未成年者、老年者および寡婦についても、非課税の範囲が所得額三十万円から四十三万円まで拡大されました。

なお、市民税については、特に低所得者層の負担を軽くするため、別表④のように緩和されました。

●固定資産税については、課税標準を土地は八万円を十五万円、家屋については五万円を八万円、償却資産にあっては三十万円が百万円までに引きあげられました。なお、別表④のように、固定資産制度の本来のあり方によって、調整措置をしながら評価額に基づいて課税が行なわれ、四十八年度から別表④の土地課税基準により、固定資産税が課税されることになりました。

●電気ガス税については、税率を七割から六割に引下げ、また免税額を電気については八百円から一千円に、ガスについては一千六百円から二千円に引上げられました。

### ●特別土地保有税の新設

土地の投機的取得を抑制することを目的としたもので(税は市税)

④昭和四十四年一月一日以降に取得

| 区分      | 年度         | 47  | 48                   |
|---------|------------|---|----------------------|
| 専従者控除額  |            | 青色は完全給与制<br>白色 165,000円                             | 青色は完全給与制<br>170,000円 |
| 雑損控除額   |            | 差引損失額-(総所得額×0.1)                                    | 〃                    |
| 医療費控除額  |            | 差引負担額-(総所得額×0.05)                                   | 〃                    |
| 社会保険料   |            | 支払い保険料全額  | 〃                    |
| 生命保険料   |            | 15,000円まで支払い保険料全額                                   | 〃                    |
|         |            | 15,000円から40,000円まで<br>支払い保険料× $\frac{1}{2}$ +7,500円 | 〃                    |
|         |            | 40,000円以上 27,500円                                   | 〃                    |
| 障害者控除額  | 一般         | 100,000円  | 120,000円             |
|         | 特別障害者      | 120,000円  | 140,000円             |
| 老年者控除額  |            | 100,000円  | 120,000円             |
| 寡婦控除額   |            | 100,000円  | 120,000円             |
| 勤労学生控除額 |            | 100,000円  | 120,000円             |
| 配偶者控除額  |            | 140,000円  | 150,000円             |
| 扶養控除額   |            | 110,000円  | 120,000円             |
|         | 配偶者がいない1人目 | 120,000円  | 140,000円             |
|         | 老人扶養       |   | 140,000円             |
| 基礎控除額   |            | 150,000円  | 160,000円             |

### 市県民税所得控除額表①

した土地の保有  
⑩昭和四十八年七月一日以降に取得した土地、および保有について合計面積が五千平方メートルをこえるときにかかります。

▽保有の場合 取得価額の一・四割  
▽取得の場合 取得価額の三割  
がかりますが、この中から固定

資産税額と不動産取得税額は控除されません。

なお、土地の取得、保有が農林水産業の経営、工場の地方分散などのためのものであって、国の施策に適合するものであれば、この土地保有税はかかりません。

この税金の課税は、保有の場合は

# 所得割の税率表①

四十九年度分から、取得については四十八年七月一日以後の取得分からとなっています。

| 改正前         | 改正後         | 税率     |
|-------------|-------------|--------|
| 15万円以下の金額   | 30万円以下の金額   | 100分の2 |
| 15万円をこえる金額  | 30万円をこえる金額  | 100分の3 |
| 40万円をこえる金額  | 50万円をこえる金額  | 100分の4 |
| 70万円をこえる金額  | 80万円をこえる金額  | 100分の5 |
| 100万円をこえる金額 | 110万円をこえる金額 | 100分の6 |

市職員の勤務時間、休日、休暇等に関する条例の一部改正

国民の祝日に関する法律が改正、施行されたことよって行なわれたもので、祭日が日曜日にあたったときはその翌日を休みとするものです。富岡診療所の設置、管理および使用料等に関する条例の一部改正

(七月一日から実施)

往診自動車の料金が、百五十円から三百円の幅で値上げされました。

・普通証明書一通につき

百円→二百円

・普通診断書一通につき

百円→三百円

・死亡診断書一通につき

三百円→一千円

に引上げられ、公立病院並に改正されました。

国民健康保険税条例の一部改正

被保険者均等割額および世帯平等割額は、一定水準以下の納税者については減額されることになっていました。この改正で、減額基準となる所得金額のうち、被保険者一人につき乗する金額が九万円から十万円になりました。

消防団員等公務災害補償条例の一部改正 (七月一日から)

消防作業や救急業務、応急措置などに協力、従事したときに負傷、疾病、死亡、廃疾となった場合、日額にして二千三百円(旧一千五百円)から四千円(旧二千五百円)の間で補償するなど補償基礎額の引上げが行なわれました。

また、非常勤消防団員に係る退職報償金の支給に関する条例の一部改正では、十年(旧十五年)以上勤続していれば退職報償金がもらえることになりました(四月一日から)

公園条例の制定

これは、五竜の滝周辺の国有地を借り受け、緑地公園をつくるなど広くみなさんに開放して、市民の憩いの場とするためのものです。

一般会計二十億三百万円

二千八百二十九万円を追加

老人健康診査に九十六万円、児童福祉に一千五百八十八万円、心身障害者医療費に五十四万円、保育園施設整備に八十五万円、乳幼児長期

疾患医療補助に六十五万円、須山小中学校の器具や教材機械器具に三百七十万三千円、いすみ幼稚園と須山幼稚園施設整備やピアノ購入費に二百五十六万円、国の重要文化財である古民家の解体移築工事に六百四十八万三千円が追加されました。

なお、七月一日から一歳未満の子どもの健康診査を一回(九百八十円)ゼロ歳児から小学校入学前の子どもに対して、一回の入院が十四日(退院の日まで)をこえるときは無料化をはかることになりました。

## 移動県民相談室の利用を

◆とき

7月30日(月) 午前10時より  
午後3時まで

◆ところ

裾野市立西小学校  
お気軽にご相談ください。

## 土地の課税基準②

| 年度<br>区分 | 48   | 49   | 50         |
|----------|--|--|------------|
| 住宅用地     | 負担調整によって求めた額が評価額の2分の1の額を超える場合は、評価額の2分の1の額。<br>ただし、2分の1の額に満たないものは、負担調整によって求めた額と評価額の100分の15の額のうちいずれが多い額。 | 負担調整によって求めた額が評価額の2分の1の額を超える場合は、評価額の2分の1の額。<br>ただし、2分の1の額に満たないものは、負担調整によって求めた額と評価額の100分の30の額のうちいずれが多い額。 | 評価額の2分の1の額 |
| 非住宅用地    | 個人<br>負担調整によって求めた額と評価額の100分の15の額のうちいずれが多い額。  | 個人<br>昭和48年度の課税基準となった額に、評価額から昭和48年度の課税基準となった額を差し引いた残額の2分の1の額を加算した額。                                    | 評価額        |
| 法人       | 法人<br>負担調整の方法によって求めた額に、評価額から負担調整の方法によって求めた額を差し引いた残額の3分の1の額を加算した額。                                      | 法人<br>昭和48年度の負担調整の方法によって求めた額に、評価額から昭和48年度の負担調整の方法によって求めた額を差し引いた残額の3分の2の額を加算した額。                        | 評価額        |

# 心豊かでうるおいある生活を

## 市民福祉の向上をはかる

市民福祉の向上をはかるため  
いろいろな手だてや施策を裾野  
市でも行なっています。

前回は児童福祉についてとり  
あげてみましたが、今回は老人  
福祉に焦点をあわせてみまし  
た。

生きがいのある生活を  
茶のみ友だちをふやそう

### 老人福祉

豊かな老後の生活の確保、恵ま  
れない老人にあたたかい施設を、裾野  
市においてもいろいろな老人福祉対  
策をすすめています。老後を考え  
るとき、本人にとってもまた行政に  
とつても、老人問題はこれからの大  
きな課題です。

核家族化がすすみ扶養意識の変化  
などから、老人が孤独感や疎外感に  
さいなまれたり、ひとり暮らしや寝  
たきり老人もあります。

また健康であっても、おとしより  
が社会に役立っているという意識、  
つまり老人有用感を持つ場のな  
いおとしよりも少なくありません。

老人を老後の孤独感から解放する  
ためには、家族によるあたたかい心  
の交流が必要です。

また若い人やいろいろな世代の敬  
老精神をたかめ扶養意識の回復をは  
かる必要があります。そしておとし  
よりも自分からすすんで茶のみ友だ  
ちをふやすことがたいせつです。

現在、裾野市の老人クラブの加入  
率は七十四割ですが、六十歳以上の  
方も大半が加入するよう積極的と呼  
びかけています。

### おとしよりも勉強

### 寿大学に二六二人

おとしよりが生きがいを見出し  
新時代に適応していくためには、お  
としよりもみずからの学習もたいせつ  
です。

そこで高齢者学習として寿大学を  
部落ごとに開講しており、現在五十  
六歳から八十七歳まで二百六十二人  
が勉強しています。

### 憩いの場老人センター

昨年四月オープンした老人福祉セ  
ンターは、おとしよりの健康増進や  
教養娯楽、相談の場として親しまれ  
ています。

また、働けるおとしよりに対して  
は、この福祉センター内に老人職業  
相談室を設け、求人開拓や適職開発  
などを行なっています。

### 医療費を助成

お医者さんにかかったときは、本  
人負担分を病、医院の窓口で支払っ  
てきます。

そこで七十歳以上のおとしよりに  
だけは、十分な治療ができるように  
この本人負担分を市が肩がわりをする  
ことで、お医者さんにかかるように  
しています。

裾野市では他に先がけて、昭和四  
十六年十一月一日から国保加入者を  
対象に、昭和四十七年四月一日から  
他の健康保険加入者のおとしよりに  
についても無料化をはかりました。

そして、ことし一月一日からは国  
の施策として老人医療費の助成が実  
施されました。しかし、これにはあ  
る程度所得がある人は対象からはず



## みんなで 明るい社会を

ことしも七月の一カ月間「社会  
を明るくする運動」が全県下にわ  
たり青少年の非行防止を重点目標  
にくくりひろげられます。

この運動は「すべての国民が犯  
罪の防止と罪を犯した人たちの改  
善更正についていっそう理解を深  
め、それぞれの立場において進ん  
で、私たちの社会から犯罪をなく  
して安心して住むことのできる明  
るい社会をつくらう」とするもの  
です。

現代は、自己中心的な風潮がし  
だいに強くなっており、非行誘発  
の温床ともいうべき社会的環境に  
あります。

次代になう青少年を非行から  
守り、健全な育成をはかること、  
非行、犯罪に陥った青少年の改善  
更正をたすけるためには、私たち  
が積極的な活動、青少年をとりま  
くすべての人びとが協力して連帯  
意識を基礎とする非行防止の諸活  
動を展開する必要があります。

この運動が七月に終ることなく  
これを機会に、さらに充実した運  
動を行ない、この運動が地域に定  
着し、十分な効果をあげることが  
できますようご協力ください。



# 来れ若者、集え若者

—勤労青少年ホームを利用しよう—



勤労青少年ホームが開館して二ヵ月になりますが、新規事業として無から出発、働く若者の情熱は次から次へと友を拡げて、最近毎日のよ

を利用する人、ギターを持って来て練習する人、図書室で一生けんめい勉強する人、明るい電燈のもとで伸び伸びと仕事のあとを楽しんでおり

エレクトーン

「勤労青少年の日」静岡県大会、卓球試合が働く若者のグループで行なわれます。ご声援ください。

うに登録の申請が出され、利用者も増加してきました。利用者が始めは一人もなく夜勤はさびしい時もありましたが、このごろは元気に顔を見せてくれる人々にもなじみとなりました。

七月二十一日から三十一日までの十一日間は勤労青少年福祉週間となっています。ホームも第一回の勤労青年フェスティバル「働く若人のつどい」をやりたいと思っています。

七月二十一日は静岡市体育館で、「勤労青少年の日」静岡県大会、卓球試合が働く若者のグループで行なわれます。ご声援ください。

## 寝たきり老人のお世話

寝たきり老人の孤獨な生活から少しでも楽しい日々を、安らかな生活をしていただくために、昭和四十四年十一月家庭奉仕員制度ができてい

されています。裾野市では、助成の対象からはすされるおとしよりについても、救済の手をひろげ、七十歳以上のすべてのおとしよりの無料化をはかっています。

その他、老人健康診査など幅広い活動をすすめています。

## 老人介護人制度

元気な老人でも一人で暮らしていることは心配です。急に気持ちが悪くなったり、倒れてしまったとき、お世話をする人がいないため、不幸なできごとがおきていることもあります。

そこで、一人で暮らしている老人のために、老人介護人制度があります。この制度は、老人家庭近くの人たちをお願いして、そのおとしよりの話し合い手になったり、行ききしたりして、生活の不安をなくして暮らせるようにするものです。

## 国保税はこのようにして決まります

国民健康保険に加入されているかたの保険税は、簡単に説明しますと次のようにして決まります。

裾野市では、過去四年間保険税が据え置かれていました。

保険税は、加入者のみなさんが過去二・三年間、お医者さんにかかった医療費の実績をもとにして計算されます。

すので、救済措置として三月定例市議会が引上げが決まり、表のような税率で課税されることになっています。

苦しい 国保会計を救済 三月定例市議会 で 値上げ決まる

しかし、医療費は毎年急激な増加をつづけています。

すので五月には、四十八年度分の国保税を仮算定により納めていただいています。七月に本算定による年税額が決まります。

県下一みなさんが病、医院にかかっていること、老人医療費の無料化(四十六年十一月から)、医療費そのものの値上げ(四十七年二月から)や疾病構造の変化などが原因です。

昨年度の実績をみますと、被保険者一人あたり一万七千七百三十八円かかっており、保険税として頂いているのは六千六百五十四円となっています。

|           |                 |             |
|-----------|-----------------|-------------|
| 所得割       | 47年中の所得金額ー各種控除額 | × 2.5 / 100 |
| 資産割       | 固定資産税 (償却資産を除く) | × 40 / 100  |
| 均等割 (人数割) | 2,740円          |             |
| 平等割       | 4,500円          |             |



## スポット・ニュース



### 子どもの安全な自転車乗り大会 切久保チームをはじめ6チーム が沼津地区大会に出場

第3回裾野市子ども会自転車安全運転競技大会が、六月十七日午前九時から裾野高校グラウンドで、市交通安全対策委員会、市子ども世話人連合会の主催で参加四十二チームが実技と学科試験を競い合い、切久保チームが優勝しました。この大会のねらいは、競技会を通じて正しい交通安全意識をもたせようということで、実技は、交差点、踏み切り、信号の渡りかたなど安全な自転車の乗りかた、学科は交通ルールで競われました。大会の上位優秀チームは、七月八日沼津商高で行なわれる沼津地区大会に出場します。成績は次のとおりです。

①切久保②上原③矢崎A④佐野元町⑤水窪⑥天理町 須山

交通安全に役立てて  
県共済連で寄付

静岡県共済農業協同組合連合会より大会に先立ち交通安全に役立てて欲しいと裾野市に、この日使った子供用自転車四十台をはじめ、交通安全用フィルム「老人と交通安全」三巻、交通安全教育器材トランシーバー四台が贈られました。

市では、この子供用自転車を市内各小学校に贈りました。



裾野市郵便局の新局舎が中駿赤十字病院から北西百メートルのところに完成移転、新装オープンしました。市民のみなさんに親しまれ、愛されご利用いただいた裾野郵便局は、市の急速な発展による事務量の増加に伴い日常業務に大変支障きたしてみなさんにご不便、ご迷惑をおかけしてまいりました。このほど、市民のみなさんの理解ご協力により新局舎を完成移転しました。

六月二十五日から局種別改定により特定局から普通局となり業務を開始しています。今までと同様市民みなさんのご利用をお願いいたします。

## 裾野郵便局新装オープン

一日赤病院近くに移転

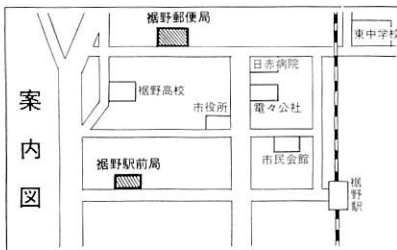

なお、裾野駅前局を今までの局の東側に新設して、同時に開局しています。

### 団地のみなさんが 清掃奉仕 (関東自工)



関東自工の団地に住むみなさんは六月十五日、団地近くの幅の広い測溝を二百メートルにわたって清掃奉仕、中に入ってブラシでこするなど見違えるように美しくしました。

こうしたみなさんの地道な努力奉仕があつてこそ、きれいで住みよいまちづくりができるのではないのでしょうか。

しかし、こういう人たちがいるかと思うと、どこへでもゴミを捨てて人もいます。

自分のことばかり考えないで、奉仕する人を見習って少しでもまちからゴミがなくなるよう心がけて欲しいですね。



ヤングコーナー



このページではズバリ聞いて、ズバリ答えていただきます。今回は県外から裾野市に働いている方に登場していただき「ふるさと」を中心に答えていただきました。この「ヤンググコーナ」を育てるのは、若い読者の皆さん自身です。

村山茂子 (佐野 19歳)

山形県西村山郡朝日町  
カネボウシルク(株)勤務



あなたの故郷をPRしてください  
ふるさと

春は桜桃の出荷に始まり、夏の花笠踊り、秋には黄金の稲穂が頭をたれ、冬は蔵王のスキーと、四季をとおしてすばらしい町です。

裾野市の印象は

風光明媚、気候も最高です。物価は都会に近いめか、高い印象を受けます。大きなお店、アーケードのついた商店街があってもいいですね

今までに一番困ったことは

山形と静岡では、ことばの受けとめ方感じ方がだいぶ違うので話すことに困りました。

あなたが一番大切にしているものは

学生時代の友達、職場での友情や何でも話し合え、信頼できる真の親友ですね。

小池 厚 (御宿 19歳)

埼玉県秩父市出身  
関東自動車工業勤務



あなたの故郷をPRしてください  
ふるさと

秩父の山々に四方囲まれた田園都市です。裾野と同様環境に恵まれており、冬の夜ともなると日本三大夜まつり祭の一つ秩父夜祭が見ものです。

裾野市の印象は

環境に恵まれて雄大な富士の裾野で過ごすことができることはとてもうれしいことです。

休日はどうなふうに過ごしますか

野球部に籍をおいているので休日は、もっぱら練習練習で若さを発散させてます。たまにはデートしたいと思うんですがだれかいけないかなあ

心に残ることは

「人より数倍の精進をすることが我を生かす道なり」高校時代の恩師が言ったことは。これからは頑張ろう

勝又哲夫 (稲荷 26歳)

新潟県南魚沼郡六日町出身  
三菱アルミニウム勤務



あなたの故郷をPRしてください  
ふるさと

一口で言う素朴で人間味があり諸公害のない平和な町。湯沢、石打などの有名なスキー場をかかえた雪国へ是非一度おこしてください。

裾野市の印象は

故郷に似て非常に親しみやすく、第二のふるさとにしたいと思っています。立地条件も良いので今後大いに発展が期待できるのではないだろうか

あなたにとって職場とは何ですか

人間形成の場と考えます。個人は職場に、職場は企業に、企業は社会に奉仕する精神を培う場であってほしい。

あなたにとって楽しみとは何?

趣味は数多いが、会社内外を問わず若い人と接しているのが一番楽しい。(素直に自分を表現できるから)

自然をたいせつにしましょう

みんなの力で  
緑と文化財を  
守りましょう



いつも頭に安全意識を

7月1日は  
国民安全の日





俳句会

短歌は暮、俳句は将棋、短歌は波  
俳句は点、短歌は浄土的、俳句は禪  
的、短歌は貴族、俳句は庶民的など

## ◇◇すその図書館俳句会◇◇

短歌は暮、俳句は将棋、短歌は波  
俳句は点、短歌は浄土的、俳句は禪  
的、短歌は貴族、俳句は庶民的など

といわれる。

しかしそんな理屈は別として、俳句が庶民文芸であることは、その発  
生や発展の歴史から、庶民性を基盤  
として、その土地の風土に培われた  
庶民生活の喜怒哀楽の縮図の調べで  
あることは確かである。

その音数の短いことでは世界でも  
っとも短い詩とされている。

単純化された活きたことばを端的  
に表現する言端語端の時、一句吐け  
とか、一句いかがとか、所謂禪的と  
かいわれる所以である。

石数の多い暮は白と黒、将棋は少  
ない駒のそれぞれに異なる個性がある

俳句もその音数が少ない為に、歳  
時記というものがあって、季節季語  
四季の人事等その一語をいいとめる  
ことで、その季節感を実感し、作句

## みんなの広場



このらんはみなさんのページで  
す。日ごろお感じになっているご  
意見、ご希望、市政に対するおた  
ずね、随筆や写真の欄にもご利用  
ください。また、グループを紹介  
しPRと仲間づくりにもお役立て  
ください。字数はいずれも六十字  
以内で住所、氏名、年齢、職業を  
明記して秘書課広報係へお送りく  
ださい。

の鍛練の積み重ねによって、その感  
懐が純熟し、生々発展の実人生に光  
をそえるものである。

初心者はむずかしいことを考えな  
いで、春夏秋冬、季節のまにまに人  
事の喜怒哀楽を五七五に記して詠え  
ばよい。みんなと共々、句作の  
練習を積んでいくうちに、いろいろ  
約束ことも覚え、俳句の心が身につ  
いていくものである。

図書館では、郷土深良出身の勝又  
一透先生を迎えて、月々第一日曜日  
午後一時より句会、二十名ほどの常  
連の集りがあります。

因みに一透先生は現俳壇の最長老  
富安風生先生の高弟で温雅な人格者  
会への参加また投句を期待している

森本稚堂

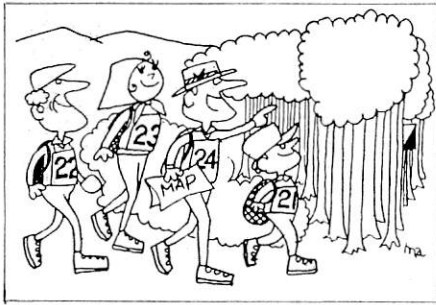

## 楽しいオリエンタリングが8日に

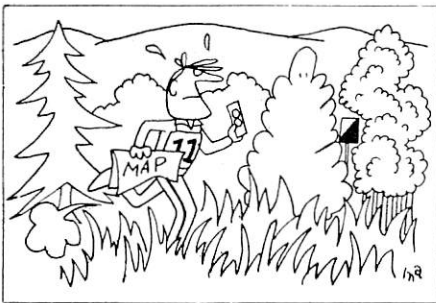

### 今月の図書館俳壇

- ・川音の高き堤の花炭 永田民代
- ・緑蔭の土の湿れる小径かな 鈴木芳子
- ・毛布編む季節はづれとなりけり 北上カッラ
- ・えにしだの花の重たき今朝の雨 服部満寿代
- ・神杉の木下に清しシャカの花 杉山笹女
- ・青梅のビニール袋息づける 高橋路草
- ・庭芝やガーベラの赤あざやかに 富岡雪下紅
- ・載きし箱根うつぎの咲き次ぐ日 足立みさを
- ・御供僧若葉の夜坂かけ登る 江森末佐
- ・教え子等語りつきせぬ夏一夜 土屋ヒナ子
- ・コンフリの青き朝顔の汁うまし 杉山智恵子
- ・朴の花いとまなき間に散り朽つ 牧野吟流
- ・雨あがりゆく高空の藤の花 森本稚堂
- ・初節句孫の幟の竿磨く 杉山宏風
- ・けたたまし幼な雀ら母を呼ぶ 赤木久代
- ・夏め洗って戻る農婦かな 田口とよ
- ・母の日を訪ねし母の笑顔かな 渡辺たへ
- ・新緑や老杉囲む人小さし 鈴木竹風
- ・路摘みし指先匂ふいつまでも 梶まつえ
- ・揚雲雀空の広さを歌いおり 近藤床湖
- ・あけび 揚雲雀空の広さを歌いおり

### みんなで参加しよう

知らないところを地図と地磁を  
使って歩くという楽しいオリエン  
タリングの集いが開かれます。  
八日、午前八時半、市営グラン  
ドに集まりましょう。



# 広報カレンダー お知らせ



## 健康相談をどうぞ

おとなの健康についての心配ごとや乳幼児の健康についてご相談に応じます。相談は市保健婦があたります。お気軽にどうぞ

7月10日 20時～15時まで  
健康相談室

7月17日 13時～15時まで  
須山農研研修センター

7月18日 9時30分～11時30分  
関自シヨッピングセンター

7月19日 10時～15時まで  
富岡公民館

7月24日 13時～15時まで  
深良支所二階

## 消防設備士試験

受付 20日まで

◆試験日 8月20日 21日  
◆会場 静岡薬科大学  
◆受付期日 7月9日～20日  
試験願書は消防本部にあります。

## 糖尿病教室

糖尿病教室を次のように行ないます。どなたでも参加できますのでお気軽にどうぞ

■日時 7月11日(水) 18日(木)  
午後1時30分～3時30分

■場所 中駿赤十字病院四階会議室  
■内容 内科医師より糖尿病の病理

## 身体障害者無料相談

目、耳、手、足などからだの不自由な方に、無料巡回相談が次のように開催されます。

当日は眼科、耳鼻いんこう科、整形外科の医師が診査にあたられ、また専門の係員が相談に応じますのでお気軽にどうぞ

■日時 7月6日 9時～12時まで

■会場 裾野市民会館

## 死者の身元をさがそう

警察では、8月1日から一カ月間「死者の身元をさがす運動」を実施します。

身元の判らない遺体を一体でも多く肉親のもとにおかえしして帰っていただくため、お心当りの方は沼津警察署にご相談ください。

期間中、特別相談所が次のように開設されます。当日は家出人で、まだ捜索願いを出されていない方もご利用ください。

■日時 8月9日(木)～8月10日(金) 午前9時～午後4時

■場所 沼津警察署四階会議室

くわしくは、沼津警察署刑事第一課(電話091-2121)でお問い合わせください。

## 図書館7月行事予定

1日(日) 午後1時より 俳句会  
7日(土) 午後2時より 小学生読書会  
「がわっぱ」たかよしよいち作  
8日(日) 午後1時より 短歌会  
14日(土) 午後2時より 小学生読書会

「アルプスのきょうだい」ゼリーナ・ヘンツ作  
15日(日) 午後1時より 文学講座  
「漢詩と俳句」講師高林理三郎先生

22日(日) 午前10時より 古美術鑑賞会  
書や画の掛け軸、骨董品など持ち寄って語り合いながら鑑賞します  
出品ならなくてもご出席ください。

## 7月の休日在宅医

1日 大橋小児科医院 電話2・2800番

8日 中駿赤十字病院 電話2・0000番

15日 高桑医院岩波診療所 電話7・0486番

22日 杉山医院 電話2・0028番

29日 鈴木医院 電話2・0430番

8月5日 佐藤医院 電話2・1560番

## 第3日曜日は

家庭の日

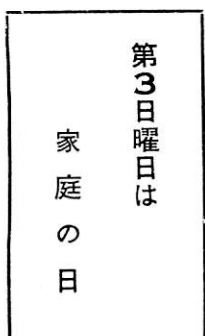

発行所 静岡県裾野市役所  
印刷所 沼津・不二印刷社

# すそ口

№. 295—昭和48年

毎月1日、15日発行

発行所 静岡県裾野市役所

印刷所 沼津・不二印刷社



## たいへんだった救出作業

—7日・愛鷹山鋸岳で遭難者を救う—

写真上、険しい岩山、非常に危険だ左下、遭難者を背負つてはい上かる。足場悪く下山もたいへん

七日午前八時ごろ、愛鷹山を登山をしていた三人パーティーのうち一人が誤って足をすべらし、七十メートル転落、第六分団（須山）と消防署員の活躍によって、ケガをして動けなくなったという裾野市佐野、加藤茂則さんが四時間後十二時三十九分無事救出され医師の手当が受けられました。

遭難した場所は、愛鷹山でもとくに険しく、危険とされている鋸岳（通称三枚目付近）で、救助作業はロープを使って転落現場まで降り、遭難者を背負って引上げる。非常に険しく、岩場、足場が悪く、一歩まちがえば二次遭難、たいへんな救出作業でした。

登山には細心の注意を

一人で登山することはやめ、体をきたえておくことや自己過信など登山に必要なルールを守り、細心の注意をしたいと思います。



# 夏は心身の鍛練に絶好

市青少年協が「夏に青少年を伸ばす運動」を展開

市青少年問題協議会では、六月二十六日会合を開き、次のようなことしの青少年健全育成方針を決め、積極的に取り組むことになりました。

ことしは、小・中・高校の夏休みによって九月十日まで、青少年のための五つの重点目標にそって、「夏に青少年を伸ばす運動」を展開します。また、この運動の一環として愛の呼びかけ運動・家庭の日・親と子でぎく明るい家庭運動の推進をはかります。

また、ことしからみんなで青少年を健全育成するため、企業の代表も加わり、青少年関係の各種団体、学校、警察など青少年問題の対策、状況、計画などについて連絡調整、一本化をはかりました。

なお、この日同協議会は会長に岩崎亀市長、副会長に星野国俊、神戸良市の三氏を選出しました。

## 青少年がたくましく伸びる季節

### ＊ 五つの目標 ＊

- ① 青少年の連帯意識を高めグループ活動をすすめてみましょう。
- ② 暑さにまけないたくましい体力づくりを！
- ③ 明るい健全な家庭づくりを！
- ④ 青少年の事故防止・非行防止を！
- ⑤ 明るく住みよい町づくりを！

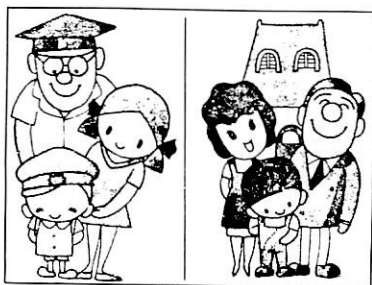

「夏に青少年を伸ばす運動」は、青少年が明るくたくましく、豊かな情操と地域社会への連帯をすすめて、自主性・自律性・社会性に富む若人に育つことがねら

います。

暑く長い夏休みは家庭を中心とした生活になります。親子の結びつきを強め、親子で明るい家庭づくりにとりくむよい機会です。

青少年に特に必要なのは愛情です

### あなたのひとことが必要

＜愛のよびかけ運動＞を

七月二十八日県下いっせい

＜愛のよびかけ運動＞が七月二十八日から、県下いっせいに行われます。

この運動は、「夏に青少年を伸ばす運動」の一環として行うもので、街路に出てあたたかい励ましのことをかけ、非行防止し、明るい健康やかな社会をきく国民運動です。

市は、青少年の環境調査、青少年健全育成の呼びかけ、少年輔導を重点的に行う方針です。

精神教育、人格をきたえ道徳的能力を養う教育のないところに、善悪をわきまえる子どもは生まれません。この夏休みに、健全なすこやかな若者を育てましょう。

少年犯罪が各地で起きています。悪に染まった子ども、それでもわが子に限ってという親があります。社会が悪い、政治が悪いということにも発展しますが、まず家庭教育と愛情が第一です。

＜愛のよびかけ＞をするのはあなたです。

。危ない道路の横断や自転車の乗り方をしているところを見たら注意して止めさせましょう。

。立入りを禁止している場所に入っている遊んでいたり、ゴミを散らした

児童・生徒夏休みのきまり(市P連申し合せ)

| 事 項 |                  | 生 活 の き ま り                                    |
|-----|------------------|--|
| 1.  | 外 出 時 間          | 朝9時頃から夕6時30分頃まで<br>夜間は保護者同伴のうえ9時頃までを基準とする      |
|     | 外出時の服装           | 市外外出は各校規定のものを着用                                |
|     | 外 出              | 行先・同行者・帰宅時刻を保護者へ告げさせる                          |
| 2.  | 映画・飲食店への出入       | 保護者同伴とする                                       |
|     | 遊技場への出入          | 各学校規定による                                       |
| 3.  | 交友パーティー          | 児童・生徒のみでは原則として禁止                               |
| 4.  | 花 火              | 使用法の指導を徹底する                                    |
| 5.  | 河 川 遊 泳<br>海 水 浴 | 全面禁止<br>家族・子供会等の引率により監視人の指示にしたがう               |
| 6.  | 登山・キャンプ<br>ハイキング | 校長の許可を得る(計画書・保護者同意書を提出)<br>社会教育団体引率者のものは可とする   |
| 7.  | サイクリング           | 原則として禁止<br>危険のないところで経験豊かなリーダーがあればよいが国道への乗入れは禁止 |
| 8.  | アルバイト            | 校長の許可した以外は原則として禁止                              |
| 9.  | 演 習 場            | 子供同志は禁止<br>保護者同伴についても極力遠慮する                    |

被害者が加害者に

この点に注目を

り公衆道徳に反するところを見かけたなら注意しましょう。  
。夜遊びや不適当と思われる交遊関係を見かけたら注意しましょう。  
。夜間外出、特に女性のひとり歩きはやめましょう。  
。飲食、喫煙、シンナーなど有害物の乱用はやめさせましょう。  
。親と子の話しあいをもっと多く持ちましょう。  
。明るくあたたかい家庭づくりを進めましょう。

もうすぐ夏休み。青少年が長期の休暇をむかえ、自主的生活態度や心身の鍛錬に絶好の期間です。同時に解放的になり、非行に走りやすい季節ともいえます。  
非行少年実態調査によると、ほとんどが「家族と過ごす」というものがあります。ここに非行につながる

がる原因がみられます。しかも、盛  
り場、興行地帯で簡単に行きづりの  
交友関係を結んでいます。

夏休みをいったいどこで過ごして  
いるか。男女とも喫茶店、ボーリ  
ング場、スナック、ビリヤード、自宅  
友人の家などで、これらが主な遊び  
場になっています。もちろんこれら  
のすべてが、不健全で非行の温床と  
は限りません。しかし、青少年の夏  
休みを過ごす場所としては好ましい  
ところばかりとはいえないところが

あります。  
非行青少年自身の多くが、犯罪の  
被害者としての経験を持っているこ  
とも見のがすことはできません。か  
つての被害経験者がその立場をえ  
て加害者に転化する場合が多いよ  
うです。

青少年補導センター

次代になう若い芽を育てる

青少年の非行を防止し、その健全  
な育成を図るため、青少年補導関係  
者の合同活動を実践するための拠点  
として、今年度から、裾野市に青少  
年補導センターが、市民会館に設置  
されています。

補導センターのしごと

街頭補導の実施

補導班を編成して、青少年の保護者  
や学校などの目がとどきにくい、非  
行の起こりやすい場所を巡回し、「  
愛のよびかけ」や補導にあたってい  
ます。

補導のための相談実施

センターの中に、相談所を設け、

ていますので、ご利用ください。

実態調査・情報資料の収集

青少年に關係する被害の実態調査  
や、非行防止に関する情報資料の収  
集を実施していますので、みなさん  
の通報や調査協力をお願いします。

なお、センターでは、裾野の次代  
をになう若い芽の心身すこやかな成  
長を願い、日夜努力していますが、  
青少年を非行に走らせる悪条件や悪  
環境がわたくしたちのまわりに目立  
ちます。裾野の青少年の幸福と希望  
あふれる未来のために、みなさんの  
協力を重ねて期待いたします。

補導センターの運営組織

専門相談機関に至る前の軽度の相談  
を実施し、相談に来た人の話をよく  
聞いた上で、話の内容に応じた専門  
相談関係機関の紹介をしたり、街頭  
補導で発見補導した少年の家庭や学  
校・職場などとの連絡相談を実施し

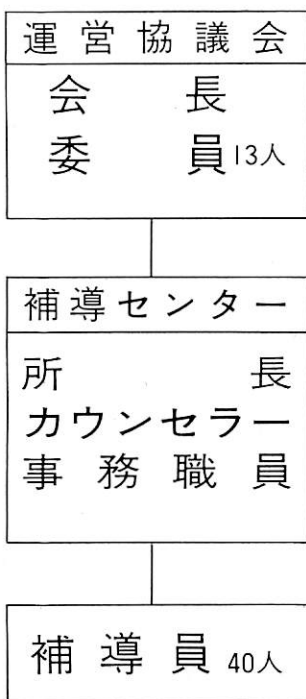



## 医療費負担を軽く

長期入院の乳幼児対象

ゼロ歳児の健康診査も

7月1日から無料に



④ゼロ歳から小学校に入学するまでの乳幼児。

⑤一回の入院が十五日以上の場合で入院の日から退院の日まで。

⑥乳幼児および扶養義務者が転入により、市内に住所を有したときは、その月の翌月の初日を入院の始期となります。

### 〈医療費〉

償還方式といって、病医院の窓口で一時支払っていただきます。

### 〈申請の手続は〉

病医院に一時支払った自己負担分は、一カ月ごとに、その領収書を添えて、保健衛生課で請求をしてください。

市では、その内容を審査して補助金を支給することになっています。

### 健康な赤ちゃんを

### 必ず受けよう妊婦検診

妊娠中に健康診査を受けることは健康な赤ちゃんを生むための基礎です。全妊婦が健康診査を受けてじょうぶな赤ちゃんを生んでいたかどうか、保健衛生課の窓口で母子手帳といっしょに受診券(千円)が配布されています。妊婦のかたはこの受診券をもってもれなく健康診査を受けてください。

児およびその扶養義務者の住所が市内にある者とされています。

### ゼロ歳児の健康診査

### 一回千円まで助成

#### 〈(1)受診票をもらって〉

妊産婦に「母子手帳」と同時に受診票が一人一枚渡され、生後三カ月から六カ月ごろの間に県内の病医院で一回だけ受診できます。(ただし満一歳になる前日まで有効です)

また、昨年(四十七年)七月一日以降の出生者(満一歳未満)で、受

診券を希望するかたは、母子手帳をもって保健衛生課へどうぞ。

#### 〈(2)診査内容〉

診察、指導および相談

#### 〈(3)費用〉

この受診票は千円だけ助成、これを超える分は自己負担となります。なお、この受診票は本人以外には使用できません。

### 乳幼児長期疾患

### 医療費を無料

入院患者を対象

#### 〈対象は〉

## 防火管理者資格取得講習会参加申込は8月5日まで

### ◆防火管理者をおかなければならないもの

④30人以上を収容する旅館、飲食店、店舗、その他多くの人が出入する防火対象物

⑤50人以上収容する工場、事業所、多くの人が勤務居住する防火対象物

◆防火管理者の資格を必要とする場合は受講してください。

◆申込みは……消防署へどうぞ

◆実施予定は……9月中旬の2日間

◆くわしいことは……

消防署 電話 2-3211 へどうぞ

# 五十年間無事故

〃五十年間無事故、無違反〃という人が安全運転を呼びかけるため、六月十三日市役所に訪れました。

この人は、香川県丸亀市に住む大和一男さん、七十四歳のかたで、大正十二年から自動車のハンドルを握り、五十年間も無事故、無違反の安全運転をしているということです。

そこで、大和さんに安全運転の心がけなどをうかがってみますとハンドルは心で握るもの、油断、疲労運転しなかったということになります。

現在、全国の運転者に安全性を再認識してもらい、無事故社会を願って全国の官公庁、会社を訪問大和さんは八十歳までつづけるということだそうです。

「心で握るうハンドルを、油断疲労は事故のもと」と言って次の目的地に向いました。

私たちは、ともすれば交通事故の恐ろしさ、こわさを忘れ、安全運転、安全な歩き方など交通安全についてほんとうに初歩的な行動を忘れがちです。交通事故防止はみなさんの初歩的な行動の実践にかかっているといえましょう。



## 夏に多くなる交通事故死

夏は、暑さのため注意力がぶくなり、睡眠不足、疲労などから毎年交通事故が多くなる時期です。

昨年、市内で起きた交通事故状況をみると、別表のように七月、八月、九月にもっとも多く発生しています。

七月、死者二人、ケガ三十二人、

八月、死者三人、ケガ三十二人、九月、死者二人、ケガ三十二人となっ

ており、三カ月間に死者七人、ケガ九十七人という、裾野市のような小さなまちでこのような多くの事故が起きていることは、まさに脅威といえるかもしれません。

このようなことから、ことしも、七月一日から八月三十一日までの二

カ月間、「夏の交通事故死をなくす運動」が、市交通安全対策委員会を中心にくりひろげられています。

みなさんに交通安全思想を高めていただき、交通ルールを正しく守る習慣を身につけていただき、交通事故を防止しようとするもので、次のようなことが重点に行われます。

①歩行者や自転車に乗る人の死亡事故防止

②暴走、過労運転の追放

③高圧道路での交通マナーの確立など、交通安全教室の開催、右側通行の励行、「正しく歩こう」を歩行者に呼びかけ、また、運転者には、ドライブに出かけるときは④ゆとりある計画で⑤ドライブの前日は十分

睡眠を⑥スピードの出しすぎや、無理な追越しはしない。交通の状況に合わせて安全な速度で走る⑦出かける前には、必ず車の点検整備を行う。

⑧子どもやおとしよりをみつけたら、特に慎重に運転するよう呼びかけをしています。

なお、高速道路におけるマナーの確立については各種講習会やインターチェンジなどで、高速走行安全三則「速度、車間、追越し」を重点に安全運転の励行を呼びかけます

交通事故絶滅は、私たち市民一人一人のルールを守った正しい行動、安全な行動によって必ずできることです。

### 交通安全運動実施中

7月1日から8月31日まで交通事故死をなくす運動が行われています。昨年はこの期間に5人のかたが亡くなり、64人のケガ人を出しています。交通ルールを守って交通事故ゼロとしたいものです。

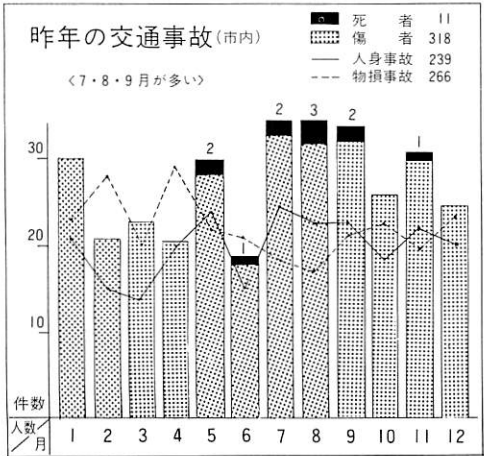

# なる毎日を

# を作ってみよう



## あそんだり・自由な時間は…



時から

時まで  
(6時30分までは家にかえりましょう。)

●たべすぎ、のみすぎをしない。  
●日中はボウシをかぶろう  
●およぎすぎないように。

## べんきょうは…

時 分から 時 分 まで  
(朝9時までは外に出ないようにしましょう。)

## 自分でしたい勉強はこうして

- 最初になにについて調べたいかをきめましょう。
- つぎにどんなふうにして調べたらいいかを考えましょう
- きまったら、おとうさんやおかあさんの意見を聞きます。
- やりだしたら、途中でやめたりしないで、がんばりましょう。(日記や記録をつける)
- あとで反省したり、もう一度考えてみることも大切です。

## 注意したいこと…



★あぶない遊びをしない  
花火は家族みんなで楽しくやりましょう。ひとりでこっそりやってケガをしたらたいへん。

- ★長いじかんおよがない。
- ★知らない人について行かない。
- ★自転車は正しくのろう！  
自転車のじこはまがりかどでおきることが多いから、まがりかどは

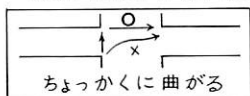

-----きりとらせん-----

## カレンダー〈夏休み計画表〉

| 4日<br>(木) | 5日<br>(金) | 6日<br>(土) | 7日<br>(日) | 8日<br>(月) | 9日<br>(火) | 10日<br>(水) | 11日<br>(木) | 12日<br>(金) | 13日<br>(土) |
|-----------|-----------|-----------|-----------|-----------|-----------|------------|------------|------------|------------|
|           |           |           |           |           |           |            |            |            |            |
| 度         | 度         | 度         | 度         | 度         | 度         | 度          | 度          | 度          | 度          |
|           |           |           |           |           |           |            |            |            |            |

カレンダーの使い方  
はじめのところのようにして毎日つけましょう。  
印のいみは●はれ●くもり●あめ●夕だち。  
八月十四日からのカレンダーは、つぎの  
こうほうにのります。



## 自然の観察や記録を

こんな時こそ好きな勉強がおもしろい  
きりできます。

裾野市は自然に恵まれていますから、たとえば自然のなかでクスリになる草について調べたり、観察できる  
ところや（写生にも良い）、市内にある深良用水、頼朝の井戸、景ヶ島など、昔からある建物やれきしに  
残るできごとのあとを訪ねることも  
いいですよ。

また、裾野市の人口の移りかわり  
など、裾野市についてもっと勉強し  
たい人は市役所の広報の係に手紙か  
電話で聞きましょう。

市役所の住所は

裾野市佐野

784-5

裾野市役所

秘書課広報係

電話(2)1111

内線 14番



— なんだかたのしく —

# そんな夏休み

## すすんでみましょう

★手紙をだそう！

あそびに行った家の人、先生、おともだ  
ちに手紙を書きましょう。（毎日をどう  
しているかとか、しゅくだいのわからな

いところなどもきいたらいいと思うよ）

★かぞくみんなで話そうよ！

おとうさんやおかあさんは、いつもいそがし  
いけど、ゆうごはんのあとみんなで散歩した  
り、ゲームをしたり、話し合ったりする時間  
をつくってみましょう。おとうさんおかあさ  
んもきつとよろこんでくれるでしょう。



## どうしたら楽しくなるの？

さあ、もうすぐ夏休みですね。や  
りたいこと、行きたいところなどた  
くさんあることでしょう。

きちんと計画をたて、毎日のよて  
い表をつくれれば、じぶんでしたいこ  
とがどんどんできます。

このページをつかってじょうずに  
じぶんの夏休みを計画してみましょう。

朝おきる時間や、勉強する時間、  
などをとけいのそばの記入するとこ  
ろに書きこみましょう。

朝七時におきる人はマンガのとけ  
いのようになりますね。

カレンダーは切りとって日記ちよ  
うにはったり、机の上において毎日  
つけるといいよ。

朝ラジオたいそうしたり、ひるね  
するとからだのちようしがいよ。

## ねる時間は…

午後 時 分



----- き り と り せ ん -----

## ガンバラナクチャー

| きょうは    | たとえば                          | 7月26日<br>(木) | 27日<br>(金) | 28日<br>(土) | 29日<br>(日) | 30日<br>(月) | 31日<br>(火) | 8月1日<br>(月) | 2日<br>(火) | 3日<br>(水) |
|---------|-------------------------------|--------------|------------|------------|------------|------------|------------|-------------|-----------|-----------|
| きょうの天気は |                               |              |            |            |            |            |            |             |           |           |
| 時の温度    | 度                             | 度            | 度          | 度          | 度          | 度          | 度          | 度           | 度         | 度         |
| きょうの予定は | 朝のう<br>ち理科<br>の<br>後プー<br>ールへ |              |            |            |            |            |            |             |           |           |



# スポーツ・ニュース

## みんなで広場づくり

— さっそくバレーボールを楽しむ—石脇—



七月一日、石脇のみなさんは、家族みんな、部落みんなの広場を、同地区の柔道場前に、自分たちの手で一生けんめいつくりました。広場ができあがったあとは、さっそくバレーボールをみんなで楽しみました。

同地区は、「親と子でできずく明るい家庭運動」のモデル地区として、下和田地区とともに、市の指定を受けており、親と子が深い心のつながりで、明るい家庭、住みよいまちをつくろうと、今まで、あいさつ運動、美化運動、レクリエーション、投書箱の設置などいろいろ行ってきました。

今後、七月バレーボール大会、ミヨシ祭りともう大会、親子盆おどり大会、八月リクリエーション、盆おどり、九月講演会、十月歩け歩け写真大会などが予定されています。

### 下和田地区も

#### さかんな活動を

一方、下和田地区のみなさんは七月盆おどり大会、八月家庭教育講演会、九月区民体育祭、十月親子ハイキングなどを行って親と子部落全員のあたたかい心の交流をはかっていくことにしています。

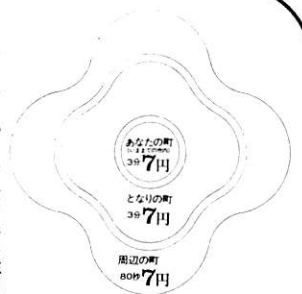

八月八日から、七円で通話できる基本区域がグンと広げられ、通話料金は距離と時間による通話料金制になります。

裾野局加入区域は、沼津局を中心とした単位料金区域に入り、電話料金も次のようになります。

(1) 市内三分ごとに七円

(2) 近くの町も

三分ごとに七円

沼津、三島、伊豆長岡

三津、函南は同一単位料

金区域内となり、各局相

互間の通話も三分ごとに

七円（現在八十秒ごと）

(3) 周辺都市八十秒

ごとに七円

熱海、伊東、御殿場、

富士、修善寺大仁、小田

原など隣の単位料金区域

への通話は、八十秒ごと

に七円（現在六十秒）

### 基本料金新旧比較

| 区 別 |     | 新      | 旧      |
|-----|-----|--------|--------|
| 単 独 | 事務用 | 1,150円 | 1,000円 |
|     | 住宅用 | 800円   | 700円   |
| 共 同 | 秘話式 | 事務用    | 980円   |
|     |     | 住宅用    | 850円   |
|     | 普通式 | 事務用    | 680円   |
|     |     | 住宅用    | 600円   |
|     | 事務用 | 750円   | 650円   |
|     | 住宅用 | 520円   | 460円   |

(注) 8分は、日割計算で請求させていただきます。

### あなたの電話からの新旧通話料金比較

(3分間または6分間通話した場合)

| 通話先   | 3 分 |    | 6 分 |    |
|---|-----|----|-----|----|
| 区 別   | 新   | 旧  | 新   | 旧  |
| あなたの局区内                                     | 7円  | 7円 | 14円 | 7円 |
| 沼津・三島・伊豆長岡<br>裾野・三津・函南の各<br>局相互間            | 7   | 21 | 14  | 35 |
| 熱海・伊東・御殿場・<br>富士・修善寺大仁・小<br>田原などの区域への通<br>話 | 21  | 21 | 35  | 42 |

(4) 大型公衆電話からは

三分以上通話もOK

大型の青、赤電話からの市内通話は今まで三分で切れましたが、十円玉二枚以上入れておけば三分以上お話しができます。なお、これまで三分打切りの三十秒前になる「ドミソ」の予報音はなくなりますからご注意ください。

(5) 基本料が変わります

最低の料金（三分ごとに七円）で通話できる範囲が拡大されたことにより、基本料金も別表のようになります。

## 8月8日から新しい電話料金で

— 7円でグーンと広くかけられる—



## のみもの

### 消費生活研究が調査

これから暑い暑い日が続きます。暑いときに冷たい飲みものはじつにうまいものです。

そこで、消費生活研究会（富岡 孝会長、会員四十人）では、このほど清涼飲料水について調査を行いましたのでその結果をお知らせしましょう。消費生活研究会は昨年五月発足、健康で明るい家庭生活ができるよう、県下の消費者団体と密接な連絡をとりな

がら学習、必要な知識の修得活動、PR（今回から広報十五日号で）を行っています。お問合せは消費者研究会、電話 二・三五八三へどうぞ

### ▼清涼飲料とは

ジュース、コーラ、サイダー、乳酸飲料、ドリンク剤

### ▼表示をよく確かめて

製造年月日、製造業者、原材料、添加物の有無など

### ▼表示の場所は

ビンⅡ王冠、ラベル  
カンⅡよこに  
袋入りⅡ裏面に

### ▼買うときには

## 果汁飲料の分類

| 品名         | 果汁含有率    |
|------------|----------|
| 天然果汁       | 100%     |
| 果汁飲料       | 45       |
| 果汁入り清涼飲料   | 30.20.10 |
| 果汁入り濃厚シロップ | 35       |
| ネクター       | 50       |

- ・ジュースとは、天然果汁百割のもの。
- ・果汁率の低いものは栄養なし。
- ・どれも糖分が多く、添加物が多くありました。
- ・人工甘味料はどの製品にも添加されていませんでした。
- ・極端な格安品には注意しましょう。



## 子ども用プールには 必ず親がつきそって

石脇にある子ども用プールは、ご存知ノ 無料、お子さんが自由に入って遊ぶことができます。しかし、小さなお子さんだけでは心配です。必ず保護者がつきそって遊ばせましょう。

## 表示を調べた実際

表示をよく見てよいものを選び、子どもには特に注意を

| 表示内容        | 果汁 | 砂糖 | 香料 | 酸味料 | 着色料 | ブドウ糖 | 重曹 | カメラル | 天然フェン |
|-------------|----|----|----|-----|-----|------|----|------|-------|
| 品名          | 果  | 砂  | 糖  | 香   | 料   | 酸    | 味  | 色    | 料     |
| コーラー        | △  | △  | △  | △   | △   |      |    |      |       |
| ファンター       | △  | △  | △  | △   | △   |      |    |      |       |
| ネクター        | △  | △  | △  | △   |     |      |    |      |       |
| 三ツ矢サイダー     | △  | △  | △  | △   | △   |      |    |      |       |
| リボンシトロン     | △  | △  | △  | △   |     |      |    |      |       |
| (アオハタ)      |    |    |    |     |     |      |    |      |       |
| ジュース(雪印)    |    |    |    |     |     |      |    |      |       |
| 粉末ジュース      | △  | △  | △  | △   | △   | △    | △  |      |       |
| マスカットソーダー   |    |    |    |     |     |      |    |      |       |
| 粉末ジュース      | △  | △  | △  | △   | △   | △    | △  |      |       |
| イチゴシトロン     |    |    |    |     |     |      |    |      |       |
| 粉末ジュース      | △  | △  | △  | △   | △   | △    | △  |      |       |
| オレンジソフトドリンク |    |    |    |     |     |      |    |      |       |
| 粉末ジュース      | △  | △  | △  | △   | △   | △    | △  |      |       |
| グレープ        |    |    |    |     |     |      |    |      |       |
| 粉末ジュース      | △  | △  | △  | △   | △   | △    | △  |      |       |
| ハイネ         |    |    |    |     |     |      |    |      |       |

・サッカリンの使用は昭和48年11月1日より禁止されます

## 子どもを守ろう

いよいよ本格的な夏がやってきました。夏休みも近づき、子どもたちは、海に山に楽しい計画でいっぱいでしょう。

しかし、夏は犯罪の多くなる季節です。とくにこの時期は、子どもの不良化や水の事故、痴漢などいろいろな事故が起きています。

### 子どもを性犯罪から守ろう

十三歳未満の幼い子どもが最もねらわれやすくなっています。被害にあった時間は学校や塾などの往復、戸外で遊んでいる正午から六時までが多く、最も気をつけなければならぬ時間帯となっています。また、甘いことばで誘われやすい人目のつかない場所でのひとり遊びが最も危険です。

そこで、家庭でのしつけをしつかりしていただき、子どもがどこで遊んでいるか気をつけ、保護者が同伴、おそいときは確かめたり、また、不似合な子ども連れで様子がおかしいときは一〇番へ通報を。

## ヤングコーナー

# 3行アンケート

このページではズバリ聞いて、ズバリ答えていただきます。今回は土と汗に青春をかけているたくましい「4 Hクラブ」の方に登場していただき「のうぎょう」を中心に答えていただきます。

### 室伏輝男（久根 22歳）

庭園樹・花木生産



＊あなたにとって農業とは

いろいろな樹木、苗木の生産に専念することです。同じ仲間と研究や計画を持ち技術交換して、創意工夫した産地形成を図ることです。

＊農業にかける情熱・抱負を

花木、庭園樹など大量生産して、少しでも安く各家庭の庭を緑で飾りたい。そして、住みよい緑の裾野市ができることが私の夢です。

＊あなたにとつての生きがい

たとえ、一本の苗木でも自分の努力に応えて成長してくれた時。各家庭の皆さんに喜んでいただける時はなんとも言えない喜びを感じます。

＊余暇はどのように過ごしますか

地域の青少年活動、消防と地域への奉仕発展と自己練磨の場として参加している。そこで、気持ちの通ずる仲間と話し合うことです。

### 星野とし子（水窪 23歳）

果菜類生産



＊あなたにとつて農業とは

農業は、父、母にとつて大切な職業であり、私も負けていられない責任を感じています。

＊農業にかける情熱・抱負を

農業にかけるなんてものはありませんが、楽しく仕事ができれば良いのではないかと思います。

＊あなたにとつての生きがい

生きがいとはいえませんが、生産のよここびと言ったほうがあてはまります。やはり、良いものができればいいですね。

＊一番幸福と思う時は

幸福だと思ふようなことがあればいいですが。幸福とは、一日一日を充実した生活するという生活態度から生まれるのではないかと思います。

### 渡辺武治（富沢 18歳）

根菜類生産

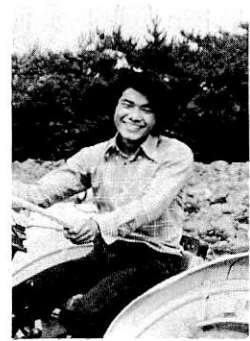

＊あなたにとつて農業とは

農業後継者と言われても半人前以下です。自然を相手に能力と精神力を耐え養い、自由に自分の力を発揮できる職業として大切にしたい。

＊農業にかける情熱・抱負を

「欠かすことのできない食事」その生産を担う者として、土と汗にまみれて働きたい。近い将来、楽園農業の実現を夢見て努力していきたい

＊あなたにとつて生きがいとは

自己で創意創作し、自分の力の鏡が作物の育成に達成させるために、油断なく努力する。そこに、人生の尊さ、価値があるように思います。

＊あなたにとつて楽しみとは

月一度の四Hクラブの定例会で、ユーマアに富んだ話しや笑いのなかで集まることが楽しみです。たまには友だちと車でどこか遠出したい。

### 12日は勤労青少年の日 ホームでも多彩な行事

世界に向かって伸びてゆく、二十一世紀をめざし、日本の若者は日夜奮闘し努力します。

働く若者の福祉はどうなっているのでしょうか。

それを考える日として毎年七月第三土曜日を「勤労青少年福祉の日」として法律で定めました。

本年は七月二十一日が「働く若者の日」として会社においても関係機関でもいろいろ行事があります。

裾野市勤労青少年ホームは、まだ新設されたばかりですが利用者の働く若者がお祭を準備しています。

盆踊り、音楽会、ダンスパーティーに働く喜びとともに余暇の楽しさを友達と共に味わうようにしています。

二十一日には働く仲間のつどい中央大会に七人の代表を初めて送り、県下の人々と交流する静岡市体育館に於ける卓球大会・フォードダンスに参加いたします。

ますます発展する裾野市の働く若者のために市民のみなさまの温かいご理解と、ご声援をお願いいたします。



交通事故防止にもひと役

## 郷土芸能も受継ぐ

堰原―昭和会―

経済の高度成長に伴い、当堰原市にあっても、その発展には目をみはるものがあります。

そして、私たちを取巻く社会の変化、生活の多様化など身近に問題も多く、また将来を考えたとき、いっそうきびしいものがあります。

このような世相にあつて、昭和生まれの我々は、さる昭和四十一年五月、郷土の繁栄につくすことを目的に、相互理解と融和をはかり一致団結することを誓った「昭和会」をつくり、現在、いろいろな活動をしています。

「昭和会」の会員は、堰原区に住んでいる昭和生まれの二十歳以上の男子で構成、四十名（役員八名）の会員で会則にそつて運営しています。

## みんなの広場



このらんはみなさんのページです。日ごろお感じになつていらっしゃる意見、ご希望、市政に対するおたずね、随筆や写真の欄にもご利用ください。また、グループを紹介しPRと仲間づくりにもお役立てください。字数はいずれも六百字以内で住所、氏名、年齢、職業を明記して秘書課広報係へお送りください。

我々は若いんだ、若い我々が動かなくてはということ念頭に、区、各種団体等に対しても積極的な協力を惜しみません。

二カ月に一回程度の定例会を開き討論会を含め、講習会、市政を知ろう、など関係者や講師をお願いして勉強しています。

これらの費用は、一人一カ月五百円の会費を徴収し、慶弔を含め予算に基づきまかなつています。

また、会の決定事項、予定などを記載した「会報」もその都度発行しています。

現在、毎月、日曜日の夜、郷土に伝わる「ジャギリ」を受継ぎ、次の世代に残そうと練習に励んでいます。会として、他に同じような趣向の会があれば、ぜひとも交歓したいと思ひますので、ご連絡ください。

よりよい「昭和会」にしようといふ一丸となつてがんばつていきます。

会長 渡辺一義



## ▲自然に親しもう

それには自然を大切に

## ▼観光地マナー

ゴミは持ちかえりましょう

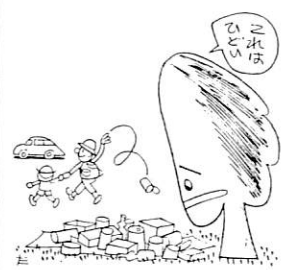

## すその図書館

### 今月の短歌会

・紫陽花の色増し風にゆるる朝衣  
替せし学生通る 渡辺たへ  
・黄砂吹く視界の中に遙かなる満  
州の春の幻影をみる 富岡 殖  
・御社の朝の参道掃きおれば鳥居  
のもとになづな花咲く 高橋たけ

・さざ波の寄する砂浜にほされた  
るさくらえびの赤の艶やかな色  
江森末佐  
・胃を切りし妹が今日はにこやかに  
庭に出て来て姉らと語る 飯塚正己

・卯の花は今年も咲けり他人の住  
む生家の見ゆる切通し坂に 北上カツラ  
・山がかる裏庭に繁る杉の秀に藤  
房垂るる家を訪ねし 永田民代

・久々に我が家の門にたたずめば  
花すでに散りて青葉繁れり 服部きよ子

・溪流のしぶきにぬれて糸たるる  
背な五月の陽はゆたかなり 大庭たま子

・みどり子に乳あたえつつあしら  
えば乳首はなして我が方に向く 小林春野

・いつまでも若くいてねと言ひ添  
えて娘より今日ブラウスを受く 勝又ふさえ

・みちたれるくらしの中にも嫁の  
座のむずかしさありと子は訴う  
る 神戸きよ

・苦むしく武將の墓に詣でしがぼ  
うふらわきしつくばいのあり 松本きよ子

・つり大会トロフィー片手に末の  
子が今日のえ物に花咲かせたり 山本りを

・上皮にナイフあてらる思ひあり  
子らに贈られしかずかずの品 赤木久代

・大木にはいのぼりたる山藤の滝  
津瀬のごと花のさがれる 梶まつえ

・春雨に暮れゆく古都の街々のネ  
オン眺つつわが家を思う 今関佐和

・むかいあひ語る机にひなげしの  
うすき花びら音もなく落つ 鈴木渡一



# 広報カレンダー お知らせ



## 移動県民相談室の ご利用を

私たちのくらしに、悩みはつきものです。

国、県、市役所のしごとに対する不満もあります。

家庭のなかでの心配ごと、身のふりかた、遺産の相続やお金にまつわる争いごと、土地の問題など個人的な悩みもあります。

そうした悩みは、ひとりで解決しようとしても、なかなか解決できないものが多いものです。

そんなあなたに、相談相手になろうというのが、この「移動県民相談室」です。

秘密は厳守されます。お気軽にご利用ください。

## 人口と世帯数

|           |        |
|-----------|--------|
| 48.7.1 現在 |        |
| 世帯数       | 8,090  |
| 人口        | 35,267 |
| 男         | 18,062 |
| 女         | 17,205 |

|        |       |
|--------|-------|
| 前月との比較 |       |
| 世帯     | + 29  |
| 人口     | + 127 |

とき 7月30日(月)

午前10時～午後3時

ところ 裾野市立西小学校

おもな相談内容

■くらしのこと

軍人恩給、遺族年金、住宅の建築  
母子家庭やおとしより問題、公害

■しごとのこと

商店や工場の経営、税金、経営資金、農地争い、土地改良

豊かな住みよい郷土を  
つくるために

### 土地と農業を守る 運動を進めよう

生活を潤す緑と青空。新鮮な農産物の安定供給。澄んだ空気や清らかな水を残すために、土地と農業を守る県民運動が展開されています。

最近土地の投機的な買占めや乱開発が大きな社会問題にまでなってきました。田畑や原野など手放す前にもう一度よく考えてみましょう。

■あなたのまわりのこと

ゴミやし尿処理、食品衛生、栄養

病気の予防、健康増進、育児

土木工事のこと

道路や河川、砂防工事、災害予防

復旧、都市計画

■交通事故などのこと

交通事故の補償、示談、交通安全施設、交通安全対策

■法律相談のこと

土地や建物の売買、貸借、遺産相続、財産の分与、離婚問題

土地の買占めや乱開発は、土地所有者であるみなさんの考えで防ぐことができます。先祖から受け

つぎ守り育てた土地も、一たん手放せば二度と手許に戻すことはほと

んどできませんし、売り急いでくやんで

いる例は少なくありません。

この運動を強力にすすめるために

県に推進協議会ができました。近く



また、土地をめぐる問題は、農用地の確保や資金問題、土地取引税金など広範多岐にわたっていますので、これら土地に関するいっさいの相談に必ず、近く市農業委員会の相談窓口がつくられる予定です。

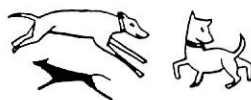

## 不良犬引取り

7月30日(月曜日)

須山支所

10時～10時20分

富岡支所

10時40分～11時

深良支所

11時10分～11時30分

市役所前

11時40分～12時

## 人権法律相談をどうぞ

8月3日 10時から15時

市の公民館 日本間

困っていること相談したいことがありましたらどうぞご利用ください

## 8月5日・第12回市民水泳大会

- 場 所 裾野市立水泳場(石脇)
- 主 催 教育委員会
- 競技方法 タイムレース3位まで賞状と副賞  
参加者には保険がかけられます
- 参加資格 市内に在住か勤務

- 申 込 教育委員会  
小、中学生は保護者の承認を
- しめきり 7月31日まで
- くわしいことは 教育委員会社会教育課  
TEL2—1111番内線87へどうぞ

# すそ口

№. 296—昭和48年

毎月1日、15日発行

発行所 静岡県裾野市役所

印刷所 沼津・不二印刷社



## 真新しいプールで大はしゃぎ

—深良保育園児たち—

市立深良保育園に、このほどアルミ製の幼児プールが完成、園児たちが毎日元気にはしゃぎまわっています。

七月十一日、プールの落成式が午前十時から行われ、渡辺珠美ちゃんがお礼のことばを述べたあと大庭好恵ちゃんが市長さんと仲よくテーブカット、くす玉が割られ園児百二十人がさっそく真新しいプールで大はしゃぎ。このプールは、ひょうたん型でタテ九メートル、横五メートル、深さ五十センチ、濃ブルーとブルーサイドが薄緑の美しいプールです。

(建設にあたっては三菱アルミ社の協力がありました。)

写真上、はしゃぎまわる園児たち、左上、お礼のことばを述べる渡辺珠美ちゃん、左下、テーブカットする大庭好恵ちゃん。

# 「新生活運動協議会が結成」

## わが郷土をひろげて 奉仕の輪をつくる

社会の急激な進展は、反面、人びとの連帯感の薄れ、極端な個人本位の考え方や行動にはいる人も多く、社会生活におけるいろいろなひずみを生じています。しかし、このような社会状況の中にあっても、自発的に郷土の環境づくりに、恵まれない人びとに奉仕しようとする善意の人たちも少くはありません。そこで、社会に奉仕する人びとの輪をひろげ、住みよい郷土づくりをしようと裾野市新生活運動推進協議会ができましたのでご紹介します。



側溝の清掃を行う関東団地のみなさん

### 裾野市もなかま入り

### 郷土奉仕活動実践都市

全国的な機関である財団法人新生活運動協議会では社会に奉仕する人びとの輪をひろげ、住みよい郷土づくりに貢献する住民の活動を推進するよう、以前から努力しています。同協議会では、本年度全国十五都市を、郷土奉仕活動実践都市として指定し、わたくしたち裾野市も、そのなかま入りを要請されました。そこで、裾野市新生活運動推進協議会が、従前からの生活改善や冠婚葬祭改善などを手掛けてきた関係団

体を中心に結成され、その中の重要部門として、郷土奉仕活動推進委員会を組織いたしました。

現在加盟の団体は次のとおりですが、同協議会では、今後多数の参加申込みを歓迎しています。

区町会・婦人会・市子連・青年会議所・青年会・老人奉仕団

市新生活運動協議会では、次のようなよびかけをします。

### 郷土奉仕活動についてお願い

このたび、わたくしたちのまち裾野市が、国県新生活運動協議会より、郷土奉仕活動実践都市の指定を受け、明るい住みよい郷土づくりを推進することになりました。

裾野市新生活運動推進協議会と郷土奉仕活動推進委員会を結成し、協議を重ねましたが、広く市民の皆様がたのご理解とご協力によらなければ、到底この目的を達成できません。わたくしたちのまちはわたくしたちの手で……市民のひとりひとりが、自主的にかつ積極的な奉仕活動に参加されることによって、はじめて、わたくしたちの市が、物心共に豊かで健康な地域社会として発展するものと信じております。

つきましては、次の事項により、活動の推進を期しておりますので、市民のみなさんが、この活動の趣旨

にご賛同、ご協力くださいますようお願いいたします。

### 記

#### 一、予想される奉仕内容

(1) 生活環境の整備、改善に関するもの……たとえば、道路、空地、河川、公園や公共施設などの清掃美化など

(2) 文化財などの保全、地域文化の継承振興に関するもの……たとえば史跡名勝地、社寺等文化財の清掃補修や芸術文化の保存指導活動など

(3) 教育、青少年育成などに関するもの……たとえば青少年団体の育成、スポーツ、レクリエーション指導など

(4) 社会福祉に関するもの……たとえば、社会福祉施設関係への奉仕や慰問、寝たきり老人、身体障害者等への奉仕など

(5) 各種国県市民運動などに関するもの……各種行事への参加や推進のための奉仕など

#### 二、奉仕のしかた

(1) 奉仕を実施されたグループまたは個人は、次の様式に従い、新生活運動推進協議会事務局へ、ご提出ください。用紙は事務局



黄瀬川の清掃をする有志たち

## 郷土奉仕活動実施報告書

報告者氏名

|                          |    |
|--------------------------|----|
| 年 月 日 曜日                 | 時間 |
| 奉仕事業名                    |    |
| 奉仕場所あるいは対象               |    |
| 奉仕者名<br>団体グループ<br>あるいは個人 |    |
| 参加人数                     |    |

あるいは加盟団体（役員）にあります。やむをえないばあい電

川は心のふるさと

## 黄瀬川に清流を！

話連絡でもけっこうです。  
(2)奉仕する内容によっては、奉仕者への助力も可能です。どうぞご相談ください。また奉仕を希望する団体、個人に奉仕先のお世話もいたします。

(3)その他詳細は、市教委社会教育課内裾野市新生活運動推進協議会事務局へお問合わせください  
(電話②一一一)内線八八  
昭和四十八年七月  
裾野市新生活運動推進協議会

裾野市新生活運動推進協議会の郷土奉仕活動推進委員会は、今年度緊急重要課題として、「川をきれいに

川原での水遊びを思い出されることでしょう。あの楽しかった水浴びはどこかへ行ってしまいました。

統一奉仕活動を実施



川をきれいにする運動

(1)実施期日 八月9日(日曜日)

(2)実施方針

この日を意識して実施することにより、次の運動趣旨の徹底を図る  
◇川からゴミを拾い上げる運動  
団体、地域ごとに、特定の河川の区域を定めて、清掃する。

◇川にゴミや毒水をすてない運動  
①団体、地域ごとに、この日が頂点となるよう、市民の自覚を促がす啓蒙とまいしめあいをする。

②中性洗剤の使い控え運動や、家庭の望ましいゴミ処理方法について、婦人会が主となって推進する

③上流市域外の市民、団体、事業所に協力求め、市内では特に各工場、畜産農家等の注意を喚起する。

明るい緑豊かなわたくしたちのまち裾野市に、清流をよみがえらせましょう。このままでは、黄瀬川を初め、市内の川は死の川となつてしまっています。

毎年夏になれば、成人市民の大半が、今は忘れ去られた幼い日頃の

郷土奉仕活動推進委員会は市民の皆様に次の提唱をいたします。

## 全市若人のどつい 9月7・8・9日に開催

裾野市の全青少年の連帯と進歩を図る第2回若人のどついが、裾野市青少年団体連合会や裾野青年会議所によって、次の日程に従い開催されることになりました。

全日程を通じ、市内青少年のどなたでも参加自由です。成人の方も歓迎、多数おでかけください。

9月7日(金) 19時30分より

講演会 市民会館

講師に有名文化人交渉中

9月8日(土) 19時より

前夜祭 市営グラウンド

市内バンド出演

歌と踊り・フォークダンスの夕べ

9月9日(日) 7時30分より

まちをきれいにする運動

市内名勝、公共地などの清掃美化ならびに美化運動の啓蒙

野外集会 12時より

合唱とフォークダンス・小運動会

団体紹介その他



このページは  
小学校3年生  
程度で編集し  
てあります。

# なつやすみに しらべよう・しろ

## すその市のれきし

昭和二十七年四月一日に泉村（いづみむら）いまのひがし地区）と小泉村（いづみむら）のにし地区）がいつしよになつた。

て、すその町になりました。  
昭和三十一年九月三十日に深良村（ふかから）昭和三十三年九月一日に須山村（すやま）と富岡村（とみおか）がいつしよになりました。

そして、すその町がはってんして昭和四十六年一月一日に市せいをしいて、すその市になりました。



いちばんひくいところ78.5m  
すその市の広さは一三七・八二平方キロメートルで、芦の湖の二十倍ぐらいいす。  
高さは、いちばんひくいところで七八・五メートル、いちばん高いところは二一六・九メートルとなっています。  
長さは、東西二二・五キロメートル、南北二一キロメートルです。

## 芦の湖はどうしてできたの

芦の湖は、かいばつ七二メートルの高さのところにあります。芦の湖はどうしてできたのでしょうか。

むかし、はこね山がふん火したとき、ながれ出したよう岩などが川をせきとめてできたみずうみです。

芦の湖は、北西から南東に長く、広さは七・〇九平方メートル、みずうみのまわりは、二〇キロメートルです。

いちばん深いところは、四三・五メートルもあります。

みずうみにたまっている水はみずうみの底からわきでている水がおもなものだとされています。

芦の湖の水を使っているちいさは、二六・九六平方キロメートルです。ちよ水およびかんがいのための水門があり、水位をちようせつしています。

湖水の水は、みず色、すけてみえる深さは、八メートルから十六メートルです。

水の温度は、山の上にあるみずうみとしては、ひかく的高く

冬も、みずうみの底の温度がせつし四度以下にはなりません。

芦の湖には、九頭竜神（くすりゅうじん）でんせつもあります。

むかし芦の湖は、かみさまのものとて、むやみに近づいたり、けがしたりすることが禁止され、まい年、みずうみの上でまつりが行われました。

今でも湖水祭（こすいさい）といって、七月三十一日にまつりが行われています。

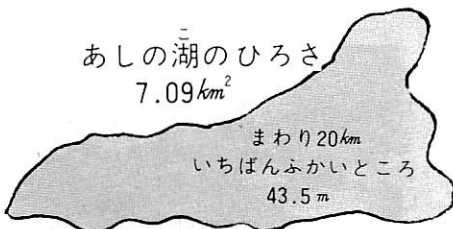

## カレンダー〈夏休み計画表〉

| 23日<br>(木) | 24日<br>(金) | 25日<br>(土) | 26日<br>(日) | 27日<br>(月) | 28日<br>(火) | 29日<br>(水) | 30日<br>(木) | 31日<br>(金) |
|------------|------------|------------|------------|------------|------------|------------|------------|------------|
|            |            |            |            |            |            |            |            |            |
| 度          | 度          | 度          | 度          | 度          | 度          | 度          | 度          | 度          |
|            |            |            |            |            |            |            |            |            |

カレンダーの使い方  
はじめのところのように毎日つけましょう。印のいみは、はれ あめ 夕だち。八月十四日からのカレンダーは、つぎのこうほうにのります。

# 300号記念

この広報がみなさんの家庭で実際にどのように読まれ、利用されているのでしょうか。  
市民と市政をむすぶかけ橋と自負する広報「すその」も、広く読まれ利用されなかったら価値のないものとなってしまいます。

## あなたと市政をむすぶかけ橋 標語・感想文を募集

「広報すその」創刊三百号を記念して、八月一日から三十一日まで、広報に対する標語と感想文の募集を行います。  
応募されたかたのうち、入選者には賞状と賞品をお贈りします。

ところで、毎月一日、十五日発行の「広報すその」が、各家庭にお届けされたとき、みなさんが広報紙を手にして、まず何から先に目を通すのか、どのようなことにお感じになっているかなど、読みやすく、親しみやすく、市民の手でいうことで広報をよりよいものにするために編集担当者として、もっとも知りたいところです。



▼下のアンケート用ハガキは切手をはらないでポストへ

キリトリセン

### ★ 広報アンケート ★

※該当するところを○でかこんでください。

#### ◆ あなたについて

- ① 性別= 男 ・ 女
- ② 年齢= 10代・20代・30代・40代・50代・60代・70代・80代
- ③ 住所= 東・西・深良・富岡・須山

#### ◆ 広報すそのがお宅に届くのは

- ④ はい ⑤ おそい ⑥ ふつう

#### ◆ 広報すそのを読んでいますか。

- ⑦ 読む ⑧ 読まない ⑨ とくとき読む

#### ◆ 書かれている内容は

- ⑩ もっとやさしく ⑪ 今のままでいい ⑫ もっとくわしく

#### ◆ 月2回の発行日を知っていますか。

- ⑬ 知っている ⑭ 知らない

#### ◆ どんな記事に興味がありますか。

- ⑮ 行政施策の解説 ⑯ 市議会記事 ⑰ お知らせ
- ⑱ 3行アンケート ⑲ みんなの広場 ⑳ その他

#### ◆ 広報すそのへのご意見・ご希望をお書きください。

#### ◆ 市政全般に対するご意見・ご要望をお書きください。

### アンケートをお願いします

このページに印刷してありますアンケート用ハガキに、それぞれお気づきの点やお答を寄せられ、切手をはらずにそのまま郵便ポストに投函してください。

さしあげます  
あなたの写真

毎月二回発行される広報紙に掲載される写真のなかで、あなたや知合いのかたが写されていることがあります。  
掲載されている写真のご希望がありましたら、市役所総務部秘書課広報係までご連絡ください。  
なお、カメラは特にあなたを意識しないで写す場合がありますので失礼をお許しください。

# 広報すその創刊300号

広報紙アンケートにご協力



▼下のアンケート用ハガキは  
切手をはらないでポストへ

キリトリセン

郵便はがき

料 金 受 取 人 払

4 1 0 - 1 1

裾野局承認

1

差出有効期間  
昭和48年  
8月31日まで

(受取人)

裾野市佐野七八四番地の五

裾野市役所秘書課 行

広報すそのをよくしよう

創刊号は、昭和三十一年五月

昭和三十一年五月二十日、「すその町報」として誕生して以来、「広報すその」は過去から未来への大きな流れを、こくこくと市民のみなさんにお知らせして、十月一日号で三百号をむかえることになりました。

「広報は生活の必需品」を合言葉に、さらに読んでいただける広報紙

さて、「広報すその」の長い足あとを振り返ってみますと市の広報紙という枠の中で、堅苦しい一方的な性格から少しでも脱皮して、「少しでも読みやすい、市民の手で」ということをモットーにしてきました。

どのていど読まれるか

しかしながら、果たしてこれが実際に皆さんの茶の間に届いたとき、どのように読まれ、親しまれてきたことでしょうか。このことがつねに編集担当者の大きな問題です。

広報紙は、現在九千八百部印刷、毎月一日、十五日の発行で全家庭にお届けできるよう、各区長さん、組長さんを通してお願いしています。

# ふからようすい 深良用水と

## わたくしたち

むかし、水がとほしかったわたくしたちの町、ほとんどたんぽも



ありませんでした。そして、夏になると日照がつつき、水がたりなくてこまっています。今は、川にはたくさんの方が流れています。たんぽももあります。

これは、今からおよそ三百年も前に、芦の湖の水をわたくしたちの町にひくことができたからです。

これを深良用水といっています。

かりましたが、おおぜいの人びとによって、一千二百八十メートルもの長いトンネルがやっとほられ水を通すことができました。

深良用水はむかし、深良のおおばげんこのじょうという人が、まい年水がたりなくてこまっている人びとのために、芦の湖の水をひくことを考えました。そして水をひくための工事を、とものよえもんという人にしたのみました。

水を通すには、箱根山にトンネルをほらなければなりません。この工事がたいへんでした。

むかしは、かんたんなどうくしかなく、できあがるまで五年もかかりました。

## しぜんの中を

### あるきましよう



県道すそのふじのみや線を上にのぼり、すやま↓ちゅうちゃん牧場↓べっそう地↓ふじさんハイウェイをとおりますとお

もてふじしゅうゆう道路にでます。左がわ

にちゅうしゃ場があり、そばにしぜんゆう歩道とあない図があります。

しぜんゆう歩道は、しぜんのよさをみな

さんというところで、ぬまづえいりんしよがつくりました。

しぜんゆう歩道は、四つのコースがあり、ぜんぶで九キロメートルもあります。

しぜんゆう歩道を歩いてみるときれいな小鳥のなき声があちこちで聞こえます。

しすかだし、とてもすずしく気持ちがいいし、しぜんのままだしとてもうつくしい。

みなさんが歩くのにとてきしています。

この夏休みに、しぜんのかんさつに、体力づくりに、おとうさん、おかあさんにい



## きりとりせん ガンバラナクチャー

| きょうは    | たとえば                         | 8月14日<br>(火) | 15日<br>(水) | 16日<br>(木) | 17日<br>(金) | 18日<br>(土) | 19日<br>(日) | 20日<br>(月) | 21日<br>(火) | 22日<br>(水) |
|---------|------------------------------|--------------|------------|------------|------------|------------|------------|------------|------------|------------|
| きょうの天気は |                              |              |            |            |            |            |            |            |            |            |
| 時の温度    | 度                            | 度            | 度          | 度          | 度          | 度          | 度          | 度          | 度          | 度          |
| きょうの子定は | 朝のうち理科の<br>しゆくだい。午<br>後はプールへ |              |            |            |            |            |            |            |            |            |



# スポット・ニュース

## あすへの始動

### 伝染病隔離病舎完成

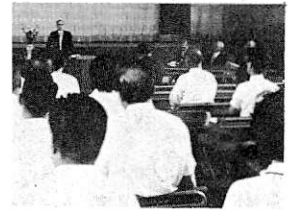
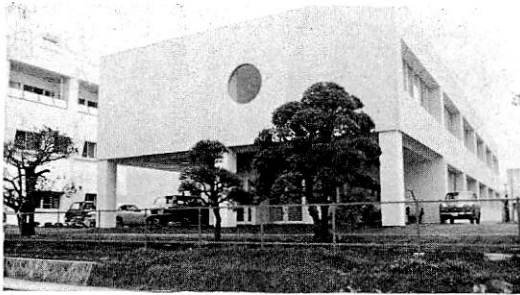

東部伝染病隔離病舎落成式

中駿日赤病院のとなり、静岡県東部伝染病隔離病舎ができあがり、その落成式が七月十七日に行なわれました。

伝染病は集団発生しやすく、広範囲に伝染しますので隔離して手当しなければなりません。また、予防もしなければなりません。

このように、伝染病の広域性と東部地区の中心的伝染病予防施設の必要から、昨年一月に広城市町村圏一部組合を設立し、裾野市、御殿場市、沼津市、小山町の三市一町の協力で、裾野市に昨年の十二月より工事が進められてきました。わたしたち市民にとっては医療体制がより強化されることになりました。

新病舎は、鉄筋コンクリート造り、二階建、延べ面積一、〇五三平方呎、総工費八億八千万円、病床数四十五、検査室があります。

天然林や野生植物が豊富で、自然環境に恵まれている旧須山登山道が、徒歩で山登りを味わえるように整備されることになりました。〃富士山須山登山道を復活しよう〃というこで、七月六日登山道の現地踏査を行いました。調査されたコースは表富士周遊道路から旧登山道に沿って御殿場登山道に通ずるおよそ七キロメートルです。

富士山須山口は鎌倉時代(一二〇〇年)から使われていましたが明治の中頃旧陸軍が登山道を演習場としたため、通行不能になり現在は荒廃されたままになっていました。

登山道は標識を立てたり、下刈

## 山登りに絶好なコース

### 旧須山登山道を整備へ



りされて整備されます。みなさんも自然に親しみ登ってはいかがでしょう。

## 野外活動施設が

### 総合グラウンドに

市総合グラウンドに、このほど野外活動ができる緑の広場ができあがりました。緑の広場は調理場や野外活動ができる施設になっています。

同時に、野球、ソフトボール場しかなかったグラウンドにバレーコートテニスコートもできました。ご利用ください。

申し込み、お問い合わせは市教育委員会社会教育課へ(電話二・一一一内線八七番)おたすねください。

## 第三日曜日

19日は、家庭の日

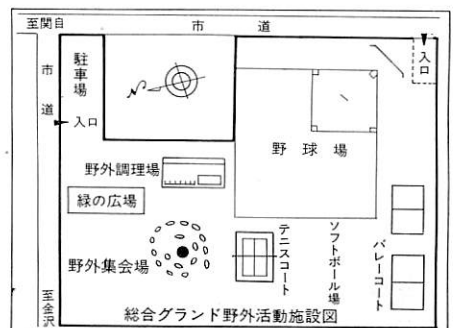



# かけがえのない

# “水”をたいせつに

## ふえる水の 使用量

市の水源は、すべて地下水にたっています。水源井戸から汲み上げられた水は、消毒した後、家庭へ送水されます。

しかし、今年はカラ梅雨々といわれ春から異常に雨が少なかったため、地下水の水位がさがっている一方です。水源の中核となる石脇水源は地域により断水する状態です。

このようなことから、市民のみなさんに不便をかけないように、市では緊急補強工事を急いでいます。みなさんの生活でたいせつな「水」をムダに使わず節水するよう御協力ください。

また、水道の使用量は一年に約二割ぐらいつつふえています。このように水の使用量、つまり売上げがのびることは、普通でしたらありがたいですが、水道の場合は別です。それはふえる使用量を十分に貯える水源を確保し、そして施設の拡張をはかっている必要はありません。

暑くなると水の使用量はぐんとふえてきます。わたくしたちの生活をみても、夏に水をたくさん使うのはごくあたりまえのことで、水道も七



急ピッチの復旧工事

月、八月が一番多く使われています。水道はわたくしたちの生活していく上で欠かすことのできないたいせつな施設です。水をたいせつにムダなく使いたしう。

## 衆院・環境保全特別委に

## 五首長が陳情

今国会に提案された「富士地域環境保全整備特別措置法案」（富士保全法）は、衆議院公害対策委員会と環境保全特別委員会で審議されています。

七月十四日午後五時、同委員会委員一行が富士山周辺の現地視察を終え、御殿場市役所を訪れたので、裾野、御殿場、富士、富士宮

小山の五首長は、富士山ろくの開発状況などについて次のような説明陳情をしました。

富士山の自然保護、地域の環境保全については、昨年六月、裾野

市長を会長とする「富士山の自然と環境を守る会」が結成され、自然保護対策について検討されてきました

しかし、各市町とも開発の歯止めとなる「法律」がないために、強力な規制ができなく、自然環境保全と住民からの突上げの調整は、一自治体の力では限度があります。

そこで強い法の後ろだてが必要というところから、富士山周辺の四市一町の首長が、それぞれの立場から、「富士地域環境保全整備特別措置法」の早期成立を期待している旨の陳情を行いました。

## 夜空をいろどる夏祭り

## 八月十一・十二日

裾野夏祭りが八月十一日（土）、十二日（日）の両日に、五竜ノ滝周辺で打上げ花火を中心に木遣り、シヤギリ、盆踊りなどが盛大に行われます。家族おそろいで夏の夜をお楽しみください。

当日は、五竜ノ滝周辺は車輛通行止めになり、駐車場がありません。



夏まつり



ヤングコーナー

# 3行アクト

このページではズバリ聞いて、ズバリ答えていただきます。今回は前号に続き農業に青春をかけているたくましい「4Hクラブ」の方に登場していただき、「農業」を中心に答えていただきました。



飯塚 芳正 (麦塚23歳)

施設、露地野菜生産

◆あなたにとって農業とは

自分にとって農業とは生活する為の職場であり、自分の持っている技術、土地を最大限に生かせる場である。

◆あなたが農業にかける夢は

現在の経営は面積も少ないので楽ではない。技術を生かして集約的栽培で農業所得の向上を目ざして、経営の安定を計りたい。

◆これからの裾野市の農業は

無秩序な乱開発と公害により農業がやりにくくなっている。裾野市の農業が生きる道は、農業後継者の育成と都市計画法などによる農地の確保であると思う。

◆今年の夏はどのように

今年の夏は自分にとって大きな転期である。この転期に自分の経営を再検討してみたい。時間の許すかぎりおおいに遊びたい。



宮崎 清士 (須山24歳)

養 豚 業

◆あなたにとって農業とは

一つの職業であり、現在日本人の心のふるさとと言われている農業を同じ仲間と一生の仕事にしたい。

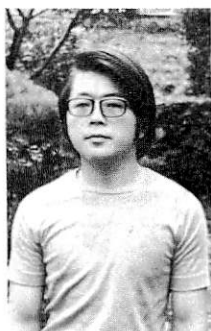

磯部 邦夫 (御宿19歳)

プロライ、ぶどう生産

◆あなたにとって農業とは

生活するためにやっているのが私の本音です。自分で自由に発揮できるのでおもしろい職業だと最近わかってきました。

◆あなたが農業にかける夢は

現在の協同経営を成長させ、一つの生産にとまらず多方面の生産をしていきたい。

◆これからの裾野市の農業は

現在の農業形態から、市全体が観光農業に変わっていくのではないかと思います。

◆「世代の断絶」についてあなたは

それほど感じませんが、やはり時代の流れが早いので流れについていけない人との差のあらわれと思います。

◆あなたが農業にかける夢は

とにかくいつも自分の経営を把握していきたい。それができたら自分の実力の限界まで経営規模を増していきたい。

◆これからの裾野市の農業は

現在さかんな芝、野菜、畜産など今後も伸びると思います。米は転作農家が増えているので大きく減るのではないかと思います。

◆余暇をどのように過ごしますか

いつも専門書や雑誌を読むことが多いですね。時々バチンコやボーリングにかけます。

## 49年度市職員申込は、9月10日～9月30日まで

◆申 込 み……市役所総務部人事課

◆募集人員……①一般事務職10人 ②保母職7人  
③消防職2人

◆受験資格……昭和25年4月2日から昭和30年4月1日までに生れた者(昭和49年高校卒業見込みの者は昭和31年4月1日までに生れた者)

◆試験日時……昭和48年10月21日(日曜日)

教養試験を高校卒業程度において行う

◆申込書と受験票……人事課に用意してあります。

申込用紙を郵便で請求するときは40円切手をはり、あて名を明記して返信用を必ず同封して

◆くわしいことは人事課(電話2-1111番(内線41)へどうぞ



## みんなの広場

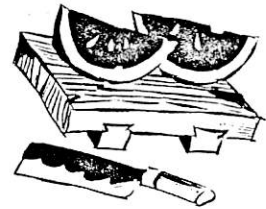

このらんはみなさんのページです。日ごろお感じになっているご意見、ご希望、市政に対するおたずね、随筆や写真の欄にもご利用ください。また、グループを紹介しPRと仲間づくりにもお役立てください。字数はいずれも六百字以内で住所、氏名、年齢、職業を明記して秘書課広報係へお送りください。

## こわしたら戻らない自然

ガラガラ照りつける大陽に、真夏を感じる今日この頃、裾野市民となつて三ヶ月余が過ぎました。

いろいろな失敗を重ねながら過ごしてきました。

そして、少し落ち着いてきた今になつて感じたことがあります。

今まで生まれて育つた所を出たことのない私が飛びこんだ世界。最初は仕事も家事もと大忙がしで、たとえばお買物一つでも右も左もわかりませんでした。お米は？、お酒は？何もかも一から教えてもらいながらまわりの人たちの親切な思いやりで

私が生まれた所は、漁港で有名な焼津市。小学校に通う頃は少し歩いた所に田んぼがあり。春には麦の穂が揺れ、田植え、イネ刈りと移り過ぎ、鳥も身近にみる事ができたり川もまだきれいでした。

しかし、今は田畑があった所に家が立並びスズメさえもみかけません狭い道を車が激しく行き通つて川は魚の加工場の排水で汚れ、悪臭を放っています。

ずい分発展したものだと思ふと同時に、不自然さに今気づき驚いています。



(若者の心は一つ、バンド演奏を)  
楽しむ勤労青少年

茶畑  
伊沢喜美(24)

裾野には、まだ緑も多く家のまわりに鳥もたくさんみかけられ、空気もきれいです。でもあと何年か過ぎると、裾野も家並みとコンクリートで埋まり、鳥のさえずりさえ聞けなくなつてしまふのでしょうか……。

雄大な富士山を背にこの美しい自然は何にもかへがたい裾野の財産と思います。このきれいな空気や緑を大切に考えて、そのうえで新しい道路や住宅など開発していけたら素晴らしいでしょう。

自然は一度壊したら、元へ戻すのは困難だといふます。自然を優先していつまでもこの環境を大切に裾野市の将来を一市民としてみつめたい。

## すその図書館

### 今月の俳壇

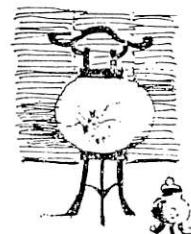

- ・機上より遙かにのそむ雪解富士 青嶋雅子
- ・紫陽花の色変わりゆく定めかな 近藤床湖
- ・家族皆出て梅落すにぎやかさ 杉山宏風
- ・もめ事の知らせを受くる梅雨深し 足立みさ

## 働きがいと

### 生きがい

七月の第三土曜日のク勤労青少年の日々は働く若者がりっぱな職業人になろうという意欲を高めようとする日です。七月二十一日のこの日、市青少年ホームではフォークダンス、社交ダンス、歌声の会など多彩な行事が行われました。

- ・夏至の日や声をひそめし雨蛙 梶まつえ
- ・隙穴を埋め植えけり南瓜苗 森本雅堂
- ・絵画めでてお茶一服に梅雨のひま 山本朝子
- ・生うけし業の深さよ羽拔鳥 杉山直女
- ・休日や青梅の又落つる音 鈴木芳子
- ・贈られし新茶に故人偲びけり 鈴木竹風
- ・花菖蒲ほかに白の昏れのこり 永田民代
- ・旅還し出雲大社の夏木立 服部満寿代
- ・栗の花薄よこれたり屋根の上 杉本喜代子
- ・着こなして若さあふれる紺浴衣 浅川ふさ
- ・代を掻く夫にかくれてはだけ乳 杉本梢花
- ・一服の冷茶賜り風そよぎ 土屋ヒナ子
- ・菖蒲田へ杭古り段の路展く 富岡雪下紅
- ・抜き捨てし十葉が香や月濁り 赤木久代
- ・背を丸め十葉を干す嬸かな 渡辺たへ
- ・選者吟 勝又一透
- ・洗場に花をあげたる鴨足草



広報カレンダー  
お知らせ

健康相談をどうぞ

おとなと赤ちゃんの健康相談をご利用ください。

▽8月8日、21日 10時～15時まで 健康相談室

▽8月14日 13時～15時まで 須山農民研修所

▽8月15日 13時～15時まで 深良支所

▽8月23日 10時～15時まで 関自厚生会館

▽8月24日 9時30分～11時30分 富岡公民館

家族計画相談

▽8月27日 10時～15時まで 健康相談室



もよりの会場で  
必ず受けましょう

赤ちゃんの予防接種

▽第一期【百日せき・ジフテリア・(破傷風)】混合予防接種を別表の日程により3回式で行ないます。  
該当する赤ちゃんは、昭和47年7

8月の休日在宅医

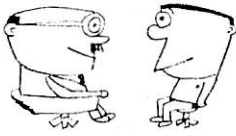

5日 佐藤 医院 電話2・1560番  
12日 木宮小児科医院 電話2・1487番  
19日 勝又外科医院 電話2・0628番  
26日 遠藤 医院 電話7・0533番  
9月2日 原 医院 電話2・1330番

月1日より昭和48年1月31日までに生まれた赤ちゃんです。

▽第二期(追加免疫)

初回免疫が完了して、一年から一年半すぎた赤ちゃんで今回は一回だけ受けてください。

注意事項

▽病弱者、有熱者は前日医師に相談してから受けてください。

※母子手帳は注射の都度持参してください。

▽予防接種日程表

図書館

8月の行事予定

4日(土) 図書館9時集合

野の草の名まえをおぼえましょう

・小学生はだれでも参加できます

・指導してくれる先生は

大庭景申先生

5日(日) 俳句会 13時から

12日(日) 短歌会 13時から

19日(日) 文学講座 13時から

「漢詩と俳句」

講師 高林理三郎先生

| 地区   | 第1期・第2期 |       |       | 時間          | 会場     |
|------|---------|-------|-------|-------------|--------|
|      | 1回      | 2回    | 3回    |             |        |
| 西    | 8月7日    | 8月28日 | 9月18日 | 13.30～14.30 | 健康相談室  |
| 富岡須山 | 8月8日    | 8月29日 | 9月19日 | 13.30～14.00 | 富岡公民館  |
|      |         |       |       | 14.30～15.00 | 研修センター |
| 深良関自 | 8月9日    | 8月30日 | 9月20日 | 13.30～14.00 | 深良支所   |
|      |         |       |       | 14.30～15.00 | 関自診療所  |
| 東    | 8月10日   | 8月31日 | 9月21日 | 13.30～14.30 | 健康相談室  |

裾野米穀商組合が

老人福祉に4万円を寄附

裾野米穀商組合(中川精二組合長ほか21人)は、7月18日、お年よりの福祉に使って欲しいと4万円を福祉事務所によせられました。市では老人福祉センターにお年よりのための運動用具を備えつけることにしています。

郵便局だより

あて名はしつかり



★あて名は正しく書きましょう。

★お便りには郵便番号を郵便番号は住所の一部です

・団地あては必ず棟番号と室番号を明確に

・同居の場合は肩書きを

★お宅に表札と郵便受箱

・郵便受箱は規格品が郵便局窓口にあります。

★転入、転出の際は必ず郵便局へ申し出ましょう

・毎年多数の迷子の郵便があります  
せつかくの便りを泣かせないでください。

郵便外務員募集

くわしくは、郵便局(電話2・0626)にお問合せください。

お詫びして訂正

七月十五日号九ページ、表示を調べた実際の表のうち、コーラにはカラムル、天然カフェインの欄に△が入り、ネクターは果汁欄に五十%、ジュース(雪印)果汁欄に百分がそれぞれ入ります。

報 廣

8 月 15 日

すそ口

№. 297—昭和 48 年

毎月 1 日、15 日 発行

発行所 静岡県裾野市役所

印刷所 沼津・不二印刷社

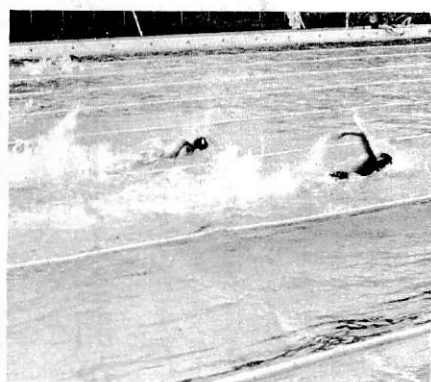
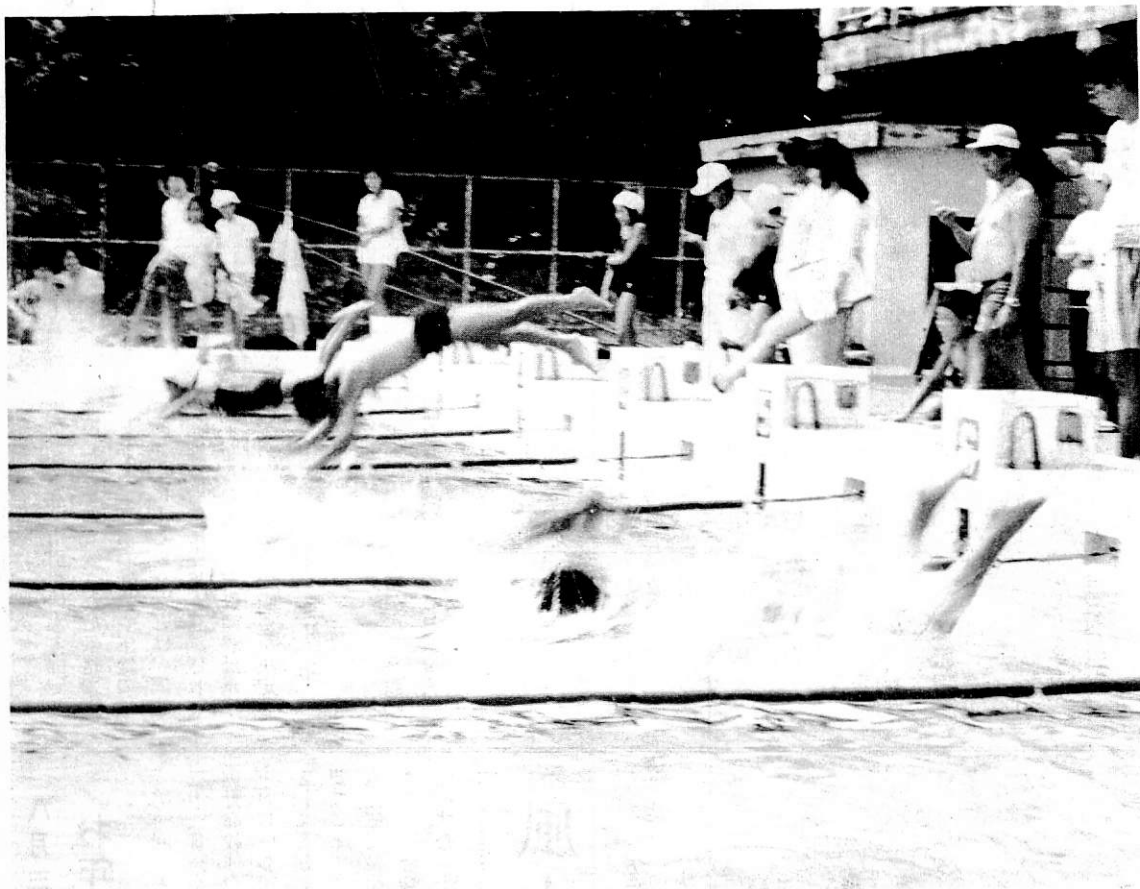

## 12の大会新生まれる

第12回市民水泳大会 — 5 日 —

おかあさんも力泳

第十二回、市民水泳大会は五日、市民プール（石脇）に二百十人が参加して行われ、三十一種目中大会新十二という好記録が生まれました。

今大会でとくに、緑町では三十代のおかあさんも出場するなど文字通り、地域ぐるみ親子で体力づくり、富岡、深良地区では先主が自主的に子どもの健全育成のために子どもたちを引率するなど、子どもからおとなまで幅の広い大会で、今後の発展が大いに期待される市民水泳大会でした。記録は四Pに掲載。

# 不動産取得税のしくみ

## 税金は住宅を建てたとき

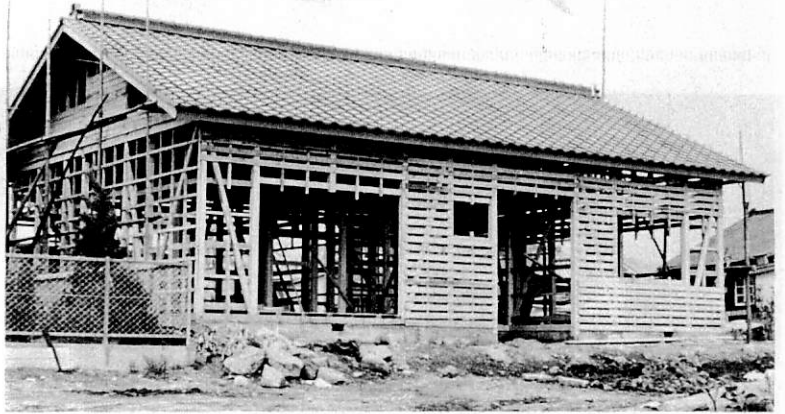

不動産取得税は、土地や家屋などの不動産を取得したときにかかる税金です。

取得とは、不動産についての所有権を得ることをいいますので、登記の有無、有償、無償の別を問いません。

通常所有権は売買、交換、贈与、現物出資、建築などで取得します。

### ●税率と税額

不動産の価格×3割＝税額

### ●不動産の価格

(課税の基準となる価格)

なお、不動産を相続によって取得した場合や土地区画整理事業によって替地を取得したときなどは非課税となります。

### ●免税点

土地、家屋の価格が次の金額に満たない場合は課税されません。

| 区分 | 取得原因       | 免税点  |
|----|------------|------|
| 土地 | 売買、贈与、交換など | 10万円 |
| 家屋 | 建築(新、増、改築) | 23万円 |
|    | 売買、贈与、交換など | 12万円 |

### ●課税の特例

いろいろな特例がありますが、住宅を建築した場合の特例は、次のとおりです。

八月三十一日裾高体育館で

## お年寄りのスポーツ大会開かる

第一回老人スポーツ大会が八月三十一日(金曜日)午前九時から裾野高校体育館で行われます。

おじいちゃん、おばあちゃんにとっても運動することはとても必要なことです。そこで、いつまでも元気で長生きしようと、市老人クラブ連合会と市が主催して、市内に住む六十歳以上のお年寄りに

参加を呼びかけ玉入れ、球送り、交通安全、アベック競争、血圧測定など六種目を行います。

なお、このスポーツ大会は一人一種目、市内の老人クラブを東三、西三、深良二、富岡三、須山一の十二ブロックに分けてのブロック対抗。

## 風水害に備えよう

万に備えて



ふだんの心構えを

我が国は、台風、低気圧、前線などの気象現象によって、毎年大きな災害を受けています。

当市においても、台風災害とともに集中豪雨による土砂崩れや公共施設、農業施設や農産物の被害など多くの災害が発生しています。

また、いつ大きな災害が起こるか分かりませんから国、県、市などでは、いろいろな防災対策を実施、災害に備えています。

しかしながら、災害から身を守るためには、市民のみならず一人一人が災害に対する十分な知識をもち、いつ、どこで災害にあつて

## 49年度市職員を募集

募集期間 9月10日～9月20日まで

- ◆申込み……市役所総務部人事課
- ◆募集人員……①一般事務職 10人  
②保母職 7人  
③消防職 2人  
④幼稚園教諭 4人
- ◆受験資格……昭和25年4月2日から昭和30年4月1日までに生まれた者  
(昭和49年高校卒業見込みの者は、昭和31年4月1日までに生まれた者)
- ◆試験日時……昭和48年10月21日(日曜日)
- ◆試験方法……教養試験を高校卒業程度において行う
- ◆受験手続……①申込書、受験票は人事課に用意してあります。  
申込用紙を郵便で請求するときは、40円切手をはり、あて名をはっきり書いて返信用封筒を必ず同封してください  
②申込用紙には、必要事項を記入して直接提出してください。  
受験票の裏面には申込書の持参、郵送を問わず、必ず10円切手をはってください。  
郵送による申込みの場合には封筒に「試験申込」と朱書きしてください。
- ◆くわしいことについて知りたいかたは人事課(電話) 2-1111番 内線41) へどうぞ。

### 水道業務員(工手)募集

水道業務員を若干名募集しています。申込みをされるかたは、履歴書に写真をはり、健康診断書を添えて市役所人事課に申込みをしてください。

① 住宅を建築した場合(新築建売住宅の購入を含む)は、その住宅の価格(課税の基準となる価格)から、一戸につき二百三十万円が控除されます。

なお、アパートのように何世帯も入居できるような場合には、その区切られた一戸ごとに二百三十万円の控除が受けられます。

② 土地を取得した人が土地を取得した日から二年以内にその土地の上に住宅を新築した場合、または土地を取得した日前一年の期間内にその土地に住宅を新築した場合には、その土地の取得に対して課

税された不動産取得税から次のうちいずれか高い金額が減額されます。

③ 一五〇万円×三割  
④ 土地一平方メートル(新築住宅の床面積が二倍へ二百平方メートルが限度)×三割この場合は、財務事務所に申出ていただくこととなります。

なお、土地を取得した日から二年以内にその土地に住宅を新築することが確定であると認められるときは、申告により、その取得の日から二年以内の期間を限って、前記の減額されるべ

### ◎納税の方法

税金は納税通知書によって、近くの金融機関または郵便局などに納めてください。

### ◎申告書の提出

申告書は不動産を取得した日から十日以内に不動産が所在する市町村長を経由して(用紙は財務事務所に備えてあります。)財務事務所に提出しなければなりません。

金額について徴収の猶予を受けることもできます。

も十分に対処できるような心がけておくことがたいせつです。  
台風シーズンの前に、次のような点に注意して災害に備えましょう。

#### △日ごろの心がけと準備

- ▼ラジオ、テレビなどで気象情報や防災上の注意事項をよく聞く
- ▼住居付近の地形からみて、どのような災害が起こりやすいか災害が起こった場合の安全な避難場所、避難経路などを確かめておく。
- ▼停電に備えて懐中電灯、トランジスタラジオなどを備えておく

(電池は新しいものに)

- ▼家族各人の氏名票を作っておく(住所、氏名、生年月日、年齢、血液型などを記入したもので水にぬれてもよいもの)

大雨が降りつづいたり、テレビラジオなどにより集中豪雨などの情報があった場合

- ▼河川の近くに住んでいる人は川の水かさに注意する。
- ▼がけの近くの人は、特にがけ崩れに注意する。

- ▼避難するときは携行品を準備
- ▼飲料水と二食程度の食糧を準備
- ▼浸水のおそれのある地域は、家財道具を台の上や二階へ移すなど、出水に備える。
- ▼子どもを背負ったり、浸水地帯を避難するときの帯やロープを用意する。

#### △避難するときの注意

- ▼電気、ガスなどの火の始末と戸締りを確実にする
- ▼老人、子ども、病人などは早めに避難させる
- ▼回り道でも、最も安全な道順をえらんで避難する
- ▼服装は行動しやすいように軽装なものにし、持物は最少限にとどめる



# 第12回市民水泳大会記録

| 種 目 名            | 氏 名         | 分秒(タイム) | 備 考 |
|------------------|-------------|---------|-----|
| 小学校4年女子19m平泳ぎ    | 神谷多津子 (富一小) | 21.6    | 新記録 |
| 小学校4年男子19m平泳ぎ    | 斎藤 (富一小)    | 20.0    |     |
| 小学校4年女子19m自由     | 稲吉久乃 (深小)   | 16.2    |     |
| 小学校4年男子19m自由     | 池内親次 (東小)   | 15.8    |     |
| 小学校5年女子50m平泳ぎ    | 坂田みゆき (富一小) | 56.0    |     |
| 小学校5年男子50m平泳ぎ    | 鈴木英幸 (富一小)  | 55.1    |     |
| 小学校6年女子50m平泳ぎ    | 木村直子 (富一小)  | 45.0    | 新記録 |
| 小学校6年男子50m平泳ぎ    | 柏木隆司 (東一小)  | 51.9    |     |
| 中学女子50m平泳ぎ       | 井上よし子 (富中)  | 57.2    | 新記録 |
| 中学男子50m平泳ぎ       | 伊藤康彦 (西中)   | 50.4    |     |
| 一般女子50m平泳ぎ       | 江森時江 (緑町)   | 1.10.4  | 新記録 |
| 一般男子50m平泳ぎ       | 浜尾五郎 (石脇)   | 45.0    |     |
| 小学校5年女子50m自由     | 杉山めぐみ (富一小) | 44.05   |     |
| 小学校5年男子50m自由     | 稲吉達也 (深小)   | 38.4    | 新記録 |
| 小学校6年女子50m自由     | 中村奈々子 (富一小) | 41.0    | 新記録 |
| 小学校6年男子50m自由     | 西川三郎 (富一小)  | 37.1    | 新記録 |
| 中学女子50m自由        | 田島真優美 (西中)  | 37.0    | 新記録 |
| 中学男子50m自由        | 赤松重雄 (西中)   | 43.5    |     |
| 一般男子50m自由        | 遠藤嘉四郎 (富一小) | 30.6    | 新記録 |
| 小学校5年男子100m平泳ぎ   | 勝又孝俊 (深小)   | 2.37.4  | 新記録 |
| 小学校6年男子100m平泳ぎ   | 野田宏 (深小)    | 2.15.3  |     |
| 中学校男子100m平泳ぎ     | 藤森郁夫 (西中)   | 2.02.3  |     |
| 小学校5年男子100m自由    | 稲吉達矢 (深小)   | 1.38.2  | 新記録 |
| 小学校6年男子100m自由    | 井上悟 (深小)    | 1.41.5  |     |
| 一般男子100m自由       | 桜井隆 (舞台団地)  | 1.24.8  |     |
| 小学校5年女子(200mリレー) | 深良 Aチーム     | 3.17.4  |     |
| 小学校5年男子(200mリレー) | 深良 Aチーム     | 3.04.3  |     |
| 小学校6年女子(200mリレー) | 富岡 チーム      | 2.56.8  |     |
| 小学校6年男子(200mリレー) | 富岡第1小Aチーム   | 2.47.0  |     |
| 中学校男子(200mリレー)   | 西中 チーム      | 4.06.0  |     |
| 人生航路(400m)       | 緑町 チーム      | 6.11.0  | 新記録 |

## ソフトボール (須山中)



## 県大会に

### 中学校総合体育大会

中学校総合体育大会(八月二

三日)に当市から五種目十一チー

ムが出場、ソフトボールで須山中学

が二位、卓球の女子個人で竹折ゆり

香さん(西中)が県大会に出場する

ことにになりました。県大会での活躍

が期待されます。

〈卓球〉

・団体▼男子②裾野西 ▲女子①

裾野西

・個人▼男子①杉山伸幸 藤森

康行組(裾野東)②杉山利美 鳥沢

敏之組(裾野西) ▼女子②小池千

代子 二村由子組(裾野西)

・団体▼男子②裾野西 ▲女子①

裾野西

・個人▼女子①竹折ゆり香(裾

野西)

・団体▼男子②裾野東 ▼女子

野西)

・個人▼男子②裾野東 ▼女子

野西)

### 〈野球〉

・一回戦 裾野西9-0小山 須

山9-8原里

・二回戦 富岡12-7裾野西 須

山2-9長泉

・決勝 富岡10-4長泉

〈ソフトボール〉

・一回戦 裾野西10-0御殿場西

裾野東13-0御殿場 須山24-1原

市壮年ソフトボール大会

岩波チームが優勝

大会は七月二十九日と八月五日の両

四十八年度、市壮年ソフトボール

大会は七月二十九日と八月五日の両

四十八年度、市壮年ソフトボール

大会は七月二十九日と八月五日の両

四十八年度、市壮年ソフトボール

大会は七月二十九日と八月五日の両

大会は七月二十九日と八月五日の両

里

・二回戦 裾野西11-1清水 深

良13-1北郷 裾野東24-4富士岡

須山11-1長泉

・準決勝 深良9-8裾野西 須

山19-9裾野東

・決勝 須山15-1深良

〈バレーボール〉

・男子②富岡 ▼女子②富岡

・決勝 須山15-1深良

・男子②富岡 ▼女子②富岡

・決勝 須山15-1深良

・男子②富岡 ▼女子②富岡

・決勝 須山15-1深良

・男子②富岡 ▼女子②富岡

・決勝 須山15-1深良

・男子②富岡 ▼女子②富岡

・決勝 須山15-1深良

・男子②富岡 ▼女子②富岡

日三会場、各地区の予選を勝ち抜いてきた十四チームが出場して行われ、岩波チームがみごと優勝しました。結果は次のとおり。

### 〈一回戦〉

町震4-0今里 石脇3-2公文

名二区 三菱14-6上原 堰原16-

8矢崎 天理町4-2入谷 佐野二

7-6須山三区

### 〈二回戦〉

町震13-2佐野一 石脇14-3三

菱 天理町10-7堰原 岩波3-2

佐野二

### 〈準決勝〉

石脇5-3町震 岩波14-4天理

### 〈決勝〉

岩波6-4石脇

### 個人事業税を

お忘れなく

個人事業税を

お忘れなく

個人事業税を

お忘れなく

個人事業税を

お忘れなく

◆個人事業税第一期分納期は

八月十六日(八月三十一日

税手続をします。

◆口座振替制度をご利用になれば

あなたにかわって金融機関が納

税手続をします。

税手続をします。

# 洗剤表示の例



ゴミの半分が水分？

ゴミは水をよくきって

毎日、家庭からだされるゴミの中身をこそんじですか。ゴミの半分は水分なのです。これでは、いかに最新の技術を誇る焼却炉でも、焼却力が減少してしまいます。ゴミをだす場合は、水をよくきって出すことはもちろん、燃えるもの燃えないゴミを分けてください。

成分……陰イオン系蛍光剤配分  
種類……弱アルカリ性洗剤  
用途……化学繊維用

(食品食器の洗浄には)  
適当ではありません)

使用上の注意……水2ℓに5g

〇〇会社 住所…××市

洗剤のこわさ  
消費者生活研究会だより



洗剤にもいろいろありますが、箱についている「表示」に注意しましょう。

(合成洗剤は、家庭用品質表示法の対象になっていて、包装容器に成分用途がしるされています。)

洗剤のソフト化で  
公害はなくなるで  
しょうか？

ソフトというと手肌にやわらかいという感じを受けますが、ソフトとは、洗剤の主成分(A・B・S)が川に流れ

洗剤を整理すると

洗剤

◎石けん  
(陰イオン系)

-----固形石けん粉末石けん

アルコール系-----モノゲン  
(陰イオン系) エマール等

石 油 系-----  
(陰イオン系) ピンキー  
ハイトップ  
ポピンズ  
ニュービーズ  
ザブ 等

-----非イオン系-----サラット、ベレゲン等

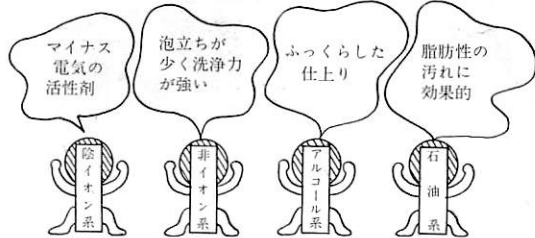

やすいものに切換えることで、これは、メーカーの技術用語であって、一般用語ではありません。

このような誤解をまねくようなメーカーの広告にも問題があるのではないのでしょうか。ソフト化された洗剤を使っても日本の川は短く、完全に分解されることは疑問です。ですから、少しでも害の少ない洗剤を使うよう心がけ私たちの地球を汚さないようにしましょう。

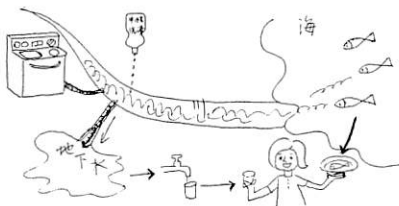

※台所用中性洗剤※

最近、PBCと同じ公害としてさがれています。野菜や果物、食器類を洗いますと皮膚から吸収された場合、PCBの吸収を良くし、コレステロールを上昇させたり、内臓をおかしたり、環境を破壊する原因になるというデータもあります。

日本の水質では、石けん洗い、また油よごれは石けんとお湯の使用できれいになります。

消費生活についてお知らせになりたい方、お問合せは消費生活研究会、電話二局三五八三番へどうぞ。

毎月二十日各地区  
消費者苦情相談日

長い夏休みもそろそろ終りに近づきました。このへんで生活のリズムを整えましょう。

どこのご家庭でも、残り少ない夏休みをおしむようなもてあますような、落ちつかないこのごろです。夏休みがあと十日とか一週間ぐらになると、あれもこれもと、残っている宿題や工作に両親や兄弟たちが動員される風景がみられます。遊んでばかりいたからよと、しかる前に、間近に迫った二学期へのからだの調整と精神的な安定に重点をおいて、落ちついた気持ちで二学期を迎えられるように気を配ってあげてください。

宿題などを全部かたづけしてしまわなければ、あしたからプールに行かせませんよ……とおどかさないうち子どもさんの力でやれる範囲に努力させてみましょう。

(夏休みと宿題)

ヤングコーナー

# 3行アンケート

このページではズバリ聞いて、ズバリ答えていただきます。今回は、「青年スポーツクラブ」のクラブ員の方に登場していただきました。



笠間 みち代 (茶畑19歳)

☑「これからの裾野をどのように買占めで土地がなくなってしまうので、今のうちに土地を確保して計画的に、自然をいかした公園や体育館などをつくってほしいですね。」

☑「今一番やりたいことは

みんなの中心になって青年スポーツ活動をやりたい。青年活動を通じて色々な人と接し、短かいながらもできるかぎりの悔いのない青春を……

☑「これからのあなたはどのように上をみたらきりがないので、平凡な生活でもいいから、みんなから信頼され好かれる人間になりたいですね。」

☑「教育ママ」についてあなたは

塾、勉強もいいけど、しつけが一番大事だと思う。子供をみれば親がわかるように親がしっかりしなくてはいけないと思います。



今関 和子 (佐野23歳)

☑「未来の裾野市について  
愛鷹、富士山麓を乱開発から守り市民が心からいこえるような緑地帯を多く確保しておいて欲しいと思う

☑「これからの青年スポーツ活動は



藤森 守 (深良21歳)

☑「十年後の裾野はどのように

今の調子でいくと、家が建ち並び川がきれいになることはない。愛鷹箱根連山に家が並んでしまえば裾野も都市化して住みにくくなるのでは

☑「今一番やりたいことは

私の趣味の一つであるデッサン、

利用できる施設が市内の各所にできて、活動に参加する機会のない人でも、個人、友人、家族どうしでスポーツを楽しめるように。

☑「今一番やりたいこと

暇と仲間をみつけれ、山に登ったりいっしょに公害や、老人、婦人、住宅問題について考えてみたいと思う

☑「どのような「母親像」に

子供が唯一の生きがいという母親にはなりたくありません。社会とのつながりを持ち、しっかりした自分の生き方をしていく母親が理想像。

似顔絵を書きたい。小学校の頃から書き始めたけど最近書いていないので「天地真理」などを……

☑「勤労青少年ホームができて

あまり知られていないのではないかとと思う。遊び場が一つふえた感じ時々テレビを見たり、木曜日は卓球をやっています。

☑「終戦記念日」どううけとめる

映画をみたりすると悲しいですね二度とやってはいけません。徴兵制度がないことはいいことですが、自衛隊に体験入隊してみたい。

## 急ピッチのさく井工事

異常な水不足に悩む当市では、水不足を解消するため、石脇水源に新しくもう一本のさく井工事が行われています。この井戸は、直径三五〇ミリ、深さ六〇以、水中ポンプ二〇〇ミリ、今月末、完成目標に工事が急ピッチで行われています。

## 広報創刊 三百号 記念

### 標語・感想文を募集

広報すのが昭和三十一年五月に発行されていらい十月一日号で三百号になります。これを記念して、ただいま広報に対する標語、感想文を募集、そしてアンケートをお願いしています。くわしいことは、広報八月一日号をご覧のうえ、みなさんの投稿をお待ちしています。

### 家計簿つけて

### 明るい生活を

・家計簿のあつせん八月二十日までに市役所庶務課へ申込んでください。

(一部七十円)

### 図書館八月の行事の

### 一部変更

十九日(日)の文学講座は都合により二十六日になりました。



視察研修する4Hクラブ員

## みんなの広場



このらんはみなさんのページです。日ごろお感じになつてゐるご意見、ご希望、市政に対するおたずね、随筆や写真の欄にもご利用ください。また、グループを紹介しPRと仲間づくりにもお役立てください。字数はいずれも六百字以内で住所、氏名、年齢、職業を明記して秘書課広報係へお送りください。

## 四つの信条でがんばる

### —4Hクラブ—

4Hクラブ（会長 室伏輝男 会員十二人）は、実践を通じてみずからを磨くために四つの信条をどたいに活動しています。

一、農業と生活改善に役立つうで（Hand）を磨く。

二、科学的に物事を考えるあたま（Head）の訓練をします。

三、楽しい暮らし、元気で働くための健康（Health）を増進します。

四、私たちは誠実で友情に富んだ心（Heart）をわちいます。

これらの綱領を掲げて活動している農業後継者の団体です。

裾野市の都市化現象で農業人口が減少する中で、クラブ員十二人は農業後継者として頑張っています。クラブ員の経営内容も花木、施設を菜養豚と多種多様なために、専門部会

の設定もむずかしい現状です。

しかし、農業にかける情熱は皆同じなので個人研究を毎月かかさずやっています。その成果を毎月一回の定例会に発表し、お互いの評価を受け次回にくだらない結果をえるために熱意がこもります。月一回の定例会ではあるが数回以上の効力を秘めています。年数回のリクリエーションも、会員ひとりひとり活気に満ちあふれ、クラブの輪は力強く結ばれています。

恒例の先進地視察研修は、経営に大きなプラスになるために、大成功を納めています。今年は七月に長野県へ野菜、花木の研修視察しました。私たちクラブ員の活動は、専門研究を兼ねた生産一途にやって来ました。これからは、生産者と消費者のふれあいの場をもつような即売会（野菜、花木など）を計画中です。

私たち4Hクラブは、市民のみなさんに理解され、親しまれるクラブを目ざしています。

久根・室伏輝男（22）

## 交通安全 この心づかいを

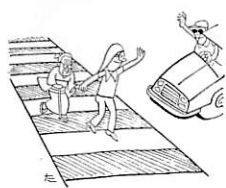

## \* すその図書館 今月の短歌会



ためて帰りし叔母の温もり残る

鈴木みね子

夜明けまで眠るが吾の常なるに  
真夜目さめぬ夫は旅なり

勝又ふさえ

風吹けば吹くにまかせて揺れ動く  
路の葉の上に蛙とまりおり

大庭たま子

菖蒲園一廻りしてチロチロと落  
つる筈にのどをうるほす

梶 まつえ

泣き叫び手寄せし子を、気づか  
いて母の臉になみだ光れり

鈴木いよ子

朝冷を畑にいでて瓜もげば柔  
かきとげわが掌くすぐる

鈴木芳子

いつまでもしがみついている梶子  
に匂ひこぼせしおもかげもなし

土屋ヒナ子

断水に井戸の水くむ音聞ゆ夕闇  
の中に人声もする

杉本喜代子

夕暮れてかへりを急ぐ路の辺に  
光るホタルをしばしばみており

木村まきを

新築の瓦かがやき泰山木の  
かな花庭ととのえる

渡辺たへ

山百合の宿に寝そべり見る空の  
せまきを夏の白雲は行く

鈴木俊一

名残り惜しみ感謝の短歌をした

永田民代

石川キミ

山本アサ子

今関佐和

富岡 殖

高橋たけ

服部きよ子

高橋たけ

高橋たけ

高橋たけ

高橋たけ

高橋たけ

高橋たけ

高橋たけ

高橋たけ

高橋たけ

高橋たけ

高橋たけ

高橋たけ

高橋たけ

高橋たけ

高橋たけ

高橋たけ

高橋たけ

高橋たけ

高橋たけ

高橋たけ

高橋たけ

高橋たけ

高橋たけ

高橋たけ

高橋たけ



# 広報カレンダー お知らせ



## 糖尿病料理講習会

▼日時 8月22日(水曜日)  
午前10時～午後1時

▼場所 裾野市民会館

▼材料費 百円

▼持ち物 エプロン、はし、皿、茶  
わん

▼申込み 21日までに電話(2-3  
770)で中駿赤十字病院栄養係

## 商店講習会

経営者から一般従業員にいたるまで  
企業経営はもとより、ヤル気のあ  
る職場、充実した経営、生きがい  
のある毎日を営むために、お気軽にど

## 人口のうごき



|        |        |     |
|--------|--------|-----|
| 世帯数    | 48,813 | 現在  |
| 人口     | 35,475 |     |
| 男      | 18,169 |     |
| 女      | 17,306 |     |
| 前月との比較 |        |     |
| 世帯     | +      | 46  |
| 人口     | +      | 208 |

うそ。  
企業婦人の経営知識

▼日時 9月5日 午後3時～5時

▼場所 富士教育研修所(下和田)

▼講師 安藤こづえ(NHK)

仕事に生かす話し方

▼日時 9月7日 午後7時～9時

▼場所 石脇公民館

▼講師 坂川山輝夫(コミュニケー  
ションセンター所長)

※くわしくは商工会(電話二〇五  
六二)へお問合せください。入場は  
いつでも無料です。

## 書道の講習会

8月24日(金)

書道の楷書、行書、草書などの基  
礎的な講習会を行います。お気軽に  
どうぞ。

。日時 8月24日(金)

午前10時～午後3時30分

。会場 市勤労青少年ホーム

(市消防署裏)

。講師 友井敏雄先生・前静大教授

。参加会費 無料(用紙・筆・墨は  
各自持参)

。申込み・問合せ

ハガキまたは電話で申込んでくだ  
さい。

裾野市平松四九二番地

市教育委員会社会教育課内

裾野市文化協会事務局宛

電話二一一一番(内線八八)

※参加者多数の場合は会場の関係で  
申込順40名で締切ります。

## 不用犬引取り

8月27日(月)

須山支所

10時～10時20分

富岡支所

10時40分～11時

深良支所

11時10分～11時30分

市役所前

11時40分～12時



## 子ども美術祭作品募集

子ども美術祭の作品を募集してい  
ます。

夏休みなど余暇を利用して、ふる  
さとの民話や伝説、郷土の研究など  
を調べ、紙芝居や絵本をつくりまし

よう。

対象 県下少年団体、小中学校児童  
生徒個人または団体(5人以内)

内容 ①ふるさとの民話、伝説②郷  
土の先覚者③郷土の歴史や文化財

④ふるさとに伝わるお祭りや芸能

注意 紙芝居の大きさ(27cm×38cm)

絵本の大きさ(29cm×21cm) 絵巻

物の大きさ(35cm×300cm以内)

締切 昭和48年10月1日(火)

送り先 静岡市駿府公園1番1号

市児童会館子ども美術祭係

問合せ 静岡県教育委員会幼少年教

育課・静岡市追手町9番6号

電話〇五四二二二一三六九番

## 裾野市文化展

11月21日～23日

裾野市の文化の向上をめざして今  
年から「市文化展」が11月21日から  
23日の3日間開催されることになり  
ました。

ふだんの努力の結晶をこのチャン  
スにぜひ発表してください。

事務局ではあなたの積極的なご応  
募をおまちしています。

出品展示種目

書道 絵画 写真 華道 フラワ

ーデザイン 茶道

対象 市民・市内在住在勤者

会場 裾野市民会館大ホール

主催 裾野市文化協会

後援 裾野市・裾野市教育委員会  
くわしい募集要領は9月の広報か

事務局(教育委員会・社会教育課)  
へお問合せください。

## 定例行政相談

は20日



▽とき 8月20日(月)

午前10時～午後3時

▽ところ 市役所第二会議室

▽相談員 大庭景申

なお、相談は無料で秘密は守られま  
す。

1円玉、5円玉が

不足しています



世間ではいま1円玉や5円玉が不  
足して困っています。みなさまのご  
家庭に1円玉や5円玉が置き忘れら  
れ眠ってはいませんか。しまいこん  
でおくだけではせっかくのお金而死  
んでしまいます。1円玉や5円玉に  
陽の目をあてお買物に使うなり、金  
融機関に預けるなりして、くらしに  
役立てようではありませんか。

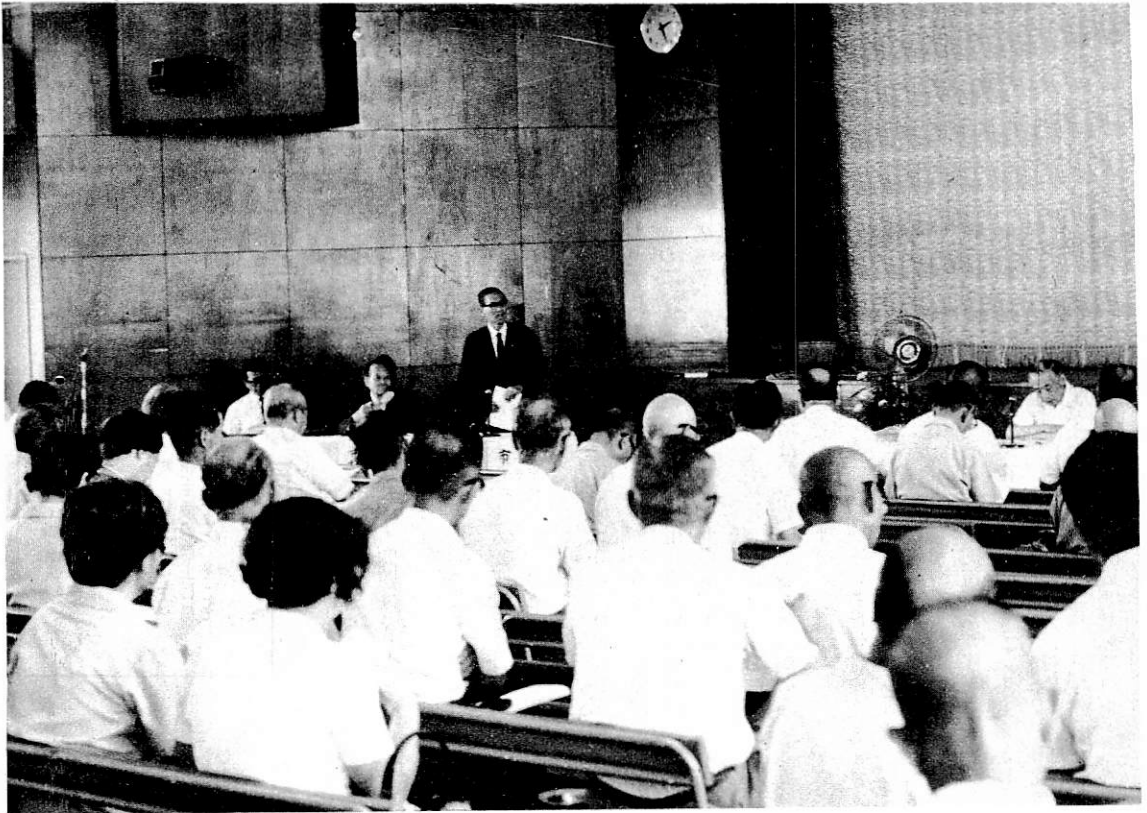

## 登記所の存続などを要望

知事すその市民と語る —8月17日—



竹山知事に要望事項を説明する  
岩崎市長

竹山県知事が八月十七日当市を訪れ、市民会館で市長、市議会議員、区長、婦人会、青年会など百五十人と二時間にわたり話し合いました。

これは、知事がよりよい県政をすすめるために、地域住民のナマの声を聞く会として、毎年行っているもので、ことしで六回目の行政視察です。

席上、知事に対して裾野市から①裾野登記所をぜひ存続させて欲しい。②主要地方道富士七色裾野線の早期拡幅を。③県道仙石原新田線の早期完成を。④派遣社会教育主事制度の継続を。⑤県立富士博物館の建設などを要望しました。

# 豊かな老後の生活を

かわいなお孫さんにとり囲まれておじいちゃん、おばあちゃんとしたわれているのは、はた目で見ても気持ちのよいものです。  
九月十五日は、老人福祉について関心や理解を深め、おとしより自らが生活の向上に努める意欲をうながすために、国民の祝日として「敬老の日」が定められています。そこでこれを機会に老後について考えてみましょう。

## 九月十五日は敬老の日

私たちは、物質的にも恵まれ、また、いろいろなことが合理化され、便利にもなりました。

しかしながら、反面、何か忘れものをしてきたような感じがします。一生けんめい働いただけ働いてきたおじいちゃん、おばあちゃんにとって、精神的なよりどころ、働けなく

なつて急に他に生きがいを見つけないといつてもなかなかたいへんなことです。

自分が社会に役立っているなどという存在感や充実した日々をおくるためには、自から努力して生きがいを見つくる必要があります。

そして、おじいちゃん、おばあちゃんには大きな役目があります。しだいに忘れ去られようとしている長い間つちかわれてきた伝統や、生活の基本的な知恵などをこれからの世の中に生かしていくというようなどです。

### 家族によるあたたかい心の交流を

豊かな老後の生活の確保、恵まれない老人にあたたかい施設を……老後

囲碁を楽しむおとしより

—老人福祉センターで—

を考えるとき、本人にとつても行政にとつても、老人問題はこれからの大きな課題です。

核家族化がすすみ、扶養意識の変化などから、老人が孤独感や疎外感にさいなまれたり、ひとり暮らしや寝たきり老人もあります。

また健康であつても、おとしよりが社会に役立っているという意識、つまり「老人有用」感を持つ場のないおとしよりも少なくありません。老人を老後の孤独感から解放するためには、家族によるあたたかい心の交流が必要です。

また若い人やいろいろな世代の人が敬老精神をたかめ、扶養意識の回復をはかる必要があります。

祖父母あつての父母であり子どもです。現在の家庭が成立っているもとは老人ですし、社会も広い意味で同じことがいえます。

親がどのようにに祖父母をあつかう

か、その姿が子どもに老人を敬う心を養う教育となるのではないでしょう。自分が年老いたらどうしていいか。自分を年老いたらいいたいというのを考えてみると自然に老人にはこうしてあげなければ……と解決されることでしょう。

誰もがいつかは老人の域に入ることであり、子どももいつかそうなるわけですから。老人を敬い、親切にすることも自然の形で子どもの行動にあらわれるはずで

親子で老人をあたたかくつつむ明るい家庭づくりをしたいものです。そして、おとしよりも自分からすすんで勉強したり、茶のみ友だちをふやすことがたいせつです。

### おとしより自らの学習

おとしよりが生きがいを見出し、新時代に適応していくためには、おとしより自らの学習もたいせつです。市社会教育課では、寿大学を部属として開講しており、現在、二百六十

- ①現代社会の理解に関する学習
  - ②家庭生活に関する学習
  - ③健康、安全に関する学習
  - ④趣味、教養に関する学習
- などについて毎月一回勉強しています。

### 市の福祉対策は、

裾野市が行っている老人福祉対策には、物心両面からいろいろな援助をしています。ことしは、

寝たきり老人のための家庭奉仕活動に百五十五万二千円、老人スポーツ大会に十五万円、老人作品展に六十五万円、敬老会に百五十九万二千円、働ける老人に対しての就労あつせんに八十万円、一人暮らしの老人のためのお世話に十五万円、老人クラブへ百九十六万二千円、老人福祉施設へ百三十万円など老人福祉一千四百五十五万円。

老人医療費の助成に四千五百三十五万三千円、おとしよりの憩いの場である老人福祉センター費に九百八十四万六千円などとなっています。この他に、老人健康診査なども行っています。

## 医療費の助成に

四千五百万円

お医者さんにかかったときは、本人負担分を病、医院の窓口で支払ってきます。

裾野市では、七十歳以上のおとしよりには十分な治療が受けられるよう、この本人負担分を市が肩がわりしています。

当市では、他に先がけて昭和四十六年十一月一日から国保加入者を、四十七年四月一日から他の健康保険加入者のおとしよりについても無料化をはかりました。

そして、ことし一月一日からは国の施策として、老人医療費の助成が実施されました。しかし、これにはある程度所得のある人は、助成の対象からはずされています。

この対象からはずされているおとしよりについても、救済の手をひろ

げ、七十歳以上のすべてのおとしよりの無料化をはかっています。



親切にお世話する奉仕員の市野さん

## 寝たきり老人の

### お世話

寝たきり老人に孤独な生活から少しでも楽しい日々を、安らかな生活をしていただくために、昭和四十四年十一月に家庭奉仕員制度ができて

いらい、奉仕活動が続けられています。奉仕員はまだ一人ですが、そのお世話は話し相手、身のまわりの世話から衣類の洗濯や補修、掃除、食事の世話、手紙を書いてあげたり、マッサージ、理髪まで行い、老人の心の支えとなつて、たいへんよろこばれています。ことしは、あと一人増員して十分なお世話ができるようにしています。

## 一人暮らしの老人には

### 老人介護人制度で

元気な老人でも一人で暮らしていることは心配なことです。急に気持ちが悪くなったり、倒れてしまったとき、お世話をする人がいなかったために、不幸なできごとがおきていることもあります。そこで、一人で暮らしている老人のために、老人介護人制度といつて老人家庭近くの人をお願いして、そ

のおとしよりの話し相手になったり行ききたりして、できるだけ生活の不安をなくして暮らしていただくようにするものです。

## 県と国の対策は

県では 老人対策を、豊かな老後の生活の確保と恵まれない老人にわたたかい施設を目標にすすめています。

まず、家族によるあたたかい心の交流をはかり、敬老精神の高揚、扶養意識の回復をはかる。茶のみ友だちをふやすこと。高齢者学習として老人福祉大学や寿大学などの設置をすすめる。低料金で利用できる老人休養ホームの増設や質的な充実をはかる。年金や公的扶助などの社会保障制度の充実。ひとり暮らしの老人宅にインターホン・ベルの設置や収容保護が必要な老人のために、特別養護老人ホーム、養護老人ホーム、軽費老人ホーム、有料老人ホームの充実をはかることにしています。

## 一家一平



一方、わが国の社会における核家

・内閣総理大臣を本部長とする老人対策室を設置、各省庁で実施している老人対策を総合的、効果的に推進する施策の推進に際し、広く民間の有識者から老人問題や老人対策に関する意見を求め、これを政府政策に反映。

・内閣総理大臣官房に「老人対策室」を設置して、前記の事務を行うほか、各省庁の老人に関する施策の連絡調整、老人問題に関する調査研究を行う。





# 老人職業相談室の利用を

生活に生かしてはいかがい

六十五歳以上のかたで、働きたいしごとをもつてみたい、そんなかたはご相談ください。

老人福祉センター（大畑）内に職業相談室があり、みなさんのおしごとをお待ちしています。

職業相談員制度は、みなさんの希望と能力に応じて、ちょうどいいしごとにつける機会、その他社会的活動に参加のお手伝いをします。

## 手製の竹杖を贈る

茶畑の清水 博さん



交通安全を祈願した杖をおくる清水さん

人（の清水 博さんは、交通事故から「自分の身は自分で守ろう」と交通安全を祈願して手製の竹杖を三年余もかけて七十一本をつくり、八月十四日、老人福祉センターで同会員のみなさんに、また交通安全事故の誓いを書込んだカードをおくりました。同会員のみなさんは、外出するときには常に、この竹杖とカードを持って歩くことにしています。

この杖は、三年以上のほてい竹を使用、五時間も煮沸、防虫やアク抜曲を直したり、軽量化や強靱度を高めてあります。色は黄色の注意色、

おじいちゃんには杖をもつところを黒糸に金糸を織合せ、おばあちゃんには赤糸に金糸を織合せたものです。

また、杖には住所、クラブ名、氏名が書込まれています。

交通無事故の誓いには、おとしやりがもつとも気をつけなければならぬ斜め横断はしない、横断歩道を正しく通行、右、左、右とよく確認するなど七つが書込まれ、住所、氏名、生年月日、血液型、世帯主氏名電話番号も書込まれるようになっています。

### 自分の身は自分で守ろう

#### 中丸老人会が実践活動

最近、老人や幼児の交通事故が多く、それも歩いていての事故が多く発生しています。

おとしよりになりますと、自分では気がつきませんが、非常に注意力も行動力にもぶつてきています。道路を歩くときは、交通ルールを守ることはもちろんのこと、さらに注意が必要です。

そこで、中丸上中老人会では、自分の身は自分で守ろうと、さる八月五日、道了尊に会員全部が祈誓、祈禱を受け、一日一日を慎重な行動、交通ルールを守る実践活動によって事故の未然防止をはかっています。



## 14日に敬老会開かる

ことしも元気においでになって

おじいちゃん、おばあちゃん お元気ですか！

9月15日は「敬老の日」市ではことしもみなさんに楽しんでいただこうと9月14日地区ごとに敬老会を行なうことになりました。

催し物は、浪曲、万才、歌謡、奇術、婦人会の踊りなどです。

時間と場所は下記のとおり。

|      |          |       |       |
|------|----------|-------|-------|
| 東西地区 | 9時から     | 東小体育館 | 13.00 |
| 深良地区 | 10時から    | 深良小講堂 | 11.30 |
| 富岡地区 | 10時30分から | 富岡公民館 | 10.30 |
| 須山地区 | 11時30分から | 農民研修所 | 9.30  |

## 求人案内

静岡県男子・女子

警察官を募集

受付期間 九月二十六日まで

採用予定人員 男子二十人 女子六十人

受験資格 昭和二十一年四月二日から同三十一年四月一日までに

生まれた男女

試験日 十月九日（火曜日）

試験地 下田市 沼津市 静岡市

浜松市 佐久間町

申込用紙 申込書の提出先 待遇など、くわしいことは近くの警察署、派出所、駐在所にお問合せください。

### 婦人交通巡視員募集

受付期間 九月二十六日まで

採用予定人員 三十人

受験資格 昭和二十五年四月二日から同三十一年四月一日までに

生まれた女子

試験日 十月九日（火曜日）

勤務予定地 沼津 富士 静岡

浜松市内の各警察署

その他くわしいことは、近くの警察署、派出所、駐在所にお問合せください。



## 盛大だった夏まつり

8月11日、12日の両日裾野夏まつりが、五竜ノ滝周辺で行われました。会場は家族づれなどおよそ2万人でにぎわいました。

夜空をいろどる花火や堰原昭和会のシャギリ、建設業組合の木やり、暑さも忘れて踊りまくる盆おどりなど盛大な夏まつりでした。

カナル

## しめやかに 戦没者の冥福を祈る

終戦記念日の8月15日、戦争犠牲者の追悼式が市民会館で遺族 586人の参列のもとに行われ、戦没者 646柱の冥福を祈りました。



## おたずねコーナー

### 主婦のパートと税金

人手不足を反映して、パートで働く主婦を求める企業が多くなっています。

家事労働の電化などで時間にゆとりの持てるようになったおおかさんがたも、企業の求めに応じて働くかたがふえています。

主婦がパートで働く目的はマイホーム資金など、いろいろですがなかには社会とのふれあいを持つために働くというかたもおられます。

ところで、収入のあるところについてまわるのが「税金」の問題です。

そこで、おおかさんがパートで働いたときの収入と所得税の関係について説明しましょう。

所得税は、一年間の所得金額から配偶者控除、扶養控除、基礎控除などを差し引いて計算します。

しかし、配偶者控除は配偶者に一定額以上の所得があるときは差し引くことができません。したがって、おおかさんのパートによる所得が一定額以上のときは、夫の所得金額から配偶者控除ができません。

配偶者控除が受けられる所得の限度は、主婦のパートなどの所得の場合、ほかに所得がなければ年間十五万円です。

パート収入はふつう給与所得となりますから、収入から給与所得控除を差し引いたものが所得となります。

この給与所得控除があるため、所得十五万円は、年間収入で三十四万二千円に相当しますから、一カ月の平均収入が二万八千五百円より少いときは、夫の所得税の計算のときに配偶者控除が受けられます。

また、収入がもっと多くなり、年間四十一万二千円以上になりますと給与所得控除を差し引いた残りが基礎控除額の二十万七千五百円をこえますので、主婦自身が独立して納税者

となり、所得税を納めることになります。

以上のことをまとめてみますとパート収入と所得税の関係は次のようになります。

一、主婦のパート収入が年間三十四万二千円（月平均二万八千五百円）より少いときは、ほかの所得がなければ配偶者控除が受けられます。

二、主婦のパート収入が年間三十四万二千円以上で四十一万二千円（月平均約三万四千三百円）より少いときは、配偶者控除は受けられませんが、パート収入に所得税はかかりません。

三、主婦のパート収入が年間四十一万二千円以上のときは、配偶者控除が受けられないのはもちろん、パート収入に対して所得税がかかります。



# 流を

## 加の大清掃



おかあさんも清掃作業に汗を流す でもすごいゴミ



だれがながすのかなァ こんなゴミ



すっかり浅くなってしまった 川床を元どおりに

川を昔の清流にもどそうと八月十九日、市民ぐるみで川をきれいにする統一奉仕活動が、行なわれました。この日、天候にも恵まれ、早朝から四十一区およそ三千人、トラック延百余台が動員され川ざらいから草刈作業、ゴミの回収作業と懸命な大清掃作業がくりひろげられ、川は生返ったようです。

「川をきれいにする運動」は明るい緑ゆたかなわたしたちのまち裾野市に清流をよみがえらせようとする気運が高まり、裾野市新生活運動協議会（会長・星野国俊）の郷土奉仕活動推進委員会のよびかけで実施されました。

市民のみなさんのご理解とご協力により、住みよい郷土づくりの社会奉仕作業により川をきれいにすることができました。ごくろうさまでした。

奉仕活動委員会は区長会、婦人会、市子連、青年会議所、青年会、老人奉仕団で組織されています。

全国十五の奉仕実践都市に今年仲間入しました。





捨い上げたゴミはトラックで埋立地へ

# 清に川

3000人 参



10人がかりでよっこらしょ、すごいゴミ水害でも起きたらたいへん



みんなの協力がひとつになって住みよい町づくりに懸命

大きな甲蓋をとって溝そうじ



私たちのまち、がんばって作業しなければ



ヤングコーナー

# 3行アンケート

このページではズバリ聞いて、ズバリ答えていただきます。今回は、「富岡青年会」の方に登場していただき、「ヤングパワーの夢」を答えていただきました。



萩田 哲治 (葛山25歳)

☑これからの青年活動どのように  
一人でも多く仲間をふやし、地域活動を重点的に行なう。各支部と横のつながりを、色々なことを知り、悩みを相談しあう仲間組織の拡大へ。

☑市政に対するあなたの提言は

裾野市にはまだ歩道橋がないので老人、子どもが大変危険です。交通安全から守るためにも、交通安全施設の整備を。

☑未来の裾野市に託す夢は

富士山、愛鷹山、箱根山と美しく住みよい裾野をいつまでも。これからの郷土発展は、自然のままの裾野のよさを十分にいかして欲しい。

☑あなたからひとこと

若い人は青年会へ入って、みんなと活動に参加して友だち、働きがい生きがいをみつけよう。人生の体験でもあり悔いのない青春を生きよう。



池谷 実郎 (御宿23歳)

☑未来の裾野市に託す夢は

風光明媚な裾野市を人工的でなく自然を保存した住みよいまちに。大きな気持ちで先を見越したまちづくり

☑これからの青年活動どのように



土屋 真理子 (上ヶ田21歳)

☑これからの青年活動どのように

多くの人々と接する良い場なので自己主張できるようにお互いにみきあい手を取りあって、大人への脱皮の足がかりとなるような活動を

☑市政に対するあなたの提言は

多くの若い青年たちを仲間にしてただ後継者を作るだけでなく、青年時代の活動の大切さを教えることが今後の発展のカギとなるのでは。

☑市政に対するあなたの提言は

あすの裾野を背負う私たち青少年は、文化面の施設や精神的なものが遅れているように思うので、良識ある人間づくりが根本では。

☑あなたからひとこと

知ろう、守ろう、造ろう、私たちの郷土を。青年会の今年のテーマです。裾野市民にもあてはまるのでは

市民と市のコミュニケーションを良くし多くの情報を流し、反応をすばやくキャッチできる組織の強化が必要だと思います。

☑未来の裾野市に託す夢は

週休二日制で休日増加となりつつあるので、家族や仲間と自然に親しめる公園・子どもの広場をあちこちに欲しいですね。

☑あなたからひとこと

郷土発展おおいにけっこう。でも失なわれていく物もまた多い。もう一度見直してほしい我が故郷を。

## さあ新学期

夏休みでゆるんだ心をきめよう。



ふだんの心がけを



万一に備えて

# みんなの広場

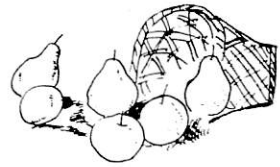

このらんはみなさんのページです。日ごろお感じになつてゐるご意見、ご希望、市政に対するおたずね、随筆や写真の欄にもご利用ください。また、グループを紹介しPRと仲間づくりにもお役立てください。字数はいずれも六百字以内で住所、氏名、年齢、職業を明記して秘書課広報係へお送りください。

## ひたむきな心がとけあう

—すその図書館美術教室—

図書館で大石 靖先生（日展系白日会々員、赫炎会委員、白美会長）を迎えて美術教室が開かれたのは昭和四十四年でした。

当時わずか三名であつた会員は、

現在はジュニア部も設けられ、中学高校生、主婦から七十歳すぎの方まで約八十名。毎年夏には美術クラブ展が催されます。今年で四回目をかぞえています。

三月、上野の東京都美術館で開かれる白日展には全国から出品する人々と競い、入選者も年ごとに増してゆくようになりました。

父兄もときどきいっしょにスケッチに出かけます。自然の中で子どもたちは画用紙いっぱい、というよ



り紙面がたりない程の、のびのびとした描きぶりである。大石先生は「絵を理解しようとする人の多くなことは嬉しいことだ。よい絵がか

けることも大切だが、絵をかくことによつて内面的にもっともつとゆたかな人間性が養われていくことを私は望んでいる」と、いつもいわれます。くりくりと可愛い手で絵筆が運ばれているかと思うと、罐のような手が余念なくうごいてゐる。こどももおとなも絵をかこうとするひたむきな心がとけあつたグループです。そのうちの数人は三月上野の森に飾られることを夢みつつ、勤めの余暇を懸命に、百号、八十号のキャンバスに向つて精進している。

美術教室は毎週土曜日一時～五時  
夜間の部は水曜日。

すその図書館長

鈴木芳子

## すその図書館

### 今月の俳壇

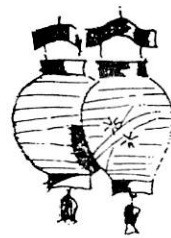

・百合咲いてわが小庭の主人たり

鈴木竹風

・虫ばはれゆく茄子見つ歯を病めり

北上カッラ

・詩ちわびて木董の雷数へけり

杉山笹女

・緑蔭にベンチ寄せあい写生の子

鈴木芳子

・佐度に来て河原撫子咲くに逢う

梶まつえ

・鳴る雷の空より落つる滝の雨

杉山宏風

・商魂を競う市街や星祭り

江森末佐

・テトラポットあらみあいたる夏の磯

近藤床湖

・高冷の暁の露降り杉木立

森本稚堂

・草刈女携帯ラジオ鳴らしつつ

赤木久代

・待てど来ぬ人故向け夏夕餉

杉本喜代子

・山百合に瀬音の高き夕べかな

永田民代

## 秋の天気



~~~~~

・鳴き初めし白萩風に吹かれをり

山本朝子

・天来の声初蟬に蕎麦すする

杉山三千彦

・ひぐらしのすがしき声や明の空

渡辺たへ

・月見草園に聞きて匂ひけり

杉山智恵子

さわやかな九月の天気を支配するのは、この十日前後からやってくるリン雨、つまり秋の長雨です。これはちやうど梅雨どきのような雨で、じめじめと、うすら寒い日さえあります。一方、いちばん心配なのは何んといつても台風です。毎年、大型の台風はこの九月にやってきます。いままで、私たちの経験ですと、台風は必ずといわないまでも、やってくるものと覚悟だけはしておきたいものです。覚悟はしていても、台風をさけて通るわけにはいきません。そこでこの自然の暴威をわが家から最少限度にくいとめる工夫をしなればならないわけです。

## 市民バレーボール大会

- 日時 9月16日(日) 8:30男子  
9月23日(日) 8:30女子
- 会場 関自・トヨタ体育館
- 試合方法 ゾーン別リーグ戦
- 参加資格 裾野市在住市民団体及びグループ並びに裾野市内会社団体(中学生の参加可)

- 申込み 9月10日まで  
三菱アルミ内 裾野市バレーボール協会 信沢正男
- 主将会議 9月7日 PM6:00  
市公民館和室

## 市民卓球大会

- 日時 10月7日(日) 8時30分
- 会場 裾野高校体育館
- 試合方法 個人トーナメント方式

中学生男女・一般男女  
(高校生を含む)  
シニア一般男子  
(35歳以上)

- 参加資格 裾野市内に居住する者、通勤通学する者
- 申込方法 9月24日(月)まで。書面にて市教委内体育協会事務局へ

## 市民柔道大会

- 日時 9月30日(日) 午前10時
- 会場 裾野高校柔道場
- 試合 小学生の部(3年生以上学年別)  
中学生の部(学年別・学校別団体戦)  
一般の部(個人・団体戦)
- 参加資格 市内に居住する小・中・高校生および一般・裾野柔道クラブ入会者
- 申込み 9月14日(金)までに市教



育委員会内体協事務局または裾野柔道クラブ(中村整骨院②0215)

## 市民軟式庭球大会

- 日時 9月30日(日) 8時30分  
雨天のばあい10月7日(日)
- 会場 裾野高校テニスコート
- 試合方法 複トーナメント方式  
一般男女(高校生含む)  
中学生男女
- 参加資格 市内在住者・通勤通学者
- 申込み 9月17日(月)まで。書面にて市教委内体育協会事務局へ
- ※参加料無料、昼食持参のこと。

## ここに一粒のたねを 第二回「若人のつどい」開かる

市内全青少年の連帯と交流を深め、青少年団体の組織の拡大を図るため、裾野市青少年団体連合会では、裾野青年会議所と共催で、市および教育委員会の後援により、来る九月七日(金)・八日(土)・九日(日)の三日間、市民会館で総合グラウンドで「若人のつどい」を開催いたします。明日の裾野の発展をめざし、「ここに一粒のたねを」時こうと、主催団体では、団体所属の青少年はもろろのこと、市内の企業家や団体未加入のなかまたち多数の参加を望んでいます。青少年活動に関心のある一般成人の方や育成関係団体の参加も歓迎しております。

9月7日(金) 市民会館  
開会式 午後6時半  
記念講演会 午後7時〜9時  
「現代の若者を斬る」  
映画監督 大島渚氏  
講師は、昭和七年京生まれ、二十九京大卒・松竹入社・第一回作品「愛と希望の街」を発表、ヌーベルパークの旗手として一躍注目を浴びました。三十六年松竹退社・創造社設立、「絞首刑」・「夏の妹」・テレビ「青春の深き淵より」などの作品を発表、最近NETモーニングショーのレギュラー出演中・夫人は女優の小山明子さん。きつとよい話が聞けるでしょう。

9月8日(土) 総合グラウンド  
タのつどい 午後7時〜9時半  
民謡踊り・フォークダンス・ゴー・フォークのつどいなどいろいろと楽しい行事がいっぱいです。

9月9日(日)  
ゴミを拾う運動大作戦  
青少年は言うまでもなく、全市民  
午前7時〜11時  
開会式 午後4時  
大会宣言発表 別れの儀式など

## 市内高校PTAの提携すすむ

### 高校生の共通補導を実施

裾野市内高等学校PTA連絡協議会が昨年発足し、各高P相互の提携をますます深めております。今夏は市の青少年補導センターと連絡を密にし、高校生に対する共通の補導活動を実施してきました。

これは、市内の二高校を始め、沼津・三島・御殿場・松田など各高校に通学している高校生の父母たちでつくっている各高Pの裾野支部の組織が大同団結したもので、県下でも

の郷土奉仕活動参加に期待します。次の各拠点を始め、バス停などを重点に、まちをきれいにしましょう。各地区拠点……(須山)十里木・(富岡)景ヶ島・(深良)バイパス交差点付近・(東西)五竜ノ滝付近。終了後、各地区よりゴミを拾いながら、総合グラウンドに集結します。太陽とあそぶ野外大集会

総合グラウンド 正午〜午後4時  
歌とフォークダンス・小運動会・団体紹介・話しあいなど、太陽の輝く下、緑の芝生で、若さを発揮しましょう。

珍らしい組織だと言われております。このほど役員会が開催され、会則を制定し、活動方針や会費の負担などについて、協議いたしました。市教育委員会でも、この会の活動の効果に注目し、今後の発展に期待しております。次代をになう青少年の健全育成のため、関係市民多数の理解協力を、どうかお寄せください

【事務局所在地】

裾野市佐野九〇二 裾野高校内

# 参加者募集

## 第2回裾野市民体育祭開催要綱

### I 趣 旨

裾野市民のスポーツ活動と体力づくりを奨励し、市民の連帯と融和を深め、健康で明るい市民生活の向上に貢献するため裾野市民体育祭を開催し、年間を通じ各種スポーツ大会を分けて実施する。

### II 主 催

裾野市、裾野市教育委員会  
裾野市体育協会

### III 期日および会場

#### 1 中央大会

◎昭和48年10月10日(体育の日)  
雨天の場合10月14日(日)

◎裾野高校グラウンド

#### 2 種目別大会

◇9月9日(日)

◎父親ソフトボール大会  
(西小・西中グラウンド)

◇9月16日(日) 男子  
23日(日) 女子

◎市民バレーボール大会  
(トヨタ・関自グラウンド)

◇9月30日(日)

◎社会人ソフトボール大会  
(富中・市グラウンドほか)

◇9月30日(日)

◎市民柔道大会  
(裾野高校柔道場)

◎市民庭球大会  
(裾野高校テニスコート)

◇10月7日(日)

◎市民剣道大会  
(東小体育館)

◎市民卓球大会  
(裾野高校体育館)

◎婦人バレーボール大会  
(東中グラウンド)

◎市民ハイキング  
(愛鷹山)

◇昭和49年1月15日(成人の日)

◎成人祝賀駅伝大会  
(スタート 須山支所)  
(ゴール 市民会館)

◇1月27日(日)

◎市民オリエンテーリング大会  
(市グラウンド中心)

### IV 実施方法

中央会場(8:30開会式  
9:00競技開始)

#### (1)実施種目

◇陸上競技選手権

年令区分は昭和48年4月1日  
現在とする。スパイク使用禁  
止。

(男子)

○小学生 100m 200m  
走巾跳 走高跳

○中学生 100m 200m  
800m 2,000m

砲丸投(4kg) 走巾跳 走高跳

○一般(高校生以上)

60m(45歳以上)

100m(25歳未満 25~29歳)

30~34歳 35~39歳 40歳以上)

200m(25歳未満 25歳以上)

800m 1500m 3000m

(全年代)

500m職場対抗継走(125m×4)

砲丸投(7.25kg) 走巾跳 走高跳

(女子)

○小学生 100m 200m  
走巾跳 走高跳

○中学生 100m 200m  
走巾跳 走高跳

○一般(高校生以上)

60m(35歳未満 35歳以上)

100m 200m(全年代)

500m職場対抗継走(125m×4)

砲丸投(4kg) 走巾跳 走高跳

◇区ブロック対抗継走(1ブロッ  
クで複数出場を認める)

④人生航路(9人 1,500m)

小学生男125→小学生女子

125→中学生男子250→

中学生女子125→10代男

250→10代以上125→

20代男250→30代男125

→40代男125

⑤中学生継走(男女別)

男1,000m(250m×4)

女500m(125m×4)

◎小学生継走(男女別)

男500m(1年~4年62.5m

5・6年125m)

女500m(1年~4年62.5m

5・6年125m)

⑥一般男子1,000m継走(高  
校生以上・250m×4)

⑦一般女子500m継走(高校  
生以上・125m×4)

◇レクリエーション競技

メデシンボール(15人1組)

ジグザグドリブル(10人1組)

ムカデ競走(5人1組)・玉入れ

競争(20人1組)・太公望

(注)当日現地で募集

◇民謡踊り

農兵節(自由参加)

◇団体デモンストレーション

模範演技(柔道・体操)ほか

◇入場行進・開会式・閉会式

(選手・役員・団体参加者ほか)

#### (2)参加資格

昭和48年9月22日(土)現在で、  
裾野市内に居住するか、また  
は裾野市内に通勤通学する者

◇参加申込

9月22日(土)正午まで  
市教委内体協事務局に書面  
申込(各区体育委員も取扱  
っています)

◇ブロックの区分(数字はブロッ  
ク番号)

1、久根・公文名・三菱

2、中丸上中下・天理町

3、滝頭・峯下・一之瀬・本茶  
道上・和泉

4、平松全区

5、富士見台・麦塚

6、石脇・佐野1・佐野2

7、二本松上町・緑町・元町

8、二ツ屋・塚原・伊豆島田・水津

9、富沢・桃園・大畑

10、深良天田上

11、深良天田下

12、御宿・千福

13、葛山・森脇団地・上ヶ田

14、下和田・今里・金沢

15、矢崎団地

16、関自トヨタ団地

17、須山全区

#### 2 種目別大会

(注)各種目ごとに定め、発表

### V 表彰

1、1位に賞状、個人にメダル記  
念品を授与、2位、3位に賞  
状、個人に記念品を授与する  
(新記録賞状も授与する)

2、ブロック対抗継走(人生航路)  
優勝チームに優勝旗を授与する

3、各種目別大会の優勝杯、楯等  
は逐次整えていく



# 広報カレンダー お知らせ

## 9月の健康相談

成人の健康相談と赤ちゃんの育児相談を同時に行ないます。どうぞお近くの会場を御利用ください。

- ▽9月10日 10時～15時まで 健康相談室(旧西小)
- ▽9月14日 13時～15時まで 深良支所
- ▽9月18日 10時～15時まで 富岡公民館
- ▽9月21日 10時～15時まで 健康相談室(旧西小)
- ▽9月25日 10時～15時まで 関自厚生会館

## 定例行政相談

20日



日常生活するなかで、不平不満あるいは不審なことが片すみにあることは、まことにいやなものです。不安の気持ちをとりさり苦情のない明るい社会を続けることは私たちの願いです。心配ごと、その他不審に思っている事はお気軽に相談ください。相談はいつでも無料です。

▽とき 9月20日(木)

午前10時～午後3時

▽ところ 市役所第二会議室

▽相談員 大庭景申さん

## 美容院の定休日

毎週火曜日と九月から毎月第三日曜日(家庭の日)が定休日になりました。

## 9月の図書館行事

8日(土) 小学生本を読む会

「九月姫とうぐいす」

サマーセット・モーム作

9日(日) 短歌会 午後1時より

## 快気祝の廃止を 区長会で申合せ

病氣やケガなどをしたとき、お見舞いに来ってくれるのはうれいものです。しかし病氣やケガが治ったあと「快気祝」として返礼するならわしがあります。これではお見舞いをしてもお互いに負担になっているのではないのでしょうか。そこで、区長会(会長、星野国

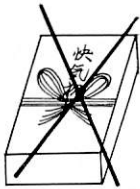

16日(日) 午後1時より

文学講座「漢詩と俳句」

講師・高林理三郎先生

## 図書館書道教室

7日(金) 午後1時より4時まで

14日(金) 午後1時より4時まで

※場所はいづれもその図書館(日赤病院下) 講師は佐野松岳先生

## 昭和49年度職業訓練校 生徒募集

高等専門課程(高卒者)  
無線通信科 2カ年 20名  
機械製図科 1カ年 25名

俊)では、このほど「快気祝」を廃止しようと申合せました。

みなさん一人一人の協力がぜひとも必要です。勇気をもって快気祝いの廃止をすすめましょう。

土木測量科 1カ年 25名  
工業デザイン科 1カ年 25名  
資格 高校卒業業者または来年3月卒業見込の者

◎試験日 昭和48年10月30日(火)

◎申込み 9月21日(金)～10月20日(土)まで

◎お問合せは

静岡市有東七八八

静岡総合高等職業訓練校へ

電話(〇五四二) 八五一七一八五

※高等訓練校は国立学校同様国費で運営されています。

## 9月の 休日在宅医



9日 大橋小児科医院

電話 2・2800番

15日 中駿赤十字病院

電話 2・00008番

16日 高桑医院岩波診療所

電話 7・0486番

23日 杉山医院

電話 2・0028番

24日 鈴木医院

電話 2・0430番

30日 佐藤医院

電話 2・1560番

## 不用犬引取り

9月17日(月)

須山支所

10時～10時20分

富岡支所

10時40分～11時

深良支所

11時10分～11時30分

市役所前

11時40分～12時

## 建設業許可申請講習会

日時 9月21日 9時～16時30分  
場所 沼津総合庁舎会議室  
対象建設業者

①47年1月から47年3月の間に登録(更新も含む)を受け現に登録している者のうち許可に切替を希望する者  
②新たに許可申請を希望する者

## 住宅統計調査に ご協力を

住宅統計調査が10月1日現在で全国いっせいに進まわれています。調査員が今月末からみなさんの家庭に伺い、住宅統計調査票の記入をお願いいたします。調査にご協力ください。

10月7日 木宮小児科医院

電話 2・1487番 (12)

昭和48年9月10日

# 演習場特集号

# そのすゝめ 広報

発行所 静岡県裾野市役所

印刷所 沼津・徳鈴木印刷所

## よく知って事故防止を

東富士演習場は、富士山麓におよそ9,000 ha、自衛隊、米軍の演習に使われています。

演習場内への立入り、みなさんの安全対策については十分配慮されていますが、さる6月不幸にして死傷事故が発生してしまいました。

そこで今後、再びこのような事故が起きないように自衛隊と協議、その結果、演習場内をみなさんによく知って事故防止をはかっていただくため、図面と広報すその特集号で安全を呼びかけることになりました。

なお、有線放送による演習通報をよく確認して事故に会わないようにしてください。

# アッ危険だ直ぐに連絡を

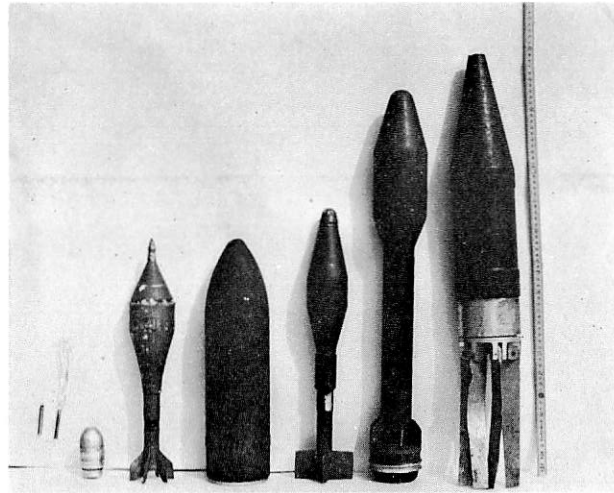

危険な弾のいろいろ

## 不発弾には絶対触

十分な注意が必要！

### 演習場へ

演習場に入るときは、くれぐれも注意して、写像と思われるもの、不審な物品を見つけたときは、ださい。不発弾はいつも爆発寸前にありますから、クを与えることが一番危険です。

ですから、手に持ってみたり棒でつついたり、すと大変なことになります。不発弾など危険物を場所がわかるような目印をして富士学校警備課電一一番内線三〇九へご連絡してください。

### 演習へ立入り できる日

東富士演習場へ関係者が立入りできる日は、次のとおりです。

#### (1) 通常立入り日

毎週土曜日の午後および

日曜日

#### (2) 特別立入り日（毎年）

五月十五日～十七日間 全域  
六月一日～七日間 〃  
七月十五日～十七日間 〃  
八月十日～二十日間 〃  
十一月二十日～三十日間 〃  
十二月一日～十日間 〃

（印野地先の萱刈場）

なお、この期間中、実弾射

撃を伴う演習は行わないことになっていますが、場合によって関係者と協議して演習を行うことがありますから、有線放送の演習通報をよく聞いて注意してください。

### これだけは注意 して立入りを

関係者が演習場へ立入りする場合は、次のことに注意してください。

#### (1) 着弾地へ立入る場合

東富士演習場図（別添）で卵型に太い実線で囲まれているのが「着弾地」です。着弾地では赤いボールが目印として立っています。

この中で、特に細い注意が必要なのが宮塚着弾地、高畑着弾地、北畑着弾地、岩山着弾地の四地域です。（点線で囲まれた範囲）

これらの着弾地への立入りには、特に細心の注意を配り、必要以外は、みだりに近寄らないようにしましょう。

### 危険物を発見 した場合は

① 不発弾など危険物は、動かすことが危い。手を触れたり、棒でつついたり、けとばしたりすることは危険です。ですから絶対にやらない。

# 触れないで

## の立入り

真のような不発弾や危  
絶対に触れないでく  
動かしたり、シヨッ  
足でけとばしたりしま  
見つけたときは、その  
話へ〇五五〇五へ二三

⑨不発弾など危険物を見つけ  
たら、富士学校警備課、電  
話へ〇五五〇五へ二三一一  
内線三〇九へ、その場所を  
通報してください。

この際、発見場所がわか  
りやすいように、適当なも  
ので標識をしてください。

⑩富士学校では、通報があ  
りしだい捜索、処理をしま  
すが、どうしても発見でき  
ないときは、案内をお願い  
することがあります。

⑪発見、通報されたかたに  
は、富士学校から心ばかり  
ですが謝礼が出されます。

## 未処理弾等には 赤旗表示が

実弾射撃演習の際に生じた  
不発弾などは、演習終了後、  
そのつど処理されていますが  
都合によって処理できないこ  
ともあります。

そのようなときは、その地  
点または区域を赤色旗で表示  
してありますから、これらの  
付近には絶対に近寄らないで  
ください。

## 演習通報に よく注意して

演習場内に立入りするとき  
は、有線放送で流される演習  
通報をよく聞いて確認してく  
ださい。

演習場内にゴミ  
を捨てないで

演習場内へのゴミの不法投

## 不発弾・危険物一覧

これには特に注意を

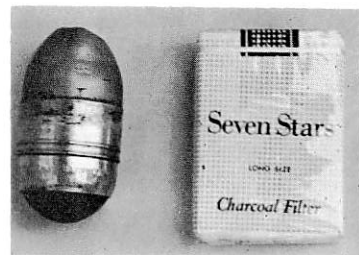

40ミリてき弾

直径 4 cm 長さ 8 cm

卵形で金色または灰色で、  
特に危険な弾です。

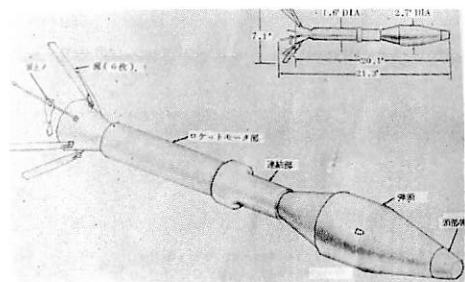

ロケット弾 (バズーカ)

直径 6.6 cm 長さ 51 cm

6枚の羽根をもっている

棄は絶対やめましょう。

なお、よそから来た人を見  
たら、以上のことをよく注意  
してください。

## 電気及び非電気雷管

直径 0.5 cm 長さ 5 cm 銅製の管  
体である。

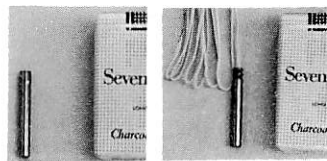

発火装置

直径 1.5 cm 長さ 7 cm  
導火線に点火する装置です

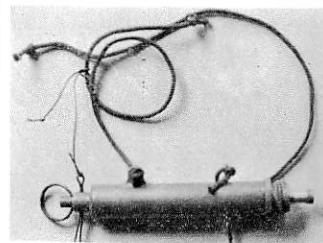

無反動砲弾

直径 10.6 cm  
長さ 40.0 cm



小銃てき弾

直径 8.5 cm  
長さ 40 cm  
6枚のアル  
ミニウム製の  
羽根をもっ  
ている



小銃てき弾

直径 7 cm  
長さ 45 cm  
4枚の羽根  
をもっている



ロケット弾  
(バズーカ)

直径 8.9 cm  
長さ 63 cm  
円型の羽根  
を持っている

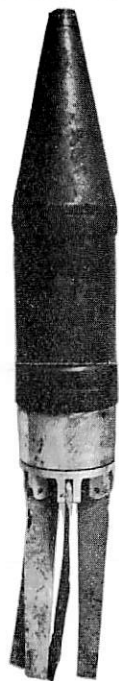

無反動砲弾  
(有翼弾)

直径 10.6 cm  
長さ 72 cm  
6枚のアル  
ミニウム製の  
羽根を持っ  
ている

広報

9月15日

# すそ口

№. 299—昭和48年

毎月1日、15日発行

発行所 静岡県裾野市役所

印刷所 沼津・不二印刷社



いつまでも  
お元気で

## 老人スポーツ大会開かれる

老人スポーツ大会が8月31日裾野高校体育館で12ブロック、1300人が参加して開かれました。

この大会は今年はいじめて行なわれるもので、競技は玉おくり、「けつあつ」測定、アベック競争など5種目、元気いっぱい一日を楽しみました。



# “生きがい”をみつけよう

## お年寄り市長と語る

おとしよりと市長の懇談会が、九月三日、老人福祉センターで開かれ、おとしよりの立場から“生きがい”を中心に語っていただきました。

九月十五日は「敬老の日」、老人の人口は年を追うごとにふえつつあります。市の調査によると六十五才以上の老人の方は七月現在で男女あわせて二、一七二人いますこれは全市人口の六・二パーセントになります。

これらのお年寄りの多くは、なんらかの形でこれからのくらしや、健康に対する不安、社会や家族からの孤立などに深い悩みをかかえています。

老人問題とは、老人自身の問題というよりも、むしろくらしを共にする若い世代のきょうあすの問題ではないでしょうか。この機会に家族みんなで、老後を考へてみようではありませんか。

### 生きがいは自分自身で

新聞などで老人の自殺者が目につきます。県内では一月より六月までに九十人の自殺者があります。その大部分は家庭的に中流家庭に多くあるようです。そこで原因として考えられるのが生きがいのないことです。おとしよりの立場からどのよう

おとしより「生きがいは他からあたえられるのではない。依頼心ですべて自分でつかむようにしなければいけないと思う。」  
みなさんが楽しみでもあり生きがいとしているものは。  
おとしより「自分の道楽を生かした、老人作品展が楽しみです。」  
「老人スポーツ大会は生きがいのもの、対策としていいと思います。」

「年二回はやって欲しいですね。」  
「老人クラブでは、趣味の会をつくって、囲碁、俳句、園芸など自ら生きがいをつかんでいます。」

### 残したい家族制度

戦後家族制度が変わり、核家族化扶養する意識の低下などおとしよりにとって住み良い社会でなくなりました。かつて、アメリカ大統領ケネディーは日本家族制度というものをほめていましたが、みなさん自身はどのように考えているか。

おとしより「若い人に昔からのよい伝統を残しておきたい。」  
「かつての日本の家族制度を残しておきたいですね。また、元にもどりつつあるのではないかと思います。」

### 家庭円満は

#### おとしよりから

おとしよりと子ども夫婦が仲良く暮らすことは、だれも願っています



### 出席者

(敬称略)

山田 葛 秀実(葛山)  
畑田 茶 衛(茶畑)  
伊豆 吉 勇(伊豆)  
深良 一 高橋(深良)  
須山 作 東(須山)  
佐野 千 谷(佐野)  
富沢 七 服(富沢)  
水窪 弥 山(水窪)  
葛山 平 沢(葛山)

ない。生きていてもしょうがない」と、訴える人があります。

みなさんのこれからの姿は。

世代のズレから意見の食い違いを生ずることがあります。  
家庭でみなさんと若い人と仲良く暮らしていくには。

おとしより「としより夫婦が仲良く暮らしておれば子ども夫婦が仲良くなるのでは。親が見本となり、親の姿が子どもに移るのではないのでしょうか」

「自分で若い時の心を考えて、わが家を楽しく、ほがらかにすることが必要。話し合いの場が欲しいね。」

### 不言実行すれば……

明治、大正、昭和と極端な時代を生きてきたおとしよりにとって、今日目まぐるしい社会についていけない面や若い人と同調できないようなことがあります。「何もすることが

「時代が変わろうと共通する点があると思うから……。」

### かやくを免除して

みなさんが望んでいるものは。  
おとしより「老人クラブは横の

関係がないので、交歓会をやりたい十万円の助成金ではできないので倍額のめんどろをみてほしい。」

「ひとりぐらし世帯のかやく(勤労奉仕)は免除してもらいたい」

本年四月一日から新有線放送が発足し、宅内スピーカも市内八千世帯の約八十九パーセントにあたる約七千百世帯に取付されています。新施設によるこの放送はまだ音量の調整、放送向上と多くの課題を残しておりますが、係としてはできるだけ「よい放送」をと心がけております。

さきほど、裾野市有線放送運営審議会委員もきまり既にスタートしており、有線放送の設置、管理に関する条例も公布されていますので、その主なことがらについてお知らせし

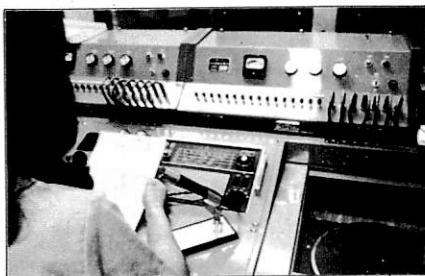

新しい放送施設

## 有線放送はこうして進められる

### 有線放送条例の解説

ましよう。

#### 有線放送の業務

(1) 放送の内容は、東富士演習場の危害防止の通報、市の広報事項の伝達ということでありま。

またこれらの事項は、市の回覧板替りともなるものですから特にお聞き逃がしないようお願いいたします。

#### スピーカーは大切に

各戸に取付された宅内スピーカーは市が設置して貸与し、各家庭に於いて管理の責任を負っていただくことになっております。したがって設備した施設に対して故意、または過失による修理、取替えなどは各人の負担となります。

#### 広告放送手数料

有線放送を利用して広告放送を委託する場合は、次の料金表のとおり前納しなければなりません。

全地区放送 一回二分以内 三千元

一地区放送 一回二分以内 一千元  
となっておりま。放送の委託は放送原稿に前記の放送料を添えて市役所秘書課に申込んでください。

#### 放送は一日五回

有線放送の放送時間については次

かと思うほど柔かな顔。

「まず、健康が第一です。年をとったことを考えないことです。

若い人の中に入ったり、若い人といると仕事に意欲がでま。過労はさけて働きたい……。」

それが、柏木さんの健康の秘訣だそうです。

老人福祉について、「おこられるかもしれないが、老人を大事にしすぎま。働けるまで働くべきです。しかし、健康でない働けない人には今の数倍以上に国なり市がみてやるべきです。」とおっしゃる柏木さん。

趣味は写真や旅行がお好きで、七月にはシンガポールでゴーゴーを踊ってきたそうです。

## “元気にやっています。”

### 柏木正枝さん (茶畑)

柏木正枝さん(七十五歳)は大正十二年に歯科医を開業して五十年間、歯科医ひとすじにきようまで元気にはたらいっています。



「お金ばかりにとらわれないで、肉体がゆるすかぎり働きたい」とつぶやく柏木さん。この言葉には五十年間元気に働いて、人生を歩んできた人のさわやかな響きが感じられました。

明治、大正、昭和と時代の波を経験してきたとは思えない、人なつこい柏木さんの目、このおとしよりのどこに喜びと悲しみが眠っているの

のとおりです。

第一回 午前六時三十分から

第二回 午前九時から

第三回 午前十一時五十分から

第四回 午後五時三十分から

第五回 午後七時三十分から

の一日五回となっていますが、現在は一週が七分位から十分位に、主に演習通報と市役所からのお知らせを重点的に放送しています。

このほか緊急の場合、たとえば火災通報などのときには消防署から直接スピーカーに流れる仕組みになっていますので定時放送が中断される場合もあります。

#### 放送利用の制限

有線放送は市民のものという立場から、次に掲げた事項については放送の利用を禁じています。

(1) 政治的または宗教的活動に利用するおそれのあるとき。

(2) 虚偽の申請をしたとき。

(3) 公の秩序または善良な風俗を害するおそれのあるとき。

(4) その他市長が不適当と認めたとき。

有線放送の主なことがらについては以上のとおりですが、放送の施設のこと、運営審議会などに関する事については市役所渉外課、放送については秘書課に連絡してください。

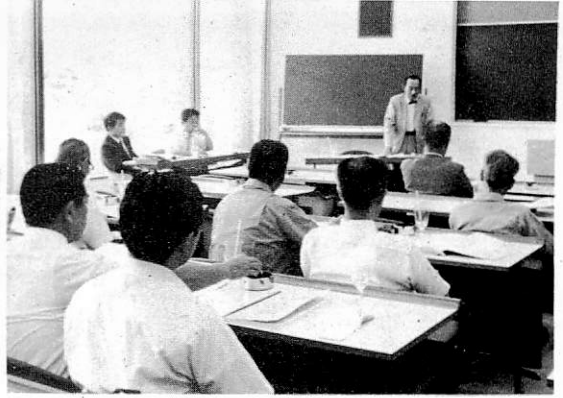

### 総合計画、審議会に諮問

住みよいまちづくりへ

市長は、九月四日総合開発審議会（会長 小林完）に、市総合開発計画案を諮問しました。

総合開発計画案は、昨年十一月より素案の策定がはじめられ、市のあらゆる調査から将来の人口、産業の見通し、自然環境の保護など、未来の裾野市を住みよいまちにするための基本となる大切な計画です。

総合開発審議会は、昨年八月より八回にわたり説明会、研究会などを重ねています。

これからは、市長から諮問を受けた「総合開発計画案」を慎重に検討し、答申をまとめる仕事を進めていきます。

## 軽自動車も車検

十月一日か



道路運送車両法の一部改正で十月一日から軽自動車も車検を受けなければならなくなりました。

検査期限は届出年月日で

現在ナンバーをつけて使っている軽自動車の車検を受ける期限は軽自

動車届出年月日により、別表のように定められています。この期間内に検査を受けないと使用できなくなります。早目に受けてください。

検査場

静岡市中吉田字犬の宮坪四九二の一 軽自動車検査協会静岡検査場

問合せ先

〇五四二上（六二一〇五四〇）  
六二一一二三四  
内線 二九五

検査期限

まちがいのないように必ず受けましょう。

### 検査期限

| 届出年月日                   | 検査月      |
|-------------------------|----------|
| 昭和41年12月31日以前           | 昭和48年10月 |
| 昭和42年1月1日～昭和42年12月31日迄  | 昭和48年11月 |
| 昭和43年1月1日～昭和43年7月31日迄   | 昭和48年12月 |
| 昭和43年8月1日～昭和43年12月31日迄  | 昭和49年1月  |
| 昭和44年1月1日～昭和44年4月30日迄   | 昭和49年2月  |
| 昭和44年5月1日～昭和44年8月31日迄   | 昭和49年3月  |
| 昭和44年9月1日～昭和44年12月31日迄  | 昭和49年4月  |
| 昭和45年1月1日～昭和45年3月31日迄   | 昭和49年5月  |
| 昭和45年4月1日～昭和45年6月30日迄   | 昭和49年6月  |
| 昭和45年7月1日～昭和45年9月30日迄   | 昭和49年7月  |
| 昭和45年10月1日～昭和45年12月31日迄 | 昭和49年8月  |
| 昭和46年1月1日～昭和46年3月31日迄   | 昭和49年9月  |
| 昭和46年4月1日～昭和46年6月30日迄   | 昭和49年10月 |
| 昭和46年7月1日～昭和46年9月30日迄   | 昭和49年11月 |
| 昭和46年10月1日～昭和46年11月30日迄 | 昭和49年12月 |
| 昭和46年12月1日～昭和47年2月29日迄  | 昭和50年1月  |
| 昭和47年3月1日～昭和47年4月30日迄   | 昭和50年2月  |
| 昭和47年5月1日～昭和47年7月31日迄   | 昭和50年3月  |
| 昭和47年8月1日～昭和47年10月31日迄  | 昭和50年4月  |
| 昭和47年11月1日～昭和48年1月31日迄  | 昭和50年5月  |
| 昭和48年2月1日～昭和48年4月30日迄   | 昭和50年6月  |
| 昭和48年5月1日～昭和48年6月30日迄   | 昭和50年7月  |
| 昭和48年7月1日～昭和48年8月31日迄   | 昭和50年8月  |
| 昭和48年9月1日～昭和48年9月30日迄   | 昭和50年9月  |

### 住宅統計調査

十月一日

住宅統計調査が十月一日現在で全国いっせいに終わります。

調査員が今月末からみなさんの家庭に伺い、調査票の記入をお願いいたします。調査にご協力ください。

この調査は、わが国の住民の現状とその推移を明らかにするための統計調査で、調査の結果は国や県・市

が住宅関係の施策を進めていくための資料となります。



### 税務相談

国税に関する相談を専門に行なう相談室が新設されました。

毎日（日曜、祭日と土曜日の午後を除く）2人の相談官が無料で相談に応じますので、お気軽に御利用ください。

相談室—税務署3階  
テレホンサービス（電話相談）  
（0559）22-1560  
内線25



### 今月の納期

国民健康保険料（3期）

9月30日までに納めて

ください。





## 富士見橋拡幅工事完成

岩波の富士見橋の拡幅工事が完成しました。

工事は今年の3月に着工、総工費900万円。着工前、3.6mの幅員も8mに広げられ、そのうち1.5mの歩道が取付けられました。

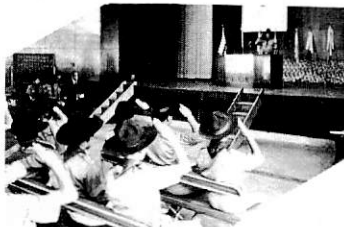

## ボーイスカウト結成5周年

ボーイスカウト裾野地区結成5周年の記念式が、8月26日、市民会館で行われました。

結成当時197人でしたが、現在は5コ団9コ隊、300人と拡大。



——親と子どもの交通安全教室——

## 「秋の交通安全運動」

9月21～9月30日

としは、子どもと老人の事故防止を重点に、自転車の正しい乗りかたなどの運動がくりひろげられます

「夏の交通安全運動」では期間中市内で 人身事故40件、物損事故41件、死亡者2人、傷者52人です。子どもやおとしりをみたら慎重に運転しましょう。

市長と勤労者協議会（会長 菅沼香）代表五人と、九月五日、市役所第一会議室で市民生活についての懇談会が開かれました。

懇談会は五項目について話しあわれ要旨は次のとおりです。

一問 勤労者持ち家推進策の一環として、利子補給の実現は。

▽答 四十九年度より実現させる。

二問 茶畑の県営住宅の分譲地の早

期実現と建売でない個人設計に。

▽答 現在は県の方針で、できない

三問 勤労者会館の建設。

▽答 現在は建設予定はない。

四問 道路行政について（横割り道路の充実、自転車道の新設。）

▽答 総合開発の計画案にもりこんである。

五問 余暇の活用（黄瀬川の解放、漁業権を一般市民に。）

▽答 狩野川漁業組合の漁業権なので市としてはタッチできない。

勤労者協議会は市内の勤労者団体二十組合、三千人の人員で組織されています。おもな活動は市民の生活環境の向上をはかるのが目的です。



## 市長、勤労者と懇談会

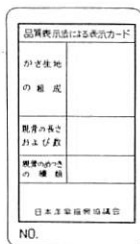

裏



表

## 傘の上手な買い方

台風シーズンです

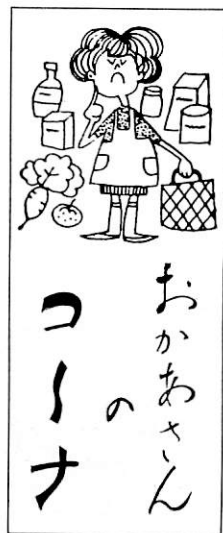

このマークは品質基準の検定に合格したものにつけられるマークです。

傘の表示は、このマークと家庭用品品質表示法により3cm×5cmの大きさのカードに、傘の生地の種類、親骨の長さ、数親骨のメッキの種類表示した者の氏名もしくは名称、承認番号を表示することになっています。

洋傘を買う時は、品質表示のある



もので、マークのついた物を選ぶと良いわけです。

注意

。ただしこのマークをつける事のできるメーカーは協議会に加入しているものに限り、全国の生産量の八十五割を占めています。

。デザインや柄にまどわされないで骨のしっかりした傘を選びましょう。

。干すときは日陰干しに。



# ぼくのおばあちゃん



中 浩  
(西小4年)

ぼくは八月三十一日に、老人の運動会を見に行きました。どのおじいさんもおばあさんも、元気に楽しそうに運動会をやっていました。

ぼくのおばあちゃんはぼくの家のすぐなりに住んでいます。もう一人のおばあちゃんは、三重県にいましたが四月に七十九さいで死んでし

てあげました。

うちのおばあちゃんは、ぼくが遊びに行くと本を読んでいたたり、ねていたりしています。また、よく草取りをしたり、そうじをしたりします。ぼくがいつも、テレビを見にいくので見ない時は「きようは見たいテレビない。」と聞きます。

ニュースで、百さいをこした人が五百人い上もいることを聞きました。ソビエトの人で、百六十八才まで生きた人がいるそうです。ぼくのおばあちゃんも、このように長生きしてほしいの大きくなるのを、いつまでも見ていてほしいと思います。

## みんなの声 「敬老の日」特集

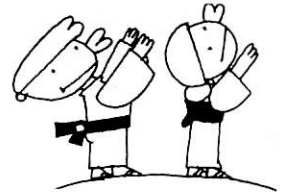

このらはみなさんのページです。日ごろお感じになっているご意見、ご希望、市政に対するおたずね、随筆や写真の欄にもご利用ください。また、グループを紹介しPRと仲間づくりにも役立ててください。字数はいずれも六百字以内で住所、氏名、年齢、職業を明記して秘書課広報係へお送りください。

## 敬老の日を迎えて



大庭つま子  
(深良 55歳)

老人の福祉対策も年毎に充実してありがたいことだと話しあうお年寄りのことを聞いて、行政の力を喜ばしく思います。「敬老の日」年寄りを暖くいたわるのは当然の事です、この日を反省の日として老人に對する生活を静かにふり返ってみたいと思います。

今日進歩的な考えの方の中には、核家族を主張する方もありますが、自分もいつかは老人になることを充分に考へてのことでしょうか。私たちは理解に苦しみます。学問や考へ方が社会生活に変化をもたらすのは否定できませんが、核家族の主張が親子関係の疎遠となり精神的な淋しさを感じる人が時がたつ程に多くなるのではないのでしょうか。

「人間最後に欲しくなるのは家族

## わがふる里、わが町

### 定輪寺と宗祇 (桃園)

裾野駅より徒歩で十分ぐらいのところに、室町時代にあらわれた連歌で名高い宗祇法師のお墓が定輪寺にあります。

宗祇は紀伊国(和歌山県)で生まれ、和歌の西行、俳諧の芭蕉とならび流浪の詩人で有名でした。宗祇はここに(定輪寺)遊び庵を結んで「自然軒」あるいは「種む庵」と称しました。

宗祇が連歌の道を精進したのは三十歳であったといわれるが、たちまち才能を認められて京都に上

#### 定輪寺



宗祇の木版像

墓の手前には「月の秋花の香たつ且かな」の句碑があります。定輪寺には宗祇の筆写による金剛教や土佐光昭筆、宗祇賛と伝えられる宗祇の色彩画像があります。

人々は宗祇が生前こよなく愛した富士山麓に遺骸を運び、その日の夕刻、師の遺志に従い定輪寺に葬りました。

生を旅に生活して文龜二年(一一、五〇二年)七月三十日、箱根の湯元で一生を終わりました。年八十一歳でした。

や他人の暖い心だ。小さな思いやりがどんなに老人を喜ばせるか若い人には想像もできないだろう。だから仲よく暮らす家庭を築く事が、自分の老後の幸に結びつく」と、言ったある人のことばを思い出します。

老人と同居する事は世代の差、物の考え方は大変な事ですが、お互に相手を理解したわりの心をもって努力していったなら、必ず明るい生活がおくれると思います。

私の家では三夫婦になって十年、元氣な老父母を中心に曾孫を交えて笑の中に明るい毎日です。

年寄りから仕事を取り上げない。何でも相談し、話し相手になる。年よりだから相手にされないという(ひがみ)を持たせない。年寄りなり

### おたすねコーナー

#### 畜産の悪臭と汚れ

(問) 市の畜産による悪臭の取締り、汚水の取締りはどのようにしていますか。

(富岡・一市民)

(答) 個々の苦情などの受付のほか、夏場の気温上昇、梅雨期の湿気などによる悪臭、ハエの発生のもたら

希望を持たせる。氣をつかわずのんびりさせる。他所へ出た子どもたちにはできるだけ帰省して話し相手をしてもらう。

私たちはいつもこんな気持ちを念頭に家族協力して、長い人生を歩んできた老父母をいたわり、曾孫の嫁を見るまでも長生きしてほしいと念じて居ります。

金婚を祝って何時か十年経ぬ老父母健やかに曾孫と遊ぶ

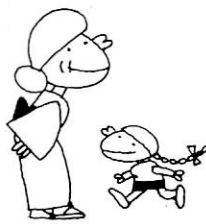

防止また防止するための管理方法などについて指導するため、六月より月一回巡回指導を農林課、保健衛生課とともに行なっています

汚水については水質汚濁防止法で一日五〇トン以上の水を流すようなところは規制をうけますが、市内では対象の事業場がないため特別な取締りはしていません。

市では浄化槽などの設置を呼びかけ指導しています。

(防災公害課)

### すその図書館

#### 今月の短歌会



語りても話はずきずたそがれて  
久にたづねし姪のもてなし

今関 佐和

夏の陽を湖面一ぱいすいこみて  
五色の沼の碧瑠璃の濃く

土屋ヒナ子

流れおつる汗もぬぐわずしみじ  
みと静かに君は弔辭読みゆく

飯塚 正巳

雪の下の花を賞でたる弟よ今日  
は墓前にそを手向けきぬ

大庭つま子

挫折する心はげまし手習に古稀  
も忘れて過ぐる一時

佐野 きん

若き母手術にわめく声きこえ待  
合室の夜の長きかな

江森 末佐

刈り急ぐ利鎌の先に倒れ行く草  
にからみし屋顔の花

鈴木 渡一

花薔敷きたる如く凌晨は花こぼ  
したり夜のあらしに

渡辺 たへ

裾野高の山荘あたり夏陽照り木  
々の茂みに鶯の鳴く

神戸 さよ

夏草の茂みの中の山百合が風に  
託して香りおくり来

服部きよ子

父祖の地にひとり住まいて守る  
墓の草とりおれば鳥の声きこゆ

永田 民代

古都の旅大仙院にて求めきし抹  
茶を点つる朝のひととき

高橋 たけ

犬にかまれる事故が各地でお  
きています。飼い主は次のこ  
とを必ず守ってください。



- 犬はつないで飼いましょう(放し飼いの犬は捕獲します)
- 犬の散歩は飼い主がくさりでつないでいっしょにしましょう
- 犬のフンは飼い主が必ずしまつしましょう



★ヤングコーナー★3行ア  
ンケートは休みます



# 市文化展作品募集

11月21日から11月23日に開催される市文化展の作品を募集しています

## ▽募集種目

- (1)書道 (2)絵画(油絵 水彩画 日本画) (3)写真 (4)フラワーデザイン (5)華道

## ▽出品作品の規格、出品点数

- (1)書道 半切以下または、額装(80cm×80cm)以下の大きさ。仮表装か軸または、厚紙などに貼付する。出品点数は1人2点以内とする。
- (2)絵画 大きさ80号以下とし額に入れて出品する。水彩画、日本画は額入れまたは、厚紙に貼付する。出品

## 人口のうごき

|     |        |    |
|-----|--------|----|
| 世帯数 | 8,146  | 現在 |
| 人口  | 35,470 |    |
| 男   | 18,093 |    |
| 女   | 17,377 |    |



|        |     |
|--------|-----|
| 前月との比較 | 104 |
| 世帯     | +   |
| 人口     | +   |

出品数は1人1点とする。

## (3)写真

キャビネ判以上の大きさとする。組写真の場合は1組5枚以内とし、額入りまたは、厚紙に貼付する。出品点数は1人3点以内。

## (4)フラワーデザイン

華道 特別の規格は設けない。出品点数は1人1点とする。

## ▽出品申込

出品する場合は10月15日～10月31日の間に市文化協会事務局(市教育委員会社会教育課内)に申し込んで下さい。

※申込用紙は市文化協会にあります。お問合せは、市文化協会事務局(教育委員会社会教育課内)へおたずねください。

## 市民ハイキング(愛鷹山)

10月7日

とき 昭和48年10月7日(日)

雨天の場合中止

コース 越前岳→呼子岳→割石峠

集合場所 裾野駅前午前8時15分

申込方法 市教育委員会または市民

ハイク実行事務局(2-4898)

申込締切 昭和48年10月3日

費用 個人負担

募集定員 50人

年齢制限 10～60歳まで

## 「健康と人権」の

## 標語募集

生命は何ものにもまして貴重であり、健康で文化的な生活を営むことは、国民の基本的人権の一つであります。

そこで、健康を保守していくためにはどうすればよいかということに端的に表わしたものの標語を募集します。

## (一)資格 県内在住者

## (二)投稿方法

はがきの裏面に一標語と住所、氏名、職業、年令を明記して次の所に送付してください。ただし、未発表作品に限りです。

〒420 静岡市追手町九番五〇号

静岡地方方法務局人権擁護課

## (三)締切り

昭和48年9月30日 ただし当日消

印あるものは有効。

〒〒………  
郵便局だより  
………〒〒

## しあわせを約束する

## 簡易保険

みなさんがご加入されています郵便局の簡易保険は、貴重な財産です。毎月お払込みになりました保険料は大切にお預りしております。

このお金は「簡保資金」としてみなさまの日常生活に直接結びついた町づくり、国づくりのお役にたっています。

裾野市では学校建設事業、公営住宅建設事業、簡易水道事業、道路関係など公共施設の整備にわたる幅広い分野について融資されています。その額は今までに、一億四千万円余りになってみなさんがたの明るい豊かな暮らしづくりに役立っています。

今後とも郵政省の簡易保険につき一層のご協力をお願い申し上げます。希望にあふれるあなたの生活設計に確かな保証をプラスしてください。

- ☆傷害特約付ニュークローバ保険
- ☆傷害特約付普通養老保険
- ☆傷害特約付長生きの保険
- ☆傷害特約付家族保険

## 郵便外務員募集

明日の裾野市発展をになう国家公務員を募集。年令40歳まで。くわしくは、郵便局(電話2-10626)に至急お問合せください。

## 身体障害者の方に

福祉事務所保護課では身体障害者で働くことができる人、働きたい方のために働き場所のお世話をしています。お気軽にどうぞ。

お問合せは、市役所内線83 94番

## 戦災者の届け出を

戦災空襲などで亡くなられている遺族の方は、市福祉事務所へ届け出ください。

▽届け出は9月30日まで

▽届け出ること

。死没者の氏名。死亡場所。死亡原因。被没地

▽お問合せ 市福祉事務所社会課

(電話2-1111内線93)

## 訂正

9月1日号のお知らせ次のように訂正させていただきます。

。市民柔道大会

日時 9月30日午前10時～10月7日

午前8時に訂正

申込み 9月14日～9月17日に訂正

。市民体育祭

ブロック区分3に茶畑団地を追加

。図書館書道教室

14日(金)↓28日(金)に訂正

## 行政施策記事に興味

### —広報アンケート結果—

- ★あなたについて…性別・男51%・女45%・無回答4%・年齢・10代5%・20代13%・30代28%・40代22%・50代13%・60代9%・70代5%・80代1%・無回答4%・住所・東29%・西29%・深良13%・富岡19%・須山4%・無回答6%・
- ★広報すそのがお宅に届くのは…はい10%・おそい30%・ふつう52%・無回答3%
- ★広報を読みますか…読む94%・読まない1%・ときどき読む4%・無回答2%
- ★書かれている内容は…もっとやさしく5%・今のままでいい68%・もっとくわしく23%・無回答4%
- ★月2回の発行を知っていますか…知っている91%・知らない6%・無回答3%
- ★どんな記事に興味がありますか…行政施策28%・市議会記事18%・お知らせ30%・3行アンケート6%・みんなの広場14%・その他4%  
(広報に対する標語、感想文の審査結果は今しばらくお待ちください。)

# 広報すその 創刊300号に

昭和三十一年五月二十日、「すその町報」として誕生して以来「広報すその」は、過去から未来への大きな流れを、こくこく市民のみなさんにお知らせして、この十月一日号で三百号をむかえることになりました。「広報は生活の必需品」を合言葉に、さらに読んでいただける広報づくりに努力します。今後もいっそうご愛読ください。

「広報すその」の長い足あとを振り返ってみますと市の広報紙という枠の中で、堅苦しい一面的な性格から少しでも脱皮して「少しでも読みやすい、市民の手で」ということをモットーにしてきました。しかしながら、果たして実際みな

さんの茶の間に届いたとき、どのように読まれ親しまれてきたことでしょうか、このことが常に編集担当者の大きな問題です。みなさんの声やお力添えをお願いして、頼りになる広報づくりをしたいと思っています。

広報の  
できるまで



取材原稿と依頼原稿を読者基準(中学生程度)にあわせて用語、文体、数字などを統一して書きます。

▼編集  
できあがり原稿に検討を加え完成原稿にして各面の性格にあわせて紙面割付します。

▼割付入稿  
原稿を一定の紙面の中に割りつけ、写真、イラストなどを添えて印刷業者に渡します。(発行日六日前)

▼校正  
印刷組にまちがいがいかどうか三回から四回の校正をします

▼発行  
印刷あがりは発行日の前日、区長さん、組長さんを通じて家庭に届けられます。



いい紙面づくりをする割付作業





九月定例市議会は、九月二十日開  
会十月四日まで（十五日間の会期）  
昭和四十七年度歳入歳出決算認定、  
土地開発公社決算報告、昭和四十八  
年度一般および特別会計補正予算な  
ど十六議案の審議が行われています。  
市長は、二十日提出議案の説明と  
次のような行政報告をしましたので  
ご紹介します。

# 昭和四十七年度決算認定など 十六議案をただ今審議中

第3回  
定例市議会

## 市長の行政報告

まず、自然環境と開発の調和をはかり、明るく住みよいまちづくりをするための総合開発計画については、昨秋、計画策定を大谷研究室とラック計画研究所に依頼、原案がまとまりましたので総合開発審議会に諮問、答申のあり次第、議会で審議をしていただくことにしています。

次に、県西部に医科大学が設置されることに伴い、県としては、東部地区の医療水準の向上をはかるため中駿赤十字病院の整備補助を、本年度から二カ年計画で実施することになりました。

事業費はおよそ二億円ですが、一億円は県が分担、残りの一億円については日赤および地元で分担することになります。かねてより日赤病院を市の総合病院にふさわしい施設の整備拡充を促進してきましたので、積極的な助成措置をはかりたいと考えています。

## 審議される議案

- ◆昭和四十七年度歳入歳出決算認定（予算現額二十一億七百七十四万六千円、歳入決算額二十一億二千七百十八万三千円、歳出決算額二十億四千二百五十一万四千円について）、◆昭和四十七事業年度土地開発公社決算報告、◆特別職報酬審議会条例の一部改正、◆手数料条例の一部改正◆保育所条例の一部改正（御宿台保育園の定員百五十人を二百人に）、◆市議会議員等の報酬および費用弁償等に関する条例の一部改正（議員報酬を二万円、非常勤特別職員の報酬の引上げ）、◆特別職の職員の給与に関する条例の全部改正（市長六万円引上げて二十六万円、助役六万円引上げて二十二万円、収入役四万円引上げて十九万円）◆教育長の給与および勤務時間等に関する条例の全部改正（四万円引上げて十九万円）◆十里木高原簡易水道設置条例の一部改正、
- ◆固定資産評価審査委員会委員の選任（岩瀬国男氏、御宿）、◆教育委員会委員の任命（土屋昌也氏、深良）◆三島市外三カ市町箱根山林組合議会議員の選挙・三島市外五カ市町箱根山組合議会議員の選挙（川口竹次郎氏、伊豆島田・水口忠榮氏、伊豆島田）、◆四十八年度一般会計補正予算（一億三千八百四十二万六千円で、これは年度当初からの建設資材の需給が悪化、著しい物価高騰による富岡保育園、東小解放施設、公営住宅建設などにかかる工事費増額分や人事院勧告による職員給与の不足額および新庁舎建設調査費など）
- ◆国民健康保険特別会計補正予算、◆富岡診療所特別会計補正予算、◆上水道事業特別会計補正予算など十六の議案が、この第三回定例市議会で審議されています。

結果については十五日号でお知らせします。

## 一般質問事項と 質問する議員

一般質問をする議員とおもな質問事項は次のとおり、内容については十五日号でお知らせします。

小沢秀雄議員

- ・東地区への保育園の建設は、理想的な道路建設について。

渡部勝蔵議員

- ・東地区への道路整備・日赤総合病院化促進・伊豆島田地先土地買収・箱根用水記念施設の建設計画・納税組合の廃止について。

植松春雄議員

- 市長の政治のあり方について（都市計画など五項目）

重田武次議員

- ・道路問題・医師会への補助金
- ・市長を囲んで懇談会の実施・水窪地区の土地買収したか・中学生的のクラブ活動に将棋部を置く考えは、建設工事など厳重に監督できる体制は、西小PTAからの陳情書および要望書に対する考えは。

広瀬 保議員

- ・生活道路の早期実現・火葬場の新設・財源確保のための工場

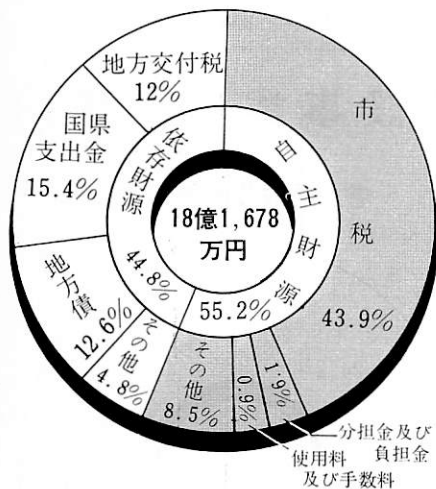

## 歳入

### 市税が43.9パーセント

前年度より1億6,090万円の増

一般会計歳入決算額は十八億一千六百七十八万七千円で、予算額の十七億八千六百九十二万六千円に比べ二億九千八百八十六万一千円の増加、これを前年度(四十六年)に比べますと五億一千三十四万一千円増えていました。

しかしながら、予算規模は大きくなっても市が必要とするお金(財政力指数)を百としますと七十五・一でした。

この一年間、みなさんから税金としていただいたお金(市税)は一人

その後、七月、総合開発計画に三百万円、公民館建設補助に六百万円、道路建設改良に六千二百万円、災害復旧事業に二百五十万円、九月、東部伝染病舎建設に三百万円、清掃施設組合分担金一千六百万円、十一月、衆議院議員選挙二百五十万円、十二月、給与改定による人件費二千三百万円、道路建設改良四千円、校用地取得に八百九十万円、日赤駐車場用地取得に五百万円、広域農道補償八百七十万円など五回にわたって当初予算に追加され、最終予算は十七億八千六百九十二万六千円となりました。

なお、特別会計予算外六件三億二千八百十二万円を加えた市の総予算規模は二十一億七千七百四十六万六千円となりました。

これは前年に比べ一億六千万円で二十五・三割の増収(五年前の三・四倍)で収入全体の四十三・九割を占めています。

市税など自主財源は、十億三百三十八万八千円で収入の五十五・二割残り四十四・八割、八億一千三百三十九万九千円は、地方交付税、国や県の援助を受け、市が借金(市債)をして不足分が補われました。

## 47年度市の財政運営

17億円はどのように

—決算の状況—

市民生活の安定をはかり

財政の効率的使用に努める

昭和四十七年四月一日から昭和四十八年三月三十一日までの一年間にどのようなしごと(施策)を行って税金が使われたか一般会計決算の概要をお知らせしましょう。

市が行うしごとは、市民のみなさんへの一般サービス事業はもとより昭和四十七年度は、道路や公共施設の整備、住民福祉などの充実が強く望まれました。

それらに対する市の財政は、人口増加、市の発展とともにたくさんのお金が必要とし、相当きびしいものがありました。

このような状況下の市の財政運営は、経費の節減合理化、重点的使用効率的な運営で、市民生活の安定をはかる上で大切な要素である福祉の充実、行政水準の向上をはかることを基本方針にすめられました。

昭和四十七年度予算は、行政機構の合理化、老人医療費の無料化をはじめとする福祉の充実、生活環境の整備、教育施設の拡充などに重点がおかれ、当初、一般会計予算は十五億七千三百万円で前年(四十六年度)に比べ、三億九千四百万円、三十二・四割増という積極予算でした。

誘致について。

江原重雄議員

- ・教育施設の充実と私立幼稚園に対する援助・ドックブールの新設・総合開発計画審議会の経過について。

水口仲次郎議員

- ・伊豆島田南端部土地買収による使用目的・市長公約の生活道路完備に対する構想は・西中体育館新設敷地買収状況について

赤松久夫議員

- ・有線放送施設の進行およびスピーカー調節度合・東中建設用地の整地の促進について。

松井清雄議員

- ・東中校地の今後の方針・東小生徒増に対する校舎拡張・茶畑浅間神社裏山宅地造成について

高村和夫議員

- ・裾野駅舎・跨線橋等の改良工事について。

加藤 晃議員

- ・自衛隊の募集事務・東富士演習場に対する方針・市の開発基本構想と乱開発規制・キンピール誘致問題・ゴミ処理問題・小中学校の事務職員・滝頭御座尾線の舗装問題・下和田の製紙(3)カス投棄について。



(上) 8,703mにおよぶ市道の整備。  
(中) 勤労青少年ホームの建設。  
(下) 西中学校校舎の建設。

七十歳以上の全老人に対して医療費を無料に、老人のいきがい対策や健康診査などの老人福祉、伝染病予防・成人病・純農山林地域の集団検診・各種予防接種や検診、狂犬病予防対策、ゴミ・し尿処理、蚊とハエの駆除対策、児童健全育成事業、心身障害児者福祉（五千四百九十九万円）、生活保護（三千六十八万円）、

十八億円余の収入に対して、十七億四千三十三万二千円の支出、一人当たり五万五千五百円、一世帯当たり二十一万八千六百八十九円の支出がされましたが、どのような使い方をされたのか、具体的に支出したおもなものを取上げて、その概要をお知らせしましょう。

勤労青少年ホーム建設に五千百四十万円、八千七百三十九におよぶ市道

## 歳出

### 建設事業に7億円

～老人医療費を無料化に～

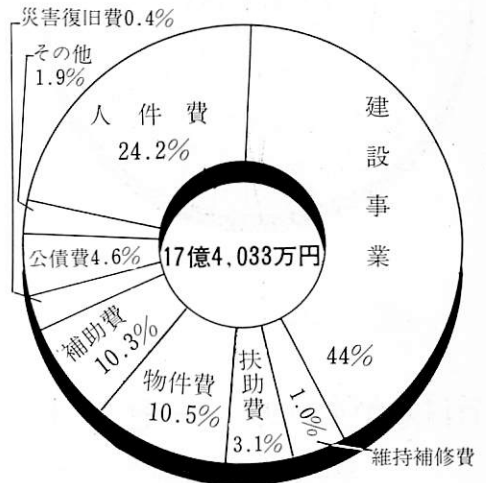

の建設改良舗装に一億四千六百六十八万円、広域市町村道の建設に一億二千八百四十六万円、下和田大野原線（防衛施設道路）の建設に一千九百四十五万円、向田一号线の建設に一千八百八十八万円、富一小給食堂・西小体育館の建設に一千六百八十五万円、東中・富中校地取得・西中学校舎・須山中体育館建設に二億七百三十万円、焼却炉十基増設に三千五百五十万円、二次燃焼装置建設に五百五十万円、有線放送施設建設に六千八百八十二万円、日赤病院増設に一千八百二十五万円、カーブミラー五十八カ所・水銀灯三カ所・防犯灯七十九カ所・ガードレール七十九カ所・道路標識など交通安全施設の建設に四百四十万円、プール浄化装置三百五十



いつも明るい暮らしを

### 暮らしやすさを

明るく豊かな都市づくり、安定した市民生活であるためには、前記のような建設事業とともに、あらゆる行政サービス事業をすすめる必要があります。

### 特別会計決算の状況

|                                           |                                       |                                               |                                         |                                         |                                            |                                              |
|-------------------------------------------|---------------------------------------|-----------------------------------------------|-----------------------------------------|-----------------------------------------|--------------------------------------------|----------------------------------------------|
| <b>市上水道事業</b><br>収入 6,017万円<br>支出 5,637万円 | <b>須山簡易水道</b><br>収入 317万円<br>支出 293万円 | <b>東富士周辺畜産事業特別融資金</b><br>収入 157万円<br>支出 116万円 | <b>土地取得</b><br>収入 4,476万円<br>支出 4,339万円 | <b>住宅事業</b><br>収入 4,705万円<br>支出 4,104万円 | <b>国保富岡診療所</b><br>収入 1,227万円<br>支出 1,115万円 | <b>国民健康保険</b><br>収入 2億 649万円<br>支出 1億9,750万円 |
|-------------------------------------------|---------------------------------------|-----------------------------------------------|-----------------------------------------|-----------------------------------------|--------------------------------------------|----------------------------------------------|



## 新庁舎を旧西小跡に建設

市長九月十八日の全協で明らかに

### 七億円で六階建に

九月十八日に開かれた市議会全員協議会で、市長は、市役所の新庁舎建設構想を明らかにし、任期中に建設したいことを述べました。

それによりますと、新庁舎建設地を旧西小跡地に決め、現在の敷地（五千八百十八平方メートル）を拡張、一階を駐車場に鉄筋コンクリート六階建にしようとするものです。

（中央保育園については移転）

保育園の運営、百十三日間におよぶ交通安全思想の啓蒙普及、七十五件におよぶ公害苦情防止指導、各種統計調査、総合開発計画の策定、戸籍国民年金、六百七十七件におよぶ農地法や農政問題の取扱い、市農産物の産地化の促進、家畜の防疫事業、森林保護や治山林道事業、工場その他企業進出に伴う施策、商業振興、工業振興、中小企業対策、市の観光PRや整備、建築確認（六百五十八

件）、市道や河川占用許可（百三件）災害から市民を守る消防署活動（三十五件の火災、救急出動回数三百十二、搬送人員三百十四人）、救急医療対策、教育施設の整備、市立学校の教育振興、社会教育、団体の育成と指導養成、各種学級講座の開設、社会体育、文化振興など、多くの日常の行政サービス事業が行われましたこれらのしごとをすすめていくための人件費は、四億二千二百三十三万

円で支出の二十四・二割となりまして。

物件費一億八千二百三十七万円、維持補修費一千七百八十五万円、扶助費五千三百三十八万円、補助費一億七千九百七十七万円、災害復旧費七百七十一万円、公債費八千八十六万円、積立金二十五万円、投資出資および貸付金九百三十二万円、繰出金二千五百二十四万円などが性質別の支出となっています。

新庁舎建設理由として、（一）現状では狭くて職員の能率低下を招いている、市民も不便である。（二）人口密度から考えて適切。（三）新たな用地確保は市の財政状況からみて困難である。

などの理由を上げています。

なお、現在開かれている定例市議会に提案されている一般会計補正予算案に、新庁舎建設調査費として百万円が計上されています。

（市役所建設地になる旧西小跡地）

## 65歳以上のねたきり老人などの医療費を無料に

七十歳以上のお年寄りについては現在、医療費が無料になっています。

今度、この十月一日から六十五歳以上のねたきり老人など体の不自由ななかたのために、医療費が無料になります。

ます。

該当者には、市から現在実施されている「老人医療費受給者証」と同じ「受給者証」が届けられます。

なお、厚生年金保険など他の年金各法による年金受給者についても、廃疾の程度によって対象者となります。

この場合、福祉事務所の社会課へ申出てください。

その他くわしいことは、電話二局一一一番内線九二・九三へお問合せください。

### 解体作業始まる

### 重要文化財の古民家

相模、伊豆、駿河の代表的な民家（農家）として、さる四月、国

の重要文化財の指定を受けた「植松秀男」さん宅（石脇）の解体移築工事がはじまりました。

移築先は、市の中央公園（装いを新たにする五電の電周辺）内で一千六百六十万円をかけて、昭和四十九年度まで二カ年事業で復元され、保存されることになっています。

これからの作業予定は、とりあえず十月末までに、二百三十二万円で（渡辺建設）解体作業と一部運搬が行われます。

これが終わりましたら、移築について慎重に検討を行って復元工事にとりかかることにしています。ところで、この古民家は建築された時代は二百五十年から二百八十年前ごろに建られたものと推定され、ほとんど当時の姿が保たれているといわれています。



移転される古民家



# ヤングパワー

## 3行分

### 人と自分を大切に



勝又町子 (須山21歳)

◆未来の裾野市に託す夢

「裾野市発展のためには、公害もやむを得ない」という考えは絶対いけないと思います。自然と調和のとれた美しい裾野市に。

このページではズバリ聞いて、ズバリ答えていただきます。今回は、「須山青年会」の方に登場していただき、「ヤングパワーの夢と心」を答えていただきました。

◆市政に対するあなたの提言は

働く人々を大切に、市民の声や要望一つ一つ実現できる市政こそ発展するのは。このような市政に私は未来をかけた。

◆世の中で大切に思うこと

人を大切に、自分を大切に。お互いに人間関係を大事にしたい。忘れがちな思いやりとかいたわりの気持ち大切にしたいと思います。

◆あなたの理想とする「母親像」

年をとっても、趣味や読書、スポーツを忘れず、子どもの手本となりしっかりした生き方をするのが理想の母親像。

### 人間味あふれる町に



杉山啓子 (須山21歳)

◆未来の裾野市に託す夢

雄大な富士を背景に、新鮮で活動的な裾野市。口先でなく理解ある、

### 初心の気持ちに



勝又正二 (須山19歳)

◆未来の裾野市に託す夢

もうこれ以上自然を破壊しないで静岡県はもとより日本中でうらやまような、住み良いスケールの大きい裾野市に。

人間味あふれる町に

◆市政に対するあなたの提言は

夜、町が明るいという事はとても感じがよいものです。広い道路ばかりでなく狭い路地にも灯をふやして欲しいと思います。

◆あなたが心に残るできごと

最近見た映画ですが、それぞれ相手の幸せを願う自己をおさえている美しい人間愛が心に残ります。

◆あなたが幸福に思うこと

幸福だと思ふことがあれば、いいのですが……。食べたり笑ったり平凡なことかしら。

◆市政に対するあなたの提言

働く人々のために、託児所、保育園などを各地に多く。気持ちよく預かってくれる所を一つでも多く作ってほしいですね。

◆あなたの仕事に対するモットー

誠実。努力。反省。この三つを心のまんなかにもある。誠心誠意がんばりたい。

◆あなたの信条

慣れで、態度や心にスキが生じてきた時、いち早く気付き反省。初心の気持ちにもどることはだれにも大切なことだと思います。

### わがふる里わが町

#### 頼朝の井戸

(須山・十里木)

須山から北へ車で二十分ぐらいのところに、十里木に頼朝の井戸があります。

源頼朝は富士の巻狩りをした際富士の裾野に水源が少ないところから十里木に井戸を作ったと伝えられます。

頼朝一行は、建久三年(一一九三年)鎌倉を出て五月八日富士裾野に到着し、狩屋にはいつて後八日間この地域一帯で巻狩りが行われたと伝えられます。頼朝は部下の武士たちに質素な生活をさせ武芸をねることを奨励したが、その一つに富士の巻狩をしたことは有名です。

今日、須山地内には、御本陣、米とき場、井当場などの地名があり、当時の面影を残しています。



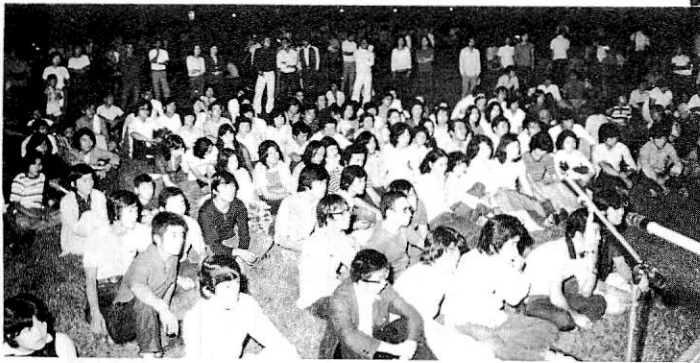

△ 若人のつどい  
を楽しむ若者

△ ♪ごみをひろう運動♪の大行進

▽ 奇術を楽しむ おじいちゃん おばあちゃん



## カキリヤ

### 盛大だった若人のつどい

♪ここにひとつぶのたねを♪  
をテーマに第二回若人のつどい  
が九月七日から三日間、青少年  
の連帯と進歩を念願して、若い  
エネルギーな若人が力強く  
参加して行われました。

7日は大島渚氏の講演会。二

### 来年もまた元気な姿で

敬老会が九月十四日、各地区で  
開かれました。

奇術、万才、浪曲など楽しみ、  
小学生の読む作文に、目がしらを  
押さえる光景もありました。また  
来年も元気な姿をみせてください

日目の8日は夕べのつどいでフ  
ォークダンス、盆おどりなど、三日  
目はごみをひろう運動と太陽とあ  
そぶ大集会が行われました。



### 映画製作にとり組む会員

社会奉仕と大きく広い視野に立ち  
裾野市の視聴覚教育の充実した都市  
づくりに役立てようと、昨年の八月  
に視聴覚教育技術者協会（十六ミリ  
協会）が設立しました。会員は十八  
人で構成されています。

各家庭のすみずみまで普及してい  
るテレビは、視聴率の最も高いもの  
として、後世に伝え永久保存とし  
て映画の製作に活躍しています。

### 十六ミリ協会

### 映画上映に出張奉仕



です。しかし、テレビの視聴率は各  
家庭の年齢差の中には、必ずしも好  
ましい結果とは思われない場合が多  
くあるかと思えます。

このようなことから、是正してい  
こうとするのが、私たち視聴覚教育  
技術者の活躍であります。十六ミリ  
映画により、映写機操作の技術をフ  
ルに活用して、スクールの大きい映  
像によって効果を向上させていくこ  
うとするのが私たちのねらいです。

私たちの活動は各地域、各種団体  
諸行事に映画上映の要請に応じて、  
昼夜に会員が出張奉仕しています。

現在、特別企画として「変わりゆ  
く裾野市」の映画に取りかかってい  
ます。私たち裾野市の発展する姿や  
ありのままをあらゆる角度から撮影  
します。一般市民に公開することは  
もとより、後世に伝え永久保存とし  
て映画の製作に活躍しています。

十六ミリ協会では月一回の定例会  
をもち、自主運営として「市民によ  
い映画をみせる会」を毎月一回以上  
上映奉仕計画をたてております。ど  
うぞお気軽にご連絡ください。いつ  
でもどこでも上映奉仕いたします。

連絡先は協会長宅電話七局一四八  
九杉山政則または、市教育委員会社  
会教育課電話二局一一一まで。

会長 杉山政則

(下和田 50歳)



今月の納期

自動車税は10月31日まで

昭和48年度第2期分自動車税は、10月16日から10月31日までに納めてください。

納税通知書は10月中旬に納税者あて郵送します。

10月の健康相談

成人の健康相談と赤ちゃんの育児相談を行います。どうぞお近くの会場をご利用ください。

▽11日 10時～15時まで

健康相談室(旧西小)

▽18日 10時～15時まで

富岡公民館

▽19日 10時～15時まで

関自厚生会館(シヨビングセンター2階)

10月の休日在宅医



▽22日 10時～15時まで

健康相談室(旧西小)

▽30日 9時30分～11時30分まで

深良支所2階

家族計画相談

▽24日 10時～15時まで

健康相談室(旧西小)

問合せは健康相談室(電話②1165)へおたずねください。

10月の図書館行事

11月3日 中駿赤十字病院

電話2・00008番

11月4日 高桑医院岩波診療所

電話7・0486番

6日(土) 2時より 小学生どくし

よう会「もりのおばあさん」

7日(日) 1時より 俳句会

12日(金) 1時より4時まで 書道

教室 講師 佐野松岳先生

13日(土) 2時より 小学生どくし

よう会「金のニワトリ」

14日(日) 1時より 短歌会

勤労青少年ホーム

社交ダンス受講生募集

▽受講期間 昭和48年10月より一年

間第1土曜日午後7時より9時

▽受講場所 勤労青少年ホーム

▽募集人員 男女50名定員にな

だい締切ります。お早めにと

▽講師 袴田芳子先生

▽申込み 一カ月の受講料を持

て事務室へまたは、電話でど

▽問合せ 市勤労青少年ホーム(消

防署裏) 電話2・3800番

※開講式は10月6日午後6時30分

小児マヒ予防に

生ワクチンの投与を

該当者 ①昭和48年2月1日より6

月30日までの出生者(第1回) ②

昭和47年7月1日より昭和48年1

月31日までの出生者(第2回) ③ま

だ2回を完了していない者

日程

| 月日     | 地区      | 時間          | 会場    |
|--------|---------|-------------|-------|
| 10月9日  | 深良      | 13.00-13.30 | 深良支所  |
|        | 富岡・須山   | 14.00-14.30 | 富岡公民館 |
|        | 関自矢・トヨタ | 15.00-15.30 | 関自診療所 |
|        | 西       | 13.00-13.30 | 健康相談室 |
|        | 東       | 14.00-14.30 |       |
| 10月18日 | 実施もれ者   | 13.30-14.00 | 健康相談室 |

秋の子ども祭り

子どもたちを一堂に集い、いろいろの創意や工夫をだしあい、大きな「子ども祭」をつくりましょう。

とき 10月7日(日) 8時から

ところ 裾野高校校庭

対象 市全単位子ども会および世

話人会

内容 ・みこし創作・野外造形創

作・アイデア交換・市内パレード

問合せ 教育委員会社会教育課

毎月20日は定例行政相談日

です。お気軽にどうぞ。

少女のみなさんへ

ガールスカウト一日入団

市内の少女のみなさん、あなたもスカウト活動を体験してみませんか。楽しい歌・ゲーム・野営方法など楽しいプログラムを用意して、左記によりみなさんの来会をお待ちしています。お母さんがたもどうぞおいでください。

1日時 10月14日(日曜日)

9時から11時まで

2会場 東小学校グラウンド

(雨天のばあい体育館)

ガールスカウト指導者

養成講習会裾野市で開催

少女たちのために、楽しい社会教育の場をつくり、組活動とおして国際的、社会的視野の広い人間に成長することを目的とした運動です。少女たちのために、一人でも多くリーダーになっていただくよう、家庭のお母さん方や、少女たちのために奉仕をしようとする女性のみなさんに、受講をおすすめします。

1期間 10月20日(金) 正午から

22日(月)まで

2会場 裾野市農協本所(御宿)

3会費 生活費等一部負担のため

1000円

4問合せ 教育委員会社会教育課



どうだい、ワシのプロポーションは  
とほこらしげな名牛クン



もっと背を伸ばして、豚クンを  
審査するにはちょっと苦勞するな

# 名乳牛に萩田修作さんのベツシハイ号

第三回 裾野市畜産共進会（二日）

第三回裾野市畜産共進会  
は十月二日、総合グラウン  
ドで乳牛三十七頭、肉用牛  
十二頭、種豚二十一頭が出  
陳されて開かれました。

優等一席 勝又重夫（御宿）  
一等一席 湯川輝夫（御宿）  
同 二席 土屋勝博（御宿）  
同 三席 勝又重夫（御宿）

乳牛の部

優等一席 長谷川弘（水窪）  
一等一席 不二農園（桃園）  
同 二席 長谷川弘（水窪）  
同 三席 渡辺隆一（水窪）

肉牛の部

一等一席 坂田唯雄（葛山）  
同 二席 坂田唯雄（葛山）  
同 三席 勝又一男（葛山）

のベツシーハイライトブリー号  
肉牛の部は中村慶次郎さん（田場  
沢）のまさ子号がそれぞれ優等賞  
を受賞しました。

各部門の入賞者は次のとおりで  
す。（敬称略）

種豚の部





# この議会

岩瀬国男氏（御宿 五十三歳）

▼三島市外三力市町箱根山林組合議会議員の選挙

川口竹次郎氏（伊豆島田 七十六歳）

▼三島市外五力市町箱根山組合議会議員の選挙

水口忠栄氏（伊豆島田 六十五歳）

▼市議会議員等の報酬および費用弁償等に関する条例の一部改正

報酬審議会の答申をもとにまた各種委員の報酬などについては、近

隣団体との金額を参考にして、議員報酬を二万円引上げ、議長七万五千円、副議長六万五千円、議員六万円に、その他の委員については月額三千円から一万五千円、月額五百円から七千円の引上げが行われました。

▼特別職の議員の給与に関する条例の全部改正

特別職報酬審議会の答申、公務員の給与改定を考慮して行われたもので市長月額六万円引上げて二十六万円、助役四万円引上げて二十二万円、収入役四万円引上げて十九万円。

▼教育長の給与および勤務時間等に関する条例の全部改正

月額四万円引上げて十九万円に

▼建築工事の請負契約

上原の公営住宅団地に、四千二十万円をかけ、簡易耐火構造二階建一棟五戸建四棟を建設するもので総面積は九百二十三平方メートル、来年末に完成する見込みです。

一般会計二十一億三千万円に

一億二千万円を補正

一億二千五百九十四万円にのぼる補正予算は、最近の著しい建設資材の物価高騰による工事費の増額分（富岡保育園八百三十万円、公営住宅建設八百五十五万円、東小解放施設四百二十六万円など）、総合開発

計画委託百二十万円、新庁舎建設調査費に百万円、有線放送施設に二百二十六万円、ゴミ処理に三百十九万円、し尿処理に百六十万円、農業振興地域策定費に百七十七万円、道路工事用地費に一千二百十四万円、富中グラウンド造成に二百万円や人事院勧告による人件費の不足分などがおもなものです。

## 一般質問

問 保育園は各地に数多くあることが理想的、地理的条件から富士見

台南部に保育園の建設を。

答 財源に応じて順次配置計画する東地区への保育園は、来年の問題として取入れる。また、現在諮問中の総合開発計画案の中にもはいっている。

既に県営住宅の幼稚園用地は確保してある。

問 市内各地に住宅建築がすすんでいるが、理想的な新道建設、道路拡幅について。

答 箱根よりの広域農道用地を順次買収している。

## 裾野駅の整備はいっ

問 裾野駅は明治二十二年の建築で駅前広場が少い。ホームの上に駅舎の改築工事、東口の跨線橋工事について。

答 橋上駅にするよう建設を折衝してきたが予算の都合で取上げられなかった。

## 道路上で砲弾さく裂（三日須山で）

### 市議会・強く抗議申入れ

九月三日午前、須山地先の富士急富士山ハイウェイの道路上（裾野高山荘から百五十メートル離れたところ）で、米軍のものとと思われる砲弾がさく裂、道路に破片による無数の穴があきました。

幸い附近に人がいなかったため大事故に至らなかったものの、もし人や車が通りかかったらと思うとゾッとします。

もし人にあたったら大変だった



そこで、市当局、市議会でも、この事件を重視、第三回定例市議会最終日の四日、市議会はこの事件に対し、次のような「演習場使用および管理」についての抗議文を決議、関係機関に

申入れました。

十月三日の演習場外の砲弾爆発事故は、地域住民として、安全な生活権をおびやかす重大な事件である。平和な住民の生活に挑戦するとしが考えられない。

過去再三にわたりこのような事故を引きおこし、六月十日には不発弾の管理のズサンにより、本市の父子の死傷さえ引きおこしている、このような演習場の使用管理の方法では、地域住民として納得できない。事件の解明するまで直ちに全演習を中止し、明解なる返答するよう市議会の決議により強く抗議、申入れをする。というものです。

## 一般質問

## 一般質問



岩崎市長 答弁する

## 都市計画はどのように

東口の安全確保のため防線橋を建設するよう折衝をすすめており、早期実現に努力する。北側の踏切に歩道をつけるようすすめている。

問 東中用地買収も済んだが今後の計画は。

答 道路問題が先決であるが来年度中に財政の見通しをつける。

問 PTA雇用の事務職員は市で当然採用すべきであるが。

答 来年四月から実施したい問 農業振興法をどのように考えているか。

答 来年三月までに農業振興地域の素案ができる。

それに基つき農業経営の近代化、農業を重視した都市にしたい。

問 都市計画をどのように考えているか。

答 総合開発計画ができたら、ラック研究所に依頼する。今後地域の問題についてのご意見、ご希望を聞いてすすめる。

問 歯科医師会などの医療関係者から医師会だけに補助金を出すのは不公平との声があるが。

答 緊急医療機関のみ補助金を出している。

## 市長を囲んで懇談会

できる限り出席したい

問 市長を囲んで懇談会を開きたいとの声があるが。

答 要請があればできる限り出席したい。

問 水窪地区に五千三百九十七坪の土地を買収したと聞いているが。

答 将来下水道の終末処理場用地予定地であり、必要面積一万坪くらい確保したい

問 西小通学路の要望書が出ているが、その考えは。

答 来年以降検討したい。四十四カ所の要望が出ているが、現地調査を行い、建設省、公安委員会などと交渉をすすめる予算化したい。

問 生活道路の早期実現について。伊豆島田から水窪への道はすぐ着工する。日赤病院から国道へ抜ける県道は、予算づけをするよう知事に陣情し明るい見通しである

## 火葬場用地は本年度中に確保したい

問 火葬場の新設について。

答 現在、火葬場建設用地の交渉をしているが、本年度中には確保したい。

問 財政確保のための工場誘致は。トヨタだけで十分と思っていたが、テストコースが中心で予定していた財源はムリ。あと二、三の工場誘致したい。

誘致にあたっては、公害のないことが第一条件であり、地元の同意を得たものに限られる。

問 ドックブリルの新設は。

答 管理面で問題があるので、他市のドックブリルを参考に実現できるように検討したい。

問 有線放送施設の進行ならびにスピーカーの調節度合は。

答 現在約百八十戸程度、有線施設が完了していない。

落出などにより、復旧工事に関連して音量調整、機械に不慣れなため市民の期待に応えられなく反

省している。一日も早く迷惑をかけるないようにしたい。

問 東小生徒増による校地の拡張、隣接地千坪を確保するよう。

答 できる限り買収するよう努力する。

## 深良用水記念館の建設は

問 深良用水記念施設の建設計画は

答 用地については深良財産区に適地をお願いしてある。今年度用地を確保して来年度に建設したい。

問 納税貯蓄組合で扱う税は、個人の秘密確保のためにも廃止する考えは。

答 振替納税者（五百人くらい）も増えているが、今すぐはしない。

問 自衛隊違憲判決による自衛隊、東富士演習場に対する市のとるべき態度は。

答 最高裁判所の判決（最終的な結果）があつてから決める。地域と自衛隊と折衝しているので今どうというとはいえない。

問 キリンビルが進出するときい

ているが内容と乱開発規制は。

答 市に何ら話しもない、申入れがあつた時点で考える。要望、後手後手にならないように手を打っていただきたい。

問 ゴミ処理問題（下和田の不燃物処理場）について、市が責任をもって地主の協力、市民の期待にこたえるような行政をしているか。

答 消毒をしたり、迷惑のかからないよう努力している。家庭でゴミを分けたり、自分で処理できるものは処理していただくよう市民の協力をお願いしたい。

問 下和田地先への製紙カス投棄について十分な調査をしているか、またその対策について。

問 市独自でPCB、重金属の調査をしたか。

答 九月四日に発見してからすぐ捨て主を調査、沼津保健所にカスの分析調査を依頼、十月中旬に結果が出る。

問 徹去を求めたその状況は。

答 保健所とともに徹去するよう申入れ、徹重に警告をしているがいろいろ問題があるので、分析結果が出てから処置する。

問 ④ これらの問題に対する今後の対策は。

答 法で規制、法で規制できないものは行政指導をしていく。市職員だけで市内を巡回するには広すぎてムリであるので、市民のみなさんに発見したらすぐ連絡されるようお願いしたい。広報にも協力を求めるPRをする。

# 「買物調査」

## 衣料品など大半が市外で

市民の皆さんが買物をされる場合どんな商品をどんな場所でお買いになるかを調べるため、商工会（会長山口勝治）では「買物調査」を行いました。

その結果、日用品類三・七割、食料品類六・五割がそれぞれ三年前に比べ市内購入がふえています。相変わらず衣料品類は沼津市の大型店に吸収されていることがわかりました。

市内では三〇・一割にすぎません。この調査は、商工会が三年に一度静岡県中小企業総合指導所、市の指導で実施しているもので、市内中学二年生の家庭五百十三世帯（回収三百九十一世帯）を対象に七月に実施されたものです。市は昨年と一昨年独自に調査を実施しています。呉服、反物、紳士婦人服、下着類など



△ 裾野駅前商店街

### 市民の買物場所と動向

|           |     | 裾野市内 | 市 外  | その他 (%) |
|-----------|-----|------|------|---------|
| 1.衣 料 品 類 | 45年 | 36.8 | 57.0 | 6.2     |
|           | 48年 | 30.1 | 66.7 | 3.2     |
| 2.身廻雑貨類   | 45年 | 45.7 | 48.4 | 5.9     |
|           | 48年 | 43.0 | 52.6 | 4.4     |
| 3.文化用品類   | 45年 | 51.3 | 44.2 | 4.5     |
|           | 48年 | 57.1 | 40.7 | 2.2     |
| 4.食 料 品 類 | 45年 | 78.4 | 17.1 | 4.5     |
|           | 48年 | 84.9 | 12.1 | 3.0     |
| 5.日 用 品 類 | 45年 | 76.5 | 10.5 | 13.0    |
|           | 48年 | 80.2 | 9.6  | 10.2    |
| 6.贈 答 品 類 | 45年 | 41.9 | 54.1 | 4.0     |
|           | 48年 | 41.6 | 56.1 | 2.3     |

今後、得られた結果をもとに商工会、市では商店や商店街がより一層皆さんにサービスするよう指導するための資料となるほか、改善について、商工行政のあり方など商店発展をはかるための基本的な考え、指針とする方針です。

同時に、商品を選ぶ基準の調査では、商品が豊富で手にとってみれるなどがあげられました。

の衣料品類。履物、かばん、化粧品、カメラ、書籍、スポーツ用品、家庭電器などの文化用品類。野菜、鮮魚肉類、酒、菓子などの食料品類。日用雑貨、燃料などの日用品類。贈答品など細部にわたりました。

インスタント食品は保存調理が容易で入手しやすく、価格が安定している点に大きな特徴をもっています。ただ便利ということだけでなく、その内容を把握することが食生活を豊かにする賢い消費者といえるでしょう。



おかあさんの  
コーナー

第一字は西暦年数の最後の数字を表わし、第二字は月を第三字四字は日を表わします。

月は一月から九月まで1〜9で表わしますが十月は0十一月はY、十二月はZの記号を使います。

この場合、2325は一九七二年三月二十五日と読みます。

◎かん詰の食べごろに気をつけて

果実かん詰―製造六カ月が最良。

水漬かん詰―魚貝類、畜肉は一年までを目安に味付かん詰―製造後六カ月一年

## かん詰めの上手な買い方

油漬かん詰―製造後一年以降が味がよい。

ジュースかん詰―新しいものを熱湯で温めて食べる食品)

製造年月日をよくみて、袋に折りぐせのついていないものを

### かん詰の表示

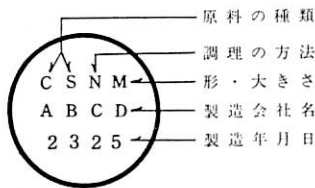

読み方  
◎かん詰の製造年月日の



## ヤングコーナー

## 3行アング

緑の町を  
スローガンに

高橋伸至 (深良25歳)

◆未来の裾野市に託す夢

緑の町裾野市々々をスローガンに市民全体があたたかみある町に。自然と調和の取れた都市計画を進めてほしい。

このページではズバリ聞いて、ズバリ答えていただきます。今回は、「深良青年会」の方に登場していたゞき、ヤングパワーの見る“裾野と青年”を答えていただきました。

◆市民生活全般で感じること

若い町裾野市に青年が集い、楽しむ広場が少ないので、裾野市全体が暗い感じですね。若者の町裾野市という感じがしないですね。

◆青年が欠けていると思うこと

地域社会に関心の無い、一時的な楽しみに満足している青年が多いですね。多くの青年が青年会に参加して活動してほしいですね(CM)

◆あなたにとって青春とは

若さをもって自分の夢を実現させる可能性への挑戦々々ということかな……青春は心の若さだと言いますね。いつまでも青春でいたいですね。

## 地域に関心を



室伏弘和 (深良25歳)

◆未来の裾野市に託す夢は

明るい住み良い街にするために努力すべきだと思うが、開発計画ばかりではなく実生活に結びついた方法を検討して欲しい。

## 心のふれあいを



川口一代 (深良19歳)

◆未来の裾野市に託す夢は

若い人からお年寄りまで、スポーツを通して明るい町にするために、厚生施設(スポーツセンターなど)を作ってほしいです。

◆市政に対するあなたの提言は

住み良い街、きれいな街にするために自然を破壊しないで欲しい。青年の考え方、希望を発言できることを反映する々々あすの裾野々々では。

◆「今の若いものは」といわれるが

一面をとらえて言われる事は、我々青年にとって非常に意外です。かつて物事の真実を見極め、合理的に判断できるようになったのでは。

◆これからの青年の進むべき姿は

自分の地域の事を各人が知る事、全市的な情報を持ち、青年たちがまとまり関心を持つこと。それが、青年層の生活、社会生活の向上に。

◆裾野市の長所、短所を

青年の団体などの若い人の活動が活発でいいと思います。反面、活動する施設があまりない。市内は道幅がせまいし、駐車場がないです。

◆世の中で一番大切だと思うこと

あたたかい心のふれあいだと思います。お互いに助け合い、信じ合っ

◆この夏の思い出は?

情緒ある京都へ行ったことです。すごい暑さでしたが、お寺の素朴さにふれたとき、時を忘れ、自分を忘れ、最高におちつきますね。



## 〈消防車贈られる〉

市消防署にこのほど、社団法人・日本損害保険協会(東京)から消防車1台が贈られました。これで消防署は消防車が3台になりました。

山のギャング  
うちとめる

9月26日、猟友会は農作物の被害

が多い富沢地区で、イノシシ3頭討ち止めました。



## 体をいたわって長生きしてね

裾野ハリ・マッサージ組合がサービス

3日、いつまでも健康でと裾野ハリマッサージ組合が老人センターで140人のおとしよりに無料サービス、楽になったと大喜びでした。



## 秋のスポーツたけなわ

婦人バレーボール大会 一関自体育館一

7日、婦人バレーボール大会が12チーム参加して熱戦がくりひろげられました。優勝は中丸下チーム。

他の会場では柔道、剣道、卓球大会が開かれました。

エキサイト

## おたずねコーナー

(問) 私たち夫婦は結婚して三十年過ぎました。長年の夢であったマイホームを建てましたが、妻の希望で、敷地も家屋も妻の名義としました。

敷地が二百万円、家屋が六百五十万円かかり、その資金は、私の退職金やこれまで積み立ててきた私名義の貯金から出しました。

友人が言うのには、このように収入のない妻の名義にすると、夫婦の間でも贈与税かかると言われ



わがふる里わが町

## 景ヶ島 (葛山)

富岡支所から南西に徒歩で、およそ5分ぐらいのところに景ヶ島があります。富士の清流が奇岩の間を流れ、急な瀬や淵を作り溪谷美を展開しています。

景ヶ島が世に高く評価されてきたのは、景観の美とともに、ふるくから景島山依京寺(えきょうじ)の名で呼ばれてきた由緒深い尊堂の建立されたことにあります。それは、今から1200年前に弘法大師(空海)が東国布教の途中、この景勝の地を愛され、自然岩宝殿に観世音菩薩の尊像をぎざせたと伝えられています。

また、西行(1118~1190 平安末鎌倉初期の歌人)手植の松といわれるものもあります。

「ひさたまえ我が後の世を問へよ松あとしのぶべき人もなき身」という西行の歌が残されています。

依京寺東側の血の池には娘の狼難の伝説があり、夕血の池々は岩石の間の小さな赤味を帯びた池のことです。

景ヶ島下流 300mには屏風岩があり、20数mに達する断崖で典型的な柱状節理を見ることができます。

## 贈与税の配偶者控除

ましたが、ほんとですか。私の場合いくらかかりますか (一市民)

(答) 夫婦の間でも、親子の間でも歴年一年間を単位に四十万円(同一人から三年以内の累積贈与は二十万円)を越す資金の贈与が行われると、もらった人に贈与税がかかります。したがって、あなたの場合も奥さんに贈与税がかかりますが、奥さんが住むための不動産とかその不動産を取得するための資金が贈与されたときは、結婚期間二十年以上

夫婦の場合、五百六十万円の配偶者控除が受けられます。ただし、この配偶者控除は一生に一度しか適用されません。

ご質問の場合の奥さんの贈与税を計算してみますと、贈与総額は敷地の二百万円と家屋六百五十万円を合わせて八百五十万円、これから基礎控除四十万円を引き、結婚期間二十年以上ですから配偶者控除五百六十万円も引き、差し引き二百五十万円が課税価格となりこれに税率(価格の大きいほど高い累進税率)をあてはますと、贈与税額は七十五万円となります

(沼津税務署)

## お知らせ

カレンダー

## 人気バッグン!

## 第8回 老人作品展開かる

—10月25・26日市民会館—

おとしよりが、1年間丹誠こめてつくりあげた手づくりのあたたかい作品展です。

25日は展示・26日は展示即売会が行われます。

## 赤い羽根募金に協力を

## あなたの善意を社会福祉に

ことしも10月1日から赤い羽根の国民たすけあい共同募金運動がすすめられています。

ことしの目標額は95万2千円・1戸当り100円の募金をお願いすることになっています。昭和22年に始まったこの運動も多く善意が寄せられ多くの人びとの心のささえとなっています。

## 市営住宅入居者を募集

—10月20日から27日まで—

稲荷団地…募集戸数1戸・家賃2,300円

舞台団地…募集戸数1戸・家賃5,500円

抽せん日…10月30日・入居予定日11月1日

申込先…建設部管理課

## 中小企業

## 従業員の福祉・労働力確保に役立てよう

中小企業対策の一環として国が補助金を出して制度を運営、市の掛金補助制度もあります。毎月わずかな掛金（1人月額400円～4,000円まで16種類）で従業員に多額の退職金が用意できます。掛金は事業主負担・掛金は必要経費・従業員の定着・あなたの事業発展に利用してはいかがでしょう。申込みは金融機関・詳細は市商工課・金融機関におたずねを!

退職金制度を



## 不用犬引取り

—10月29日—

須山支所 10時10分～10時20分

富岡支所 10時40分～11時

深良支所 11時10分～11時30分

市役所前 11時40分～12時まで

## 人口のうごき

48.10.1 現在

世帯数 8,189

人口 35,582

男 18,144

女 17,438

前月との比較

世帯 +51

人口 +112

## みんなの声

## 原稿募集

広報すそのでは、みなさんのページを設け、投稿をお待ちしています。日ごろお感じになっているご意見、ご希望、市政に対するおたずね、随筆や写真の欄にもご利用ください。また、グループを紹介し、PRと仲間づくりにお役立てください。字数はいずれも600字以内、住所、氏名、年齢、職業を明記して秘書課広報係へお送りください。

報 廣

11月1日

すそ口

№. 302—昭和48年

毎月1日、15日発行

発行所 静岡県裾野市役所

印刷所 沼津・不二印刷社



## 2年ぶり歩行者でいっぱい

—10月20日 駅前通りで歩行者天国—

延べ八千人の人が楽しむ

十月二十日、二年ぶりに裾野駅前通りが二時間半にわたって歩行者専用道路に姿を変え、日頃自動車ラッシュで混雑するこの通りもこのときばかりは人ラッシュでした。

家族連れや子どもや若いカップルなど僅かな時間でしたが、延べ八千人の人が楽しいひとときを過そうとドットおしよせたいへんなにぎわいでした。

路上には夜店も出るなど歩行者天国に花をそえ、カッポして歩くどの姿も一様に安心感が漂い。いつもの緊張感も不安感も感じとれませんでした。

心配された交通混雑もなく手際よく処理され、年に一度はこうした歩行者天国を行って欲しいですね。





# 本計画おとろ

## 3万平方メートルに

市民の憩いの場として、早くからみなさんに望まれていた景勝・五竜の滝の中央公園基本計画がこのほどできましたのでご紹介しましょう。それによりますと、五竜の滝周辺の国有地およそ三万平方メートルを、五カ年計画で総工費一億二千万円で昭和五十二年までに、緑と水を豊富に、自然を生かし、市民ひとりひとりが親しみ、楽しめる公園に整備しようとするものです。

計画によりますと、公園内には、あづま造りの休憩所、昭和三十六年ごろまであったつり橋の復元、黄瀬川の水を利用した長さ百メートルの人工川、総延長一千メートルの自然遊歩道、家族連れで遊べる広さ五百平方メートルの芝生を敷いた市民広場三カ所、乗用車五十台が収容できる駐車場、遊歩道沿いや公園内のいたるところに花壇や常緑樹など二十数種類が植えられ、フジ棚も計画されています。

また、昨年六月に国の重要文化財に指定された植松秀男さん（石脇）宅の古民家も移築され、趣を深めます。

## 市民憩いの場を

### 五カ年計画・一億二千万円をかけ

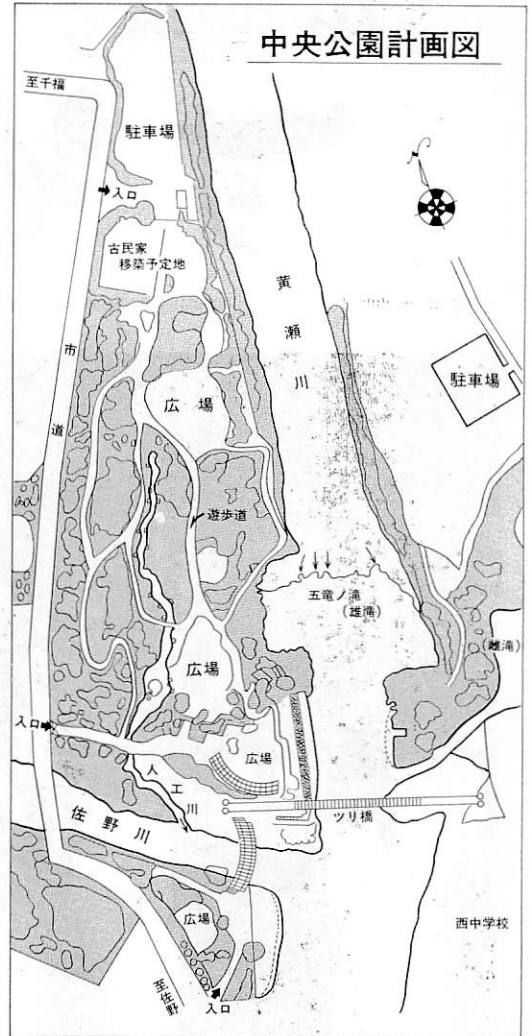

国民年金法の改正のあらまし

## 頼りになる国民年金へ

### 年金額の引上げ

(四十九年一月一日実施)

#### ▽老齢年金

① 国民年金被保険者が通常加入する期間(二十五年)では夫婦の年金額が、附加年金を加えて月額五万円になります  
 $(800円 \times 25年) + (200円 \times 25年) \times 2 = 50,000円$

② 経過的年金(老齢年金の受給資格期間が十年から二十四年に短縮されている年金)は被保険者期間に応じて年金額が優遇されています。

③ 五年年金は、月額二千五百円から八千円に。

#### ▽障害年金

厚生年金保険の最低保障額に歩をあわせて二級障害者の場合は、月額八千八百円から二万円に、一級障害者の場合は、月額一万一千円から二万五千円に引上げ。

#### ▽母子・準母子および遺児年金

月額八千四百円から二万円に引上げ、また母子年金等の加算の対象となる子等については、最初の一人目について月額四百円から八百円に引上げています。

#### ▽死亡一時金

三年以上十五年未満を二率一万七千円に引上げています。

#### スライド制の導入

(四十九年一月一日実施)

拠出年金の給付については、総理府が作成する年度平均の消費者物価指数が四十七年度の物価指数の百分の百五を越えるときや、百分の九十五を下るときは、その比率を基準として、その翌年度の一月以降の年金の額を改正することになります。

#### 保険料の改正

(四十九年一月一日実施)

急激な負担増をさけるとともに国民年金の健全な運営を期待するために、一般保険料と五年年金の保険料については一カ月あたり九百円に、附加年金の保険料については一カ年あたり三百五十円から四百円に改めています。

#### 保険料納付の特例

(四十九年一月一日実施)

時効によって、保険料を納めることができない被保険者期間(強

# 基公園中央

## 辺周の竜五

五竜の滝は、黄瀬川にある高さ十三メートルの滝。自然林に囲まれた滝つぼに雄（お）滝四筋と雌（め）滝二筋がじぶきをあげ、黄瀬川きつての景観といわれています。

かつては、滝のほとりにあつた高級ホテル「五竜館」に大正天皇、昭和天皇、皇后陛下が摂政宮のころご宿泊になられるなど、東海の名勝としてその名声をとどろかせていました。

しかし、明治六年に建てられた「五竜館」は戦後二十二年から国家公務員寮に変わり、三十六年には狩野川台風でつり橋が流されるなど台

風に痛めつけられ、建物はとりこわされました。

丹那トンネルが出来る昭和九年までは御殿場線が東海道本線として走り、その車窓からながめられた名勝もすっかり忘れられた存在になっていました。

それから、十年余荒れるにまかせてきた昨年、もう一度当時の名勝を復活させようと気運が高まり、市では管理者である大蔵省と積極的に国有地無償貸与の折衝を続けた結果、今年中に借りられることになりました。中央公園として復活する日も間近となります。

## お年寄りや子どもは

## あなたの運転を信頼しています

無理な運転はやめよう

毎年、年末が近づきますと自動車や人の動きが一段と激しくなり交通事故も目立ってふえてきます交通事故の場合、いわゆる「交

通弱者」である歩行者に多くの犠牲者が出ることは、さけられませんがマイカーを中心とする家用車による事故が目立っています。車両全体の事故原因でみますと、交通事故にいちばん関係の深いスピード違反と酒酔い運転の増加がきわ立っています。

車の運転者は、これらの違反をしないよう十分注意するとともに、次の点に気を配って歩行者、とくに子どもや老人を悲惨な交通事故から守

るようにしてください。

▼狭い道路では、スピードは控え目に、子どもを見たらすぐとび出すものと思い、すぐブレーキを踏む用意をする。▼停車中のバスの横を通過するとき、横断歩道の手前で止まっている車があるとき、子どもの側方を通過するとき、反対側の車線が混雑しているとき、駐車車両の多い道路を走るとき、車を動かそうとするとき、交差点での発進は歩行者が渡り終えてから発進するなど、特別の注意をしましょう。歩行者もマナーを守って通行し、自らも事故防止を。



制保険者期間に限りません。）について、特別に納めることができます。その保険料の額は一率、一カ月九百円となります。

## 福祉年金の引上げ

（四十八年十月一日実施）

老齢福祉年金

月額三千三百円→五千円

障害福祉年金

月額五千円→七千五百円

母子・準母子福祉年金

月額四千三百円→六千五百円

なお、母子福祉年金等の加算額は、最初の一人目は、月額四百円から八百円（四十九年一月実施）

## 谷間の老人に

## 老齢特別給付金

（四十九年一月一日実施）

明治三十九年四月一日以前に生まれた者で、老齢福祉年金の受給権者でない者に対して、四十九年一月から老齢特別給付金が月額四千円支給されます。

なお、障害福祉年金は、二級障害者にも政令で定める日から支給

その額は五千円です。

## 毎年九万六千円の年金を

## あなたも五年年金に

加入できる人 明治三十九年四月二日から明治四十四年四月一日までに生まれた人。ですが、国民年金、厚生年金や共済組合などの他の年金制度に加入している人、老齢年金（恩給）を受けている人は除かれます。

申出ができる期間 四十八年十月から四十九年三月三十一日まで。

申出の方法は 国保年金課または各支所へしてください。

年金額は 九万六千円（月額八千円）です。

いつから受けられるか 保険料をかけた終った翌月から、ただし六十五歳未満であった場合は六十五歳からとなります。

保険料の額 昭和四十五年からの五年間について、月額九百円（全期間五万四千円）

その他 過去の保険料は、昭和五十年六月までに納めていたこととなります。一括納付が困難な人については、分割して納めることができます。くわしいことは国保年金課にお問合せください。

## レポート

## 静かな大熱戦

—第1回 将棋大会—

裾野将棋クラブ（渡辺義雄会長）主催の第1回将棋大会が10月14日、市の公民館で開かれました。

小学生から70歳のおじいちゃんまで、60人が参加、午前9時から午後4時まで、パチンと将棋の駒の音だけが響く静かな大熱戦が展開されました。



## 視野の広い人間に

—ガールスカウト1日入隊—

スカウト活動の良さは、まず体験して知っていただくとうと10月14日、東小体育館におよそ40人が参加してガールスカウト1日入隊が行われました。歌ゲーム、野営方法など楽しいプログラムに早くもスカウト気取りでした。みんな仲間になってスカウト活動を発展させて欲しいですね。

## わがふる里・わが町

## 裾野の方言

方言は、ときには人間味あふれるあたったかいことばであり、地域の特徴でもあります。裾野市にある方言をご紹介します。

## 方言

## 標準語

- ・あかせる 教える
- ・あくたれる わがままをいう・らんぼうする・悪態
- ・あてがあ 持たせる
- ・あまつこ 女の子・娘
- ・あおてやゝてる 一大事がおき



- |                 |                     |
|-----------------|---------------------|
| ・あらく 開墾地        | ・あはれ 人・長男           |
| ・あんまし あまりに      | ・いぶせつてやゝ けむい        |
| ・あわやゝ 間         | ・いまちつと もう少し         |
| ・あんき 気がしずまる     | ・ええかん かなり           |
| ・いがらつべ 特有の刺激的な味 | ・えむ（えみ） ひび割れる（割れる）  |
| ・いぐすり いびき       | ・おつかねやゝ 恐ろしい・こわい    |
| ・いけもしねや 1↓できない  | ・おさつさ あわてもの         |
| ・いらぬ世話 いざろ↓さる   | ・おじやく おとなびてる        |
| ・いざろ↓さる         | ・おしー 汁              |
| ・いじる↓さわ         | ・おしやま 子どもがおとなびていること |
| ・動かす            | ・おまつち お前たち          |
| ・いせき↓相続         |                     |

## 一年をふり返って

家庭児童相談員

杉田亮忠、二の宮み江子

明日を聞き、将来を築き、新しい天地をつくるものは、今日の児童であります。

こうしたことから、当裾野市も昭和四十七年九月一日から「家庭児童相談室」が開設されました。それと同時に相談員二名が任命され、相談員は相談される人の身になり、児童を中心にして相談業務にあたってきました。

この間、別表のように子どもに

ついていろいろな相談を（九十五件）お受けしてきました。相談種別は、児童自らの虚勢、肢体不自由による養護を必要とするものは「知能、言語、心身障害」の欄にまとめました。両親及び家族関係による子どもに、養護を必要とするものを家族関係に、非行問題は非行欄に入れ、学校生活では長欠または登校拒否等があります。

これらすべての主因は、現代社会

の情勢を反映しているものとして親の愛情、扶養の責任義務感など社会道義の欠除から、子どもたちを不幸にしているものが多のであります。

そこで、お父さん、お母さんいかがですか。毎日の生活の中ですくすく育ち行く子ども等の様子をみて、父や母は、ある時は微笑みまたは心配しつつ親はただひたすらに子らの成長を祈り、せつせと働く姿こそ本当に美しい姿だと思います。／＼こんな心配して子どもを育ったのか家の子どもは何せこんなになったのでしょうか／＼と親達

## カメラ

## 夢いっぱいの子ども祭り

第3回秋の子ども祭りが10月14日午前9時30分から市民会館に1,000人が参加して行われました。みこし創作展に11チーム、野外造形展に20チームが参加、カモシカとパンダ、SL機関車など、どの作品も子どもたちの夢やアイディアのこめられたものばかり、みこし創作、野外造形に腕を競いました。

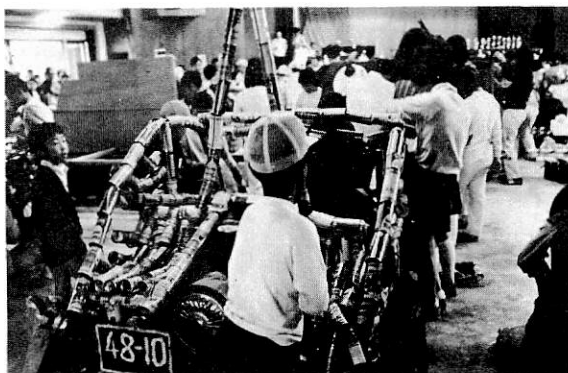

はつぶやく。

子ども達は、親のふところから離れ社会の風に吹かれながら親をふりむいて見つめている。子どもの目は純真なるとい感覚で親の一手一投足に感じ入り、または反発して子どもの進路は子どもなりに考えている。世の親達よ、こんな事を考えた時子どもが可愛かったら自分を見直すことも必要ではないでしょうか。

相談室では月曜日から金曜日まで毎日みなさんの相談をお受けしていますのでご利用をください。心配ごとは、まず相談して、明るい家庭生活児童家庭相談室を利用しましょう。

## 家庭児童相談室相談種別

47. 9 ~ 48. 8

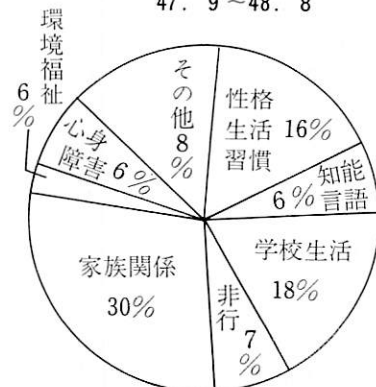

## みこし創作、野外造形

## 創作入賞子ども会

## 第三回秋の子ども祭り

## (みこし創作展)

市長賞Ⅱ下和田子ども会

市子連会長賞Ⅱ公文名東西子ども会

会

教育長賞Ⅱ久根長尾子ども会

社教課長賞Ⅱ水窪子ども会

協力賞Ⅱ麦塚子ども会、中村下村子ども会

子ども会

岳麓新聞社賞Ⅱ町震子ども会

努力賞Ⅱ久根の内子ども会、淵十里木子ども会

色彩賞Ⅱわかば子ども会、津土井子ども会

色彩賞Ⅱわかば子ども会、津土井子ども会

子ども会

## (野外造形創作展)

市長賞Ⅱ日の出元町本村子ども会

(作品・たこの八ちゃん)

市子連会長賞Ⅱ稲荷子ども会

(作品・祭り船)

教育長賞Ⅱ久保馬場子ども会

(作品・カモシカとパンダ)

社教課長賞Ⅱ公文名中下子ども会

(作品・汽関車)

富士タイムズ賞Ⅱ三菱子ども会

(作品・つる)

協力賞Ⅱ新道子ども会 (作品・汽関車ベルけい号)、松ヶ丘子ども会

(作品・かご)、桃園子ども会

(作品・人形)、入谷子ども会

(作品・ゴミ清掃車)

努力賞Ⅱ佐野二子子ども会 (作品・カシ・長すけ)、上ヶ田子ども会

(作品・人動車)、下和田子ども会

(作品・カカシの交通安全)

(作品・カカシの交通安全)

親睦賞Ⅱ二ツ屋子ども会 (作品・ロボット)、新井原子ども会 (自動車)

親睦賞Ⅱ二ツ屋子ども会 (作品・ロボット)、新井原子ども会 (自動車)

親睦賞Ⅱ二ツ屋子ども会 (作品・ロボット)、新井原子ども会 (自動車)

(作品・ロボット)、新井原子ども会 (自動車)

## 第一回裾野将棋大会結果

市長杯

①藤原定吉 (山北) ②田代

悟 (小山) ③藤沢礼康 (御

宿)

湯山芳太郎県議杯

①林 三対 (深良) ②鈴木

昭 (佐野) ③小川雅裕 (御

殿場)

教育長杯

①長田勝彦 (二本松) ②下

田弘信 (御殿場) ③佐々木

保 (伊豆長岡)



# チームが優勝

## 第2回市民体育祭



△ 激しいせりあい、どうですこの若さ



△ 将棋だおし? 楽しいムカデ競走

▽ おかあさんも球送り競走にハッスル



③石脇 佐野チーム 1分25秒3

◎500mリレー 小学生女子

①深良天田上チーム 1分26秒2

②久根チーム 1分26秒4

③深良天田下チーム 1分27秒8

◎500mリレー 中学生女子

①須山チーム 1分15秒5

②ニッ屋チーム 1分16秒1

③桃園 富沢チーム 1分16秒1

◎1000mリレー 中学生男子

①ニッ屋チーム 2分18秒3

②二本松チーム 2分20秒7

③須山チーム 2分23秒0

◎500mリレー 一般女子

①深良天田上チーム 1分19秒6

②深良天田下チーム 2分21秒4

③石脇 佐野チーム 1分21秒5

◎1000mリレー 一般男子

①二本松チーム 2分21秒5

②久根チーム 2分24秒1

③深良天田上チーム 2分27秒6

◎ブロック対抗リレー(人生航路)

①石脇 佐野1 佐野2チーム  
3分33秒1

②久根 公文名 三菱チーム  
3分35秒3

③二本松上町 緑町 元町チーム  
3分36秒1

### (フィールド競技)

◎砲丸投男子 中学生

①渡辺多実雄(桃園) 11.68m

②中村 忠(矢崎) 10.80m

③杉山 和利(下和田) 10.60m

◎砲丸投女子 一般

①斉藤美英子(県住) 8.78m

②渡辺美也子(水窪) 7.69m

③大庭ひろみ(深良) 7.03m

◎砲丸投男子 一般

①山田 弘司(稲荷) 11.08m

②鈴木 克己(御宿) 9.99m

③鬼沢 良一(稲荷) 9.04m

◎走幅跳女子 小学生

①原 千恵子(深良) 3.74m

②柏木美智子(麦塚) 3.47m

③増田かおり(深良) 3.28m

◎走幅跳男子 小学生

①藤本 宏久(深良) 4.09m

②鎌野 広美(茶畑) 4.05m

③稲吉 達矢(深良) 4.01m

◎走幅跳女子 中学生

①室伏 里美(深良) 4.00m

②杉山久美子(下和田) 4.00m

③酒井真由美(桃園) 3.81m

◎走幅跳男子 中学生

①小松 丈二(ニッ屋) 5.68m

②近藤 勝(深良) 5.56m

③長塚 利彦(桃園) 5.04m

◎走幅跳女子 一般

①鈴木まき子(矢崎) 3.94m

②岡本 弘子(伊豆島田) 3.35m

◎走幅跳男子 一般

①井出 昌史(佐野) 5.64m

②志賀 正武(深良) 5.58m

③佐々木清男(堰原) 5.58m

◎走高跳女子 小学生

①井上 徳恵(深良) 1.25m

②杉山 操子(佐野) 1.10m

③勝又きよえ(今里) 1.08m

◎走高跳男子 小学生

①渡辺 美弘(富沢) 1.27m

②土屋 賢一(深良) 1.20m

③鎌野 広美(茶畑) 1.20m

◎走高跳女子 中学生

①伊藤 智子(佐野) 1.30m

②鈴木みち子(深良) 1.30m

③遠藤 敦子(葛山) 1.28m

◎走高跳男子 中学生

①長島 孝至(石脇) 1.73m

②松下 勝美(石脇) 1.60m

③近藤 勝(深良) 1.60m

◎走高跳男子 一般

①佐藤 康則(稲荷) 1.70m

②村木 滯(公文名) 1.68m

③江森 甲二(佐野) 1.65m

市民体育祭中央大会記録

●印は新記録

(トラック競技)

◎60m男子 45歳以上

- ①加賀谷敏夫(県住) 7秒5
- ②加藤 国男(深良) 8秒3
- ③藤井 泰治(佐野) 8秒4

◎60m女子 35歳未満

- ①勝又かよ子(茶畑) 9秒2
- ②杉山 芳江(久根) 10秒0
- ③植松 和代(石脇) 13秒0

◎100m男子 小学生

- ①杉本 博昭(佐野) 14秒1
- ②藤本 広久(深良) 14秒6
- ③土橋 亜功(佐野) 14秒9

◎100m女子 小学生

- ①井上 徳恵(深良) 14秒7
- ②土屋ゆきみ(須山) 15秒2
- ③渡辺 芳子(深良) 15秒3

◎100m男子 中学生

- ①水口 清治(ニッ屋) 12秒6
- ②谷本 弘行(関白) 12秒6
- ③松下 勝美(石脇) 13秒0

◎100m女子 中学生

- ①渡辺 幸子(須山) 14秒5
- ②瀬戸 令子(伊豆島田) 15秒0
- ③根上つね子(須山) 15秒1

◎100m男子 25歳未満

- ①井出 昌史(佐野) 12秒1
- ②真野 年明(伊豆島田) 12秒2
- ③小野田 博(須山) 12秒6

◎100m男子 25歳～29歳

- ①西島 詮(佐野) 12秒2
- ②志賀 正武(深良) 12秒8
- ③杉山 操(茶畑) 13秒0

◎100m男子 30歳～34歳

- ①小林 聖治(深良) 13秒0
- ②芹沢 則雄(公文名) 13秒4
- ③加藤 国男(深良) 15秒0

◎100m男子 35歳～39歳

- ①渡辺 千正(水窪) 12秒3
- ②加藤 国男(深良) 13秒8
- ③宮入 和平(麦塚) 14秒7

◎100m男子 40歳以上

- ①渡辺 省三(深良) 13秒1
- ②岡田 勝(水窪) 14秒0
- ③渡辺 恵(麦塚) 14秒2

# 人生航路は石脇 佐野1・2

## 新記録が61も

「体育の日」の10月10日・第2回 秋晴れの天候に恵まれ、子どももか  
裾野市民体育祭が裾野高校グラウン ちらおとなまで元気いっぱい若い力を  
ドで陸上競技・レクリエーションな 燃やし健闘されました。新記録が続  
ど34種目で競われました。 出し61をかぞえました。

とうさんがんばれゴールはすぐだ

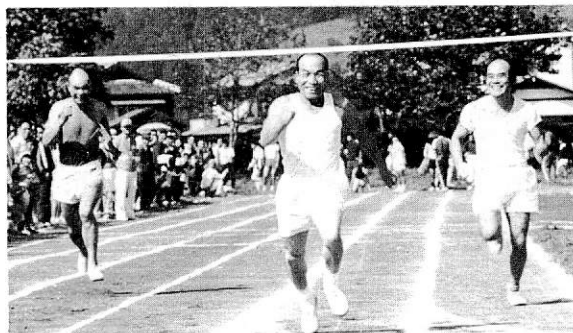

◎100m女子 一般

- ①鈴木まき子(矢崎) 14秒8
- ②原川かほる(佐野) 16秒5
- ③石井 真澄(深良) 16秒8

◎200m男子 小学生

- ①西川 三郎(御宿) 31秒2
- ②渡辺 透(深良) 31秒2
- ③柏木 盛枝(深良) 31秒3

◎200m女子 小学生

- ①井上 穂恵(深良) 30秒2
- ②土屋みゆき(須山) 32秒9
- ③根上 久枝(下和田) 33秒0

◎200m男子 中学生

- ①小林 丈二(ニッ屋) 25秒6
- ②手綱 静雄(須山) 25秒8
- ③長谷川富一(久根) 25秒8

◎200m女子 中学生

- ①渡辺 幸子(須山) 29秒5
- ②坂田美恵子(葛山) 30秒7
- ③勝又 純子(須山) 31秒0

◎200m男子 一般

- ①西島 詮(佐野) 25秒6
- ②真野 年明(伊豆島田) 25秒9
- ③小野田 博(須山) 26秒5

◎200m女子 一般

- ①勝又かよ子(茶畑) 31秒9
- ②大村 道子(桃園) 32秒4

◎800m男子 中学生

- ①勝又 澄雄(葛山) 2分21秒4
- ②佐藤 卓也(矢崎) 2分25秒8
- ③小出 幸博(矢崎) 2分30秒0

◎800m男子 一般

- ①土屋 重芳(深良) 2分15秒7
- ②狹田 勝美(桃園) 2分15秒9
- ③沢 真一(関白) 2分17秒5

◎1500m男子 一般

- ①江森喜美男(佐野) 4分38秒3
- ②村越 暁升(佐野) 4分53秒5
- ③小林 俊(深良) 5分03秒4

◎2000m男子 中学生

- ①西島 和彦(石脇) 6分45秒0
- ②小出 幸博(矢崎) 6分52秒8
- ③藤田 厚(矢崎) 6分53秒8

◎3000m男子 一般

- ①外川 孝彦(御宿) 9分33秒2
- ②勝又 良幸(千福) 9分36秒0
- ③江森喜美男(佐野) 9分39秒0

◎500m職場対抗リレー

- ①青年スポーツチーム 1分08秒3
- ②裾野郵便局チーム 1分09秒0
- ③水窪体友会チーム 1分09秒5

◎500mリレー 小学生男子

- ①久根 公文名チーム 1分23秒7
- ②二本松チーム 1分23秒7



11月の休日在宅医

- 3日 中駿赤十字病院 電話2・00008番
- 4日 高桑医院岩波診療所 電話7・0486番
- 11日 杉山 医院 電話2・0028番
- 18日 鈴木 医院 電話2・0430番
- 23日 佐藤 医院 電話2・1560番
- 25日 木宮小児科医院 電話2・1487番
- 12月2日 中駿赤十字病院 電話2・0008番
- おねがい (休日在宅医)
  - ・診療時間はおおむね午前9時～午後6時まで。
  - ・その他の時間で急患などがあった場合は、かかりつけの医療機関または、消防署に問合せください。

11月の健康相談

成人の健康相談と赤ちゃんの育児相談を行います。お気軽にどうぞ

▽9日(金) 9時30分～11時30分 富岡公民館

▽12日(月) 10時～15時 健康相談室(旧西小)

▽19日(月) 10時～15時 関自厚生会館(シヨビングセンター3階)

▽20日(火) 10時～15時 健康相談室(旧西小)

▽21日(水) 13時～15時 須山農民研修所

▽26日(月) 13時～15時 深良 支所

定例行政相談 20日

▽とき 11月20日(火) 午前10時～午後3時

▽ところ 市役所第二会議室

▽相談員 大庭景申さん

子どもの総合相談

▽日時 昭和48年11月6日 午前10時～午後2時

▽場所 市健康相談室 (旧西小)

▽相談内容 しつけの相談、身体の不自由相談、保健相談、その他

▽問合せ 福祉事務所 社会課(電話2・1111内線93番) へどうぞ

裾野郵便局

年末年始アルバイト募集

▽資格 市内在住の高校生、その他

▽職種 男子 郵便外務 25名 女子 郵便内務 10名

▽勤務時間(希望の時間) 5時間以上7時間

▽問合せ 裾野局(電話2・0626) へおたずねください。

※勤務は12月20日より

鈴木育英図書館

奨学生募集

昭和49年度の高校、高専、大学に進学する者を、鈴木育英図書館奨学生として募集します。

▽申込期間 11月15日～12月23日

▽資格

イ、市内居住または出身の日本人ロ、学業、人物ともに優良かつ健康で、学資の支弁が困難と認められるもの。

ハ、在学または出身の中学校長、高等学校長に推薦されたもの  
▽手続き 志願者は保護者と連署し

た「奨学願書」を在学または出身学校長に提出し、その推薦を受けてください。

▽問合せ 鈴木育英図書館(佐野741の1) 電話2・2342番におたずねください。

11月の図書館行事

4日(日) 1時から 俳句会

10日(土) 2時から 小学生読書会「そんごくう」長谷 健 訳

11日(日) 1時から 短歌会

17日(土) 2時から 小学生読書会「ドン・キホーテ」馬場 一郎 訳

不用犬引取り

11月12日(月)

須山支所

10時10分～10時20分

富岡支所

10時40分～11時

深良支所

11時10分～11時30分

市役所前

11時40分～12時



小企業経営

改善資金融資

・融資対象 商業、サービス業にあっては常時雇用者2人以下、製造業その他は雇用者5人以下の企業

- ・貸出限度 100万円以下(運転資金は50万円以下)
- ・貸出期間 2年以内
- ・金利 年7%
- ・無担保 無保証人
- 問合せ 商工会(電話2・0562) へおたずねください。

戦争関係の方は届け出を

- (1)金鶏勲章受章者に 旧金鶏勲章叙賜一時賜金受給者に 銀杯が贈られます。12月31日で締切ります。
- 対象者 もらった人または、昭和38年4月以降で死亡している遺族。

(2)引揚者に

引揚者特別交付金国庫債券を受けたい人に、担保貸付および買上償還があります。

(3)旧軍人の方に

恩給法、戦没者遺族など法の一部改正がありました。軍人恩給を支給されている68歳以上の方は、届け出ください。

(4)戦没者の妻に

戦没者などの妻に対し、特別給代金が継続支給されます。該当者は届け出を。

問合せ いづれも福祉事務所社会課 へおたずねください(電話2・1111内線93番)

# すそ口

おもな記事

- 危い消し忘れ切り忘れ 2・3P
- みとく情報 4・5P
- おかあさんのコーナー 6P
- 初の市文化展開かる 6P



▲ おイモくらべ思わずニコリ。

## ワァお伊だてがぞ

小さな手に 秋 がいっぱい



▲ 大喜びでイモ掘りを楽しむ園児たち。

御宿台保育園

園児二百人

十一月一日、御宿台保育園の園児たち二百人が、近くの畑で小さな白い手に大きなサツマイモ掘りを楽しみ大喜びでした。

イモ掘りは、保育園が開園した昭和四十三年から、土に親しむ機会が少ない園児たちに、収穫の楽しみを味わそうとはじめられたものです。

園児たちは、御宿新田の土屋勝博さんが丹精こめて作ったイモ畑に入り、「ワァーおイモだ」「デッカイぞ」と歓声をあげ、手に手に大きなビニール袋を持ち、たちまち袋にいっぱいにして満足そうでした。

手や服をドロドロだらけにした園児たちの姿に思わず保育さんもニコリ。



# 忘れ切らぬ

隣にも声かけ合ってよい防火

秋の火災予防運動はじまる

ことしも火災多発期になりました。火災からたいせつな財産や尊い人命を守ろうと、今月二十六日から一週間、秋の火災予防運動が行われます。あなたのちよつとしたミス、粗末な扱いが大きな災害を生み出します。この期間中に、みなさんひとりひとりが火に対する心構えをしつかりしていただき、みんなでみんなの幸せをまもりましょう。

特に、ことしは灯油の値上りのニュースなどで、一般家庭でも買いだめが心配されるため、消防署では灯油など危険物の不法貯蔵はしないよう警告しています。

こんなことにならないうちに点検を



これを守ればまず安全

みんなの注意で

- ▼お年寄りや幼児の就寝場所の点検  
二階や出入口から離れた場所での就寝はさけましょう。
- ▼たばこの投げ捨て、寝たばこはやめましょう。
- ▼喫煙場所を決めて、灰皿へ少し水を入れておきましょう。
- ▼消火器や水バケツの用意を。  
どんな火災でも最初は小さな火です。から、わかりやすいところに消火する道具があれば消火できます。
- ▼暖房器具の正しい使い方を。  
使用中のストーブの近くで、ガソリンなどは取り扱わない。プロパン

ガスのゴム管の古くなったもの、き裂、差し込みのゆるみのあるもの、ストーブをカーテンやふすまなどの近くで使わない。暖房器具の正しい位置、取り扱いをしましょう。

▼避難路を知る

家庭内だけでなく、デパートや旅館などへ入ったときは、必ず万一の災害を考え、避難路を見つめましょう。

▼避難訓練への参加

事業所などでは、消防計画に基づいた避難訓練を行っています。すが努めて参加しましょう。

石油ストーブは

自動消火装置付を

火災予防条例によりますと、石油ストーブの使用は次のように決められています。

液体燃料（灯油等）を使用する移動式のストーブは、地震などにより揺れたり、ころんだりしたとき、自動的に消火する装置、自動的に燃料の供給が停止する装置を設けたものを使わなければなりません。

しかし、これは昭和五十二年九月二十四日から適用されることになっていますが、災害の未然防止のため自動消火装置付のストーブを使いましょう。

器具は正しく  
安全に!!

スイッチは切ったはずなのに!

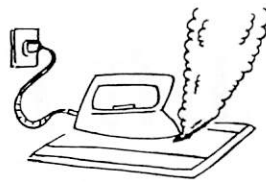

あっ火事だ!

それっ! 消火器だ

地震や火事に備えて  
消火器を準備  
しましょう!



モシ、モシ……  
長電話は要注意!!



“こたつ”は乾燥器では  
ありません!

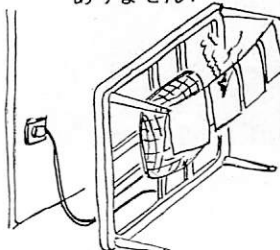

親子で防火会議を開こう



# 消し急

11月26日から

空地の管理は十分に

燃えやすいものはどけて

空地の所有者や管理している人はその空地内に、枯草など燃えやすいものがある場合は、その枯草を除草したり、燃えやすいものを除去しなければなりません。

近くで、燃えやすいものが放置されている場合は、消防本部へ連絡してください。

電話 二局三二二一

なお、学校など官公庁関係の火災

灯油やガソリンなど

## 買いだめは危険です

不法貯蔵しないよう十分注意して

市消防署では、十一月二日青少年ホームで市内業者を対象に、灯油販売などについて講習会を開き、一般家庭でも灯油などの買だめ、危険物の不法貯蔵はしないよう呼びかけ、業者についても抜き打ち的に立入調査するなど災害の未然防止のため、きびしい行政指導をすることになりました。

これは、灯油不足や灯油の値上げニーズが流れ、また暖房シーズンを迎えたこともあって買いだめ、不法貯蔵が心配され、一般家庭では百

●ガソリンは百リットル以上(二斗缶五本)灯油は五百リットル以上(ドラム缶二本半)

は全国で四百九十七件(昭和四十五年)もありました。

この数字からみて、たいしたことはないようですが、毎日一件以上の学校火災が発生しているということです。

この火災原因の大半が放火、または放火の疑いとなっています。放火の原因として、両親の教育熱心のため、子どもにそれが負担となつてあるいは、家庭不和、カギツ的な家庭事情が背景となつて放火などの行為に走ることが多いようです。

になると、市長の許可を受けた場所ではなくては貯蔵できず、危険物の取り扱いの免状をもつたものでなくては取扱いは出来ません。

●少量危険物として、ガソリン二十リットル以上、灯油百リットル以上

貯蔵し、または取り扱う数量 空地の幅  
タンクまたは鋼製ドラムの場合 250リットル〜500リットル未満 1メートル以上  
その他の場合 100リットル〜250リットル未満 1メートル以上  
250リットル〜500リットル未満 2メートル以上

灯油を貯蔵・取り扱う屋外の場合

| 容器の種類          | 貯蔵し、または取り扱う数量     | 空地の幅    |
|----------------|-------------------|---------|
| タンクまたは鋼製ドラムの場合 | 250リットル〜500リットル未満 | 1メートル以上 |
| その他の場合         | 100リットル〜250リットル未満 | 1メートル以上 |
|                | 250リットル〜500リットル未満 | 2メートル以上 |

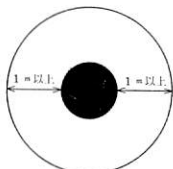

▼一般家庭の場合ガソリン二十リットル以上、灯油百リットル以上を貯蔵する場合は、安全度の一番高い、屋根はトタンカスレイトで、ブロックで囲んだ貯蔵庫をつくり、少量危険物と表示、四型の制限は受けます。これに違反しますと消防法で罰せられることになっていきます。

こんな火災には  
こんな消火器を

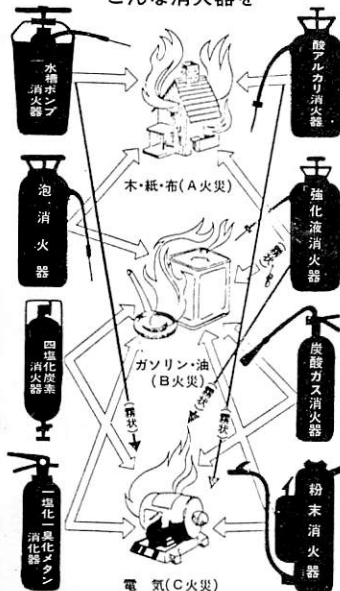

これではストーブが  
おこりだす  
燃えやすいものから  
はなしましょう

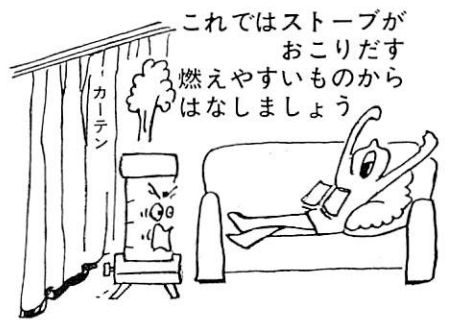

消火器は「検定マーク」と「ラベル」に

注意して  
備えましょう



白 普通火災用  
黄 油火災用  
青 電気火災用





旧型回収対象製品

▶カミソリ



▶ライト

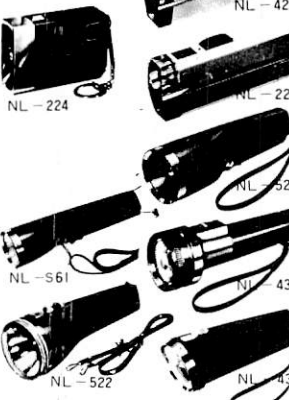

この製品を使用しているかたは、事故を未然に防ぐため、至急、取り扱い販売店で新品と交換してください。無料です。現在販売中の製品は安心して使用いただけます。

火を吹いたら大変  
もう一度お調べを  
株式会社から売り出された、旧型カ

おとりかえします

昭和四十四年七月までに三洋電器  
因で焼損のおそれのあるものがあ  
りましたので、現在回収を急いで  
います。



市婦人会では、十月三十日 中央公民館の座布団が古くなっているのを見て、真新しい座布団百枚を寄附、みなさんに使っていただくことになりました。  
現在、市内では、奉仕の輪をひろげて住みよいまちをつくろうと、川の清掃など「新生活運動」がくりひろげられています。  
写真説明―座布団カバ―をかける婦人会

座布団百枚・婦人会が市公民館に寄附

この中で、婦人会のみなさんは、生活のムダをなくす運動を担当、ゴミをなくす、生活のムダをなくす運動をすすめる、廃品回収などゴミの中から資源を生みだそう、不要物資の交換会なども行っています。

今回の座布団の寄附は、八月から日ごろ家庭でいらないゴミとして扱われていた古新聞、古雑誌、ボロきれなどの廃品が集められ、みごとに生き返ったものです。

ゴミは大変やっかいな問題となっていますが、有効に使えるゴミはたくさんあるはず、婦人会では使い捨て、浪費グセを正そうとはりきっています。

楽しく学ぼう

災害に備える

すぐに奉仕できる  
よう学習と実習

―裾野赤十字奉仕団―

十月三十日

裾野赤十字奉

仕団（高橋と

み団長、団員

九十五人）は

すぐにみなさ

んのお役に立

てるよう、市

民会館で赤十

字救急法など

学習と実習を

み

つちうり行い

ました。

この赤十字奉仕団は、五月



結成され、災害に備え、救急法や技術を身につけ、災害にあったときは、すぐに作業につけるよう学習と実習を重ねようとい奉仕活動をしようにする団体です。

九月には老人看護法も行っています。

また、寝たきりのお年寄りには、団員が縫いあげた寝まきを近くプレゼントするほか組織づくりに力を入れていく方針です。

青年学級生募集

申込みは社会教育課へ

君も楽しく学ぼう、市公民館で開か

れている

青年学級

では、次

のような

学習を行っ

ていますが

現在、

学級生補充

のため入級

の申込み

を受けてい

ます。



希望される方は、認  
印・二百円をもって市  
教育委員会、社会教育  
課（市民会館内）へ申  
込んでください。

なお、これからの全体学習は、  
婚前学習、家庭の医学、レクリエ  
ーション、基礎体温記録判定、野  
山の薬草採取、交歓会などが予定  
されています。





おかあさん  
の  
コーナー

## プラスチック製品に注意を

最近、プラスチック碗が多く出まわっており、みなさんの家庭では、毎朝口にする味噌汁のうつわは何をおつかいでしょいか。

ホルマリンの出るお碗でおいしく飲んではいませんか？

裾野市消費生活研究会では、このほど日常使っている三十点のプラスチック碗に、ホルマリンが含まれて

いないかを県東部消費生活センター（沼津）で検査しました。

検査の結果、五十割の器からホルマリンが検出されたいへん驚かされました。

また、検出されたものは贈答品が多く、高価で安全マークP・Iナンのパ、JIS（日本工業規格）マークがついても四PPM（百万分の一）を

## おたずねコーナー

### 国民年金に加入する人

問 私は、商店の妻で、国民年金に入るのは義務だと加入させられましたが、裏のアパートの会社員の奥さんは、入っても入らなくてもよいといわれたそうです。不公平じゃないでしょうか。

（二市民）

答 国民年金は、国内に住所がある二十歳以上六十歳未満の日本国民で、次の職業の人や家族は、ご本人の意志に関係なく加入して頂くことになっていて、これらの人を「強制加入被保険者」とよんでいます。あなたはそのお一人なのです。

1 農業、林業、建設業、製造業、卸売業、小売業、倉庫、賃貸業、サービス業（理美容場、クリーニング、娯楽、料理飲食、旅館など

## お碗のホルマリン検査

|            |             |    |
|------------|-------------|----|
| 検査個数       | 30個         |    |
| ホルマリンが出たもの | (%)         |    |
| 内訳         | 60℃ 4ppm以上  | 10 |
|            | 30分間 4ppm未満 | 40 |
|            | 90℃ 4ppm以上  | 20 |
|            | 10分間 4ppm未満 | 30 |

表示、この場合1kgのうち4g以下ですが、ホルマリンが検出されました。

ホルマリンは体内に蓄積され、その量がふえると視野が狭くなるなどの病気になるります。

そこで、会員は昔ながらの瀬戸もの碗に切り替えたりしてホルマリンが体内に入り込むのを防いでいます

各業）医師、会計士など自営する者とその家族

2 事業所で従業員五人未満の個所に雇用される従業員とその家族。

3 無業者とその家族。

ただし、従業員五人以上が雇われている事業所が、他の年金に加入していない時は雇われている人と、その家族は国民年金の強制加入被保険者となります。

## プラスチックにもク寿命

プラスチックは形がくずれないため、いつまでも使っていがちです。プラスチック商品にもク寿命があります。色が変わってきたものは思いきって捨てるか乾物入れに。

## 耐熱百度Cとは

お碗の底やラベルに耐熱表示があります。百度Cのお湯につけたら変化する温度をさしているのです。大丈夫なのは表示の八十度まで、つまり耐熱百度Cなら八十度Cまでと言うことになります。

裾野市消費生活研究会広報部



11月21日～23日

芸術文化の花ひらく、初の裾野市文化展が開かれます。

文化展は、市文化協会々員をはじめ一般市民の方々の応募作品と市内小、中、高校よりの出品によるものです。

今回展示されるものは、絵画、書道、写真、華道、フラワーデザイン、の五部門とお茶の会も催されます。

総出品点数は、三百五十余点です  
11月21日～23日  
午前9時から午後8時まで  
(二十三日は午後3時まで)

ところ 市民会館ホール

主催 裾野市文化協会

後援 裾野市・市教育委員会

すその藤間会

舞踊公演会

11月25日(日)

第一回「すその藤間会」の舞踊会が開かれます。家族づれでお気

## そのす報広

## 私のひとりごと



山中利平

(深良須釜 83歳)

子どもの頃からの貧乏育ちで老年になっても働く事が苦にならず、昼間は自分なりの仕事をして、夜はテレビを見て楽しんで居ます。

毎晩、顔を見合わせる女性アナさんたちは皆んな私の娘か孫位の年頃なので、何か一言話しかけて見たくなりました。

まず、(Mアナさん)毎朝ご出勤のダンナさんの、ネクタイを結んで

## みんなの声

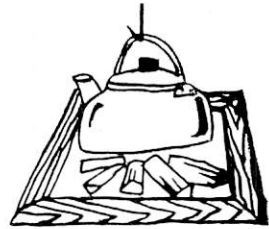

このらんはみなさんのページです。日ごろお感じになっているご意見、ご希望、市政に対するおたずね、随筆や写真の欄にもご利用ください。また、グループを紹介しPRと仲間づくりにもお役立てください。字数はいずれも六百字以内で住所、氏名、年齢、職業を明記して秘書課広報係へお送りください。

やるでしょう。近頃まれな世話女房とお見受けします。私はかような人が好きです。もう五十年若ければ早速申し込むのですが……。

(Hアナさん)、ダンナさんを可愛がったり叱ったり家庭の活動家、「あんたとひと苦労して見たいわ」と言う、明治女の心意気が偲ばれて嬉しい。Mさんが駄目なら、あなたにプロポーズしたい。

(Aアナさん)、家庭という風呂敷の中にご主人と子どもを確り包んで「後顧の憂い更に御座無候」と、落着いたようす。貫録もまた充分です。謹んで日本主婦連合会々長に御推薦申し上げます。

(Rアナさん)、なんと可愛らしい御人形さんよ「せめてまた逢う時まで、同じ姿でララ居て給もれ」それは、大正初期日本全国を風靡した、カチューシャの歌の一節です。

## わがふる里・わが町

## 裾野の方言 (2)

## 方言

## 標準語

がちゃがちゃ

クツワムシ

がし

悪い

かにんべ

カニ(動)

がりや

あやまつて

かま

弱いものがい

かんだり

だるい

きもいらせ

からかう・い

きりばん

じめる

きやーつちや

まな板

ぐじゅぐつてや

うらがえし

ぐする

くすぐったい

くそうみそう

ぶつぶついう

くでー

ひどく悪くい

くんのむ

う

ける

しつっこい

げーもねや

のみこむ

けんびがはる

のせる

ごいせー

むだ・かいが

ごうたれる

ないの詠り

・

肩がこった

・

ほねがおれる

・

めんどう

・

・

・

・

・

・

こやしやくいう

知ったかぶり

こば

をする

こびつつき

はし

こまじやくれる

こげ御飯

こまんざりや

生意気

ごろた

熊手

ごろつちよ

ヒキガエル

さしい

フクロウ

さばく

久しい

・

やぶく



・

いやらしい

・

片はしから順

・

に

・

だらしない

・

しぶといの詠

・

り

・

・

・

・

・

・

軽にお出かけください。

「すその藤間会」は、この春結成された市文化協会の演劇舞踊部門として、裾野の文化向上に少しでも貢献できたという事で、新古典派の舞踊をとおして、家元藤間伝次郎の指導のもとに精進しております。

とき 11月25日(日)

ところ 市民会館

だれにでも楽しめる

## オリエンテering教室

▽とき 十一月二十五日(日)

午前九時から十二時まで

▽ところ 市総合グラウンド・雨天の場合

場合は市立東小体育館

▽申込み 教育委員会社会教育課へ

二十二日までに。

※参加料・無料、参加自由

オリエンテeringとは、主催者が山や、野原の中に設けた、いくつかのポストを地図と、コンパス(方向磁石)を使って決められた順番にしかもできるだけ短時間に探しあてて、ゴールするスポーツです。

オリエンテeringは、地図の読み方と、コンパスの使い方さえ覚えれば、おとしよりから子どもさんまで、だれでも楽しめるスポーツです。



人権法律相談をどうぞ

日時 昭和48年12月6日

10時から15時まで

場所 市民館二階 日本間

内容 家庭内のこと、公害、登記、道路、相続、扶養、環境衛生

河川、農地のことなど、また日常生活、市役所のしごとに不平不満あるいは困っていることがありましたらどうぞおいでください。  
※相談は無料、秘密はまもられます

個人事業税をお忘れなく

個人事業税第2期分の納期は

11月16日～11月31日です

◆口座振替制度をご利用になれば、あなたにかわって金融機関が納税手続を致します。

問合せ

沼津市上土字第六天108の6

沼津財務事務所（東部総合庁舎

5階）直税第一課 電話055

9・22・11111内線223番

糖尿病教室

どなたでも、ご自由に参加できます。お気軽におでかけください。

日時 11月21日（水）、12月5日

（水）午後1時30分から3時まで

場所 中駿赤十字病院4階会議室内  
内容 内科医師より糖尿病の病理について。栄養士より食事療法について。

持ち物 ノート、筆記用具

4Hクラブ

野菜の即売会

クラブの活動発表の一環として、土の匂いのある新鮮な野菜を即売。

▽日時 11月25日（日）8時から

雨天の場合中止

▽場所 市役所駐車場

※売上の益金は福祉事務所へ寄附

旧有線放送電話施設の撤去についてお願い

新しい有線放送設備ができてしま

今まで長いこと使ってきました有線の電話機、電線、電柱などが不用になり邪魔物となりました。

これらの全部を取払って処分しなければなりません。新しい施設の移転、故障直しのため、古い施設の取払い作業ができません。

誠に勝手でご迷惑ですが、「邪魔なところにある」古い施設は各家庭で適宜取扱いしていただくことをお願いします。

なお、取外した電柱、電線などご入用の方は、市役所渉外課（内線75）へご連絡ください。

新しい施設の見分け方と断線、故障などの通報は

▽新しい施設は、各家庭への引込線の取付箇所と電柱側に黄色の取付具を使ってあります。

▽故障などの通報は、普通電話の柱電力柱へも放送線が取付（共架）してありますので、電話線が有放線か

見分け難いときは、市役所渉外課までお知らせください。

もよりの会場で

必ず受けましょう

種痘第一期を実施します。必ず受けてください。

該当者

昭和47年10月1日から48年3月31日までの出生者または、生まれてから一度も受けてない者

日程表

| 地区  | 接種日    | 検診日    | 時間          | 会場    |
|-----|--------|--------|-------------|-------|
| 西   | 11月19日 | 11月26日 | 13.30-14.30 | 健康相談室 |
| 富岡  | 11月20日 | 11月27日 | 13.30-14.00 | 富岡公民館 |
| 須山  |        |        | 14.30-15.00 | 農民研修所 |
| 深良  | 11月21日 | 11月28日 | 13.30-14.00 | 深良支所  |
| 関・白 |        |        | 14.30-15.00 | 関自診療所 |
| 東   | 11月22日 | 11月29日 | 13.30-14.40 | 健康相談室 |

自衛官を募集

防衛庁は自衛官を募集しています。新しく入隊しますと新隊員教育隊に入り、自衛官としての基礎を学びます。

その後、希望と適正に合った職場の部隊で専門技術と知識を身につけます。

このように団体生活で身につけた技術、責任感や根性は広く歓迎されています。

問合せ 市役所総務部庶務課まで

郵便貯金の忘れもの

十年間預け入れや払いもどしをしないまま放っておくと、貯金は無効になってしまいます。10円しかない通帳でも、利息がついて何千円という場合があります。この際古い通帳や証書がないか調べてください。

無効になった貯金額は昭和47年度1年間で、10億3千9百万円、にもなっています。無効になった貯金は、法律（郵便貯金法）では国のものになります。

このようなことがないように、無効になるまえに通知を必ず差しあげています。郵政省では転居のときは住所変更の手続きをおすすめています。この機会に忘れられた貯金通帳はないかも一度お調べください

おもな記事

- 1世帯で1日ゴミ500g 2・3P 減らそう
- 交通事故死なくす V5運動 4・5P
- 市の家計簿を見よう知ろう 6・7・8P
- 青年の船に旅たつ9人に聞く 9P
- お知らせカレンダー 10P



十四台中安全車わずか三台

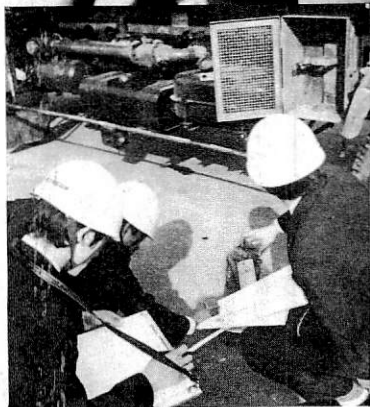

タンクローリー車など危険物運搬車の安全検査が、十一月十五日、御宿地先（国道二四六バイパス）で、市消防署、沼津警察署の合同で行なわれました。

市内には、産業道路である国道が縦断しています。万一事故を起こすと大惨事をまねがれません。危険物運搬車が、大量のガソリンなど危険物が日夜運搬されていることは、市民生活するうえで不安なものです。

このようなことから、検査は運搬車が安全規程で事故を未然に防げるような設備など法令に基づいて走行されているか、検査事項三十三項目について検査されました。

その結果、十四台中安全車は三台にすぎませんでしたが、消防署は直ちに違反者の所管の消防署に通知するとともに、業者に対して安全対策を取るよう厳重に注意しました。



# 減らそう



## 12月13日 ゴミ追放宣言都市大会開かる

「ゴミ追放宣言都市大会」区長会婦人会、商工会、裾野市主催」が12月13日市民会館で開かれることになり、これを機会に市民総ぐるみで1世帯1日500グラムゴミを減らそう運動などを展開することになりました。各家庭から出されるゴミの中には、まだ使える再循環再利用できるものがたくさんあります。

現在、ゴミ処理には1世帯当り1万円もかかっていますが、1世帯1日500グラムゴミを減せば1日2万円、年間600～700万円も節約できます。みんなでゴミの再利用を考え減らそうではありませんか。

不燃物の埋め立て地にはまだまだたくさん使えるものがある。このままではすぐに飽和状態だ！

### 一世帯当り一万円も

### ゴミ処理費用かかる

市では毎年、莫大な人力やお金をかけて清掃対策に力を入れています。市内から出るゴミの量は、一日三十ト以上にも達し、小さな都市裾野市でもゴミは大きな問題となっており、このままゴミが増え続けま

すと満足なゴミ処理はできなくなっ

てしまいます。

そこで、ゴミの現状について説明

しましょう。

現在、日量四十ト以上の不燃物が集められ、年間では一千二百トから一千三百トにもなります。

この不燃物、埋立て費用だけで一ト当り百六十七円かかり、収集運搬費は一ト当り二千八百円から三千二百円もかかります。

ですから一ト当りの不燃物処理には、三千円から三千四百円もかかることになりました。

下和田地先にある現在の不燃物埋立地もそう長くはもちません。

今後、埋立処理は立地条件などでできなくなることが予想され、破碎圧縮処理をするには、燃えるゴミ以上の処理費用がかかり、税金のムダ使いにつながります。

不燃物の中には、まだまだ使えるものがあるはず、いかにして少なく

するかが、みなさんにお考えいただく今後の大きな課題です。

一方、燃えるゴミは、二十四トも排出され、年間では六千六百トから七千トの収集処理をしなければなりません。

燃えるゴミは焼却処理をしているわけですが、この費用がまたたいへんなものです。

ゴミを集めるためには、作業員の人件費、収集車も必要です。焼却炉も耐用年数七～八年ですから施設の償却もみなければなりませんから、ことはじつに七千万円もかかることになります。

一世帯当り九千円から一万円もかかることになります。

しかし、ゴミは年々増え続けており、昭和五十年には、一人一日一・二トのゴミが排出されることが予想され、同年当市の推定人口を四万人としますと、一日に四十八トものゴミ収集をしなければならないことになり、さらに莫大な費用がゴミ処理のために「煙々のごとく消えてしま

います。

莫大な費用はすべてみなさんの血税？、みなさんの心がけてゴミを少なくして、もっとよい使い道、建設事業に、福祉などに使いたいものです。ゴミを減らすことは、町はきれいに、よい環境をつくるでしょう。

# 1世帯で1日 ゴミ500g



こうすれば

少なくなるゴミ

①ノー包装はお得く?

(商店↓消費者)

unnecessary 過剰包装は、包装費まで商品価格に含まれ、その分だけ高くなっています。物によっては包装代の方が高くなる場合がありますから正味本意に考えましょう。

②買い物に袋を持って

(消費者↓商店)

買い物の際、二重包装などのムダをなくするため、必ず家から買い物袋(カゴ)をもって、包装紙を少なくしてもらおう心がけましょう。

(包装材の紙、プラスチック、ブニールなどは、最後はゴミになります。)

③再循環、再利用を考えよう

(事業所、消費者、商店)

④空ビン(ビール、ファンタ、コ

ーラ等)空箱など商店や回収ルートにより再循環できるもの、金属屑、紙屑など再利用できるものは



事業所はもちろん、部落ごとに定期的にまとめ、廃品回収と再生利用の両面作戦を推進しましょう。

⑤ビンニール、プラスチック容器入りの飲物、食べ物などの不買運動

をすすめよう(これは廃棄処分が困難で再生利用がむずかしい)

④一世帯一日五百g減らそう、一日二万円、年間七百万円も税金節約

各家庭でゴミを一日五百グラム減らしますと、市内八千戸では四ト車一台のゴミが減量されます。一ト焼却するに五千円から六千円の税金が使われています。

ですから四ト減りますと、一日二万円、年間六百万円から七百万円の税金が節約されることになります。

⑥家庭での心かけの方法

紙のムダ使いはやめる・布製のキッチンタオルを使い紙タオルは使わない・便せん、メモ用紙は両面を使おう・包装紙は再利用しよう・紙製の皿やテーブルクロスは使わないプラスチックの袋やアルミ箱、蠟紙は再利用を図ろう・清涼飲料水、ビール等はビン詰を買いビンは必ず返品しよう。

⑦ケチケチ運動を推進しよう

不急不急のものは買わず、ムダな包装のものはやめ「もったいない」と物を大事にするようにしましょう使い捨ては公害と考え、ケチケチ運動をすすめましょう。

以上のようなことを目標に、市民総ぐるみで、ゴミ追放運動をすることになっています。

## 工事あんない

## 工事あんない

町田平松線改良工事

工期二月二十八日まで。幅員

員五・五〇七延長百一延工

事費八百二十六万二千元。

下和田大野原線改良工事

工期三月二十日まで。幅員

七延、工事費一千六百八十六

万九千元。

天理町道路舗装工事

工期一月十日まで。幅員三

・四〇四延。延長九十三延、

工事費百十八万円

南堀堀の内一線号道路舗装工

事 工期十二月二十一日まで

幅員二・四〇七延、延長二百十

二延、工事費八十五万五千元

南堀道路舗装工事

工期十二月十二日まで。幅

員二・六〇五・三延、延長七

十五・六延、工事費四十四万

四千元

伊豆島田道路改良工事

工期一月二十日まで。幅員

四・八〇五・六延、延長七十

九・二延、工事費二百十六万

円

南堀社口前八幡前線道路改良

工事 工期十二月三十一日まで。

幅員三・八・三延、延長二百

十三・七延、工事費百八十三

万円。

12月1日～1月10日

# 交通事故死なくすV5運動

## 飲酒・暴走運転追放



みんなでみんなの幸せを守ろうと、12月1日から1月10日まで交通事故、とくに死亡事故（V5県民運動）をなくそうと事故原因である飲酒暴走運転追放運動が行われます。市ではこの期間中、部落ごとに採点をする交通安全コンクール・小学生を対象に子どもの願いを書いた飲酒運転追放作文募集も行うなど事故防止を呼びかけることになりました。

この交通安全コンクールは、A部落の人がB部落で事故を起こしてもA部落が採点されるものです。

（V5⇒死亡事故を5年連続減少させよう）

# 40日間部落ごと交通安全コンクール実施中

地域ぐるみで無事故  
無違反でいこう

この交通安全期間中、市では部落ごとに採点をする交通安全コンクールを行い、地域ぐるみの交通安全意識の高揚をはかることになりました。

このコンクールは、全市民を対象に、沼津警察署、三島警察署および御殿場警察署管内で起こした交通事故、悪質な法令違反について、直接その原因を誘発した者の居住部落が採点の対象になります。

例えば、A部落の人がB部落（他市）で事故を起こしてもA部落に採点されます。

▼採点方法  
部落居住者による事故も違反もない場合の点数を0とし、事故または違反の発生したときは、別表のようにその種類により、部落別に採点されることになっています。

一件の事故について

| 交通事故・法令違反採点表 |       |    |
|--------------|-------|----|
| 対象           | 態様    | 点数 |
| 人身事故         | 死亡事故  | 15 |
|              | 重傷事故  | 10 |
|              | 軽傷事故  | 5  |
| 物損事故         |       | 3  |
| 法令違反         | 飲酒運転  | 10 |
|              | 速度違反  | 5  |
|              | 無免許運転 | 5  |
|              | その他   | 3  |

ての違反点数は別表点数の合計点となっています。

第一、第二当事者の両方に原因があったときは、それぞれの部落に点数が加算されることになっています。

▼部落別違反率の算出  
部落別の違反率の算出については

### 飲酒運転すると

### すぐ勤め先へ通報

飲酒運転をしますとすぐにその運転者の勤め先に通報するなどきびしい取り締まりが行われます。

各事業所では雇用主、安全運転管理者は、全従業員に飲酒運転追放の

部落の人口の多い、少ないによって不均衡になりますから、これをなくすため、百人当りの違反率を算出して比較することになっています。

なお、人口については十二月一日現在の住民登録人口です。

趣旨をよく説明、よく指導して徹底させてください。

この勤め先への通報は、飲酒運転者（事故を起こした者、違反で検挙された者）を警察から勤め先に通報することによって、飲酒運転者に対する再教育、安全運転の指導を徹底させるために行われるものです。

### 児童生徒のレター作戦

各学校の協力で、飲酒運転や暴走運転をなくそうと交通安全子どもたちの願いを書いた作文をつくっていただき、これを父兄や運転者に渡し、自覚をしていただくことにしています。







# 市の家計簿 見よう知ろう

## 一般会計

|       | 歳 入             | 歳 出             |
|-------|-----------------|-----------------|
| 予 算 額 | 21億 2,896万 9 千円 | 21億 2,896万 9 千円 |
| 済 額   | 9 億 2,337万 4 千円 | 5 億 3,444万 5 千円 |
| 執 行 率 | 43・4%           | 25・1%           |

市税 一世帯当たり七万円  
一人当たり一万六千円に  
収入済額の内訳は、市税  
五億八千六百四十一千円  
(六十三・八割)、地方交付  
税一億四千六百三十八万二  
千円(五十八・六割)、国  
庫支出金二千九百三十一万  
七千円(十割)、繰越金八  
千二百四十七万一千円(百  
割)、地方譲与税六百七万  
七千円、娯楽施設利用税交  
付金六百六十四万三千円自  
動車取得税交付金一千八百  
四十四万七千円、分担金お  
よび負担金一千八百三十八  
万円、使用料および手数料

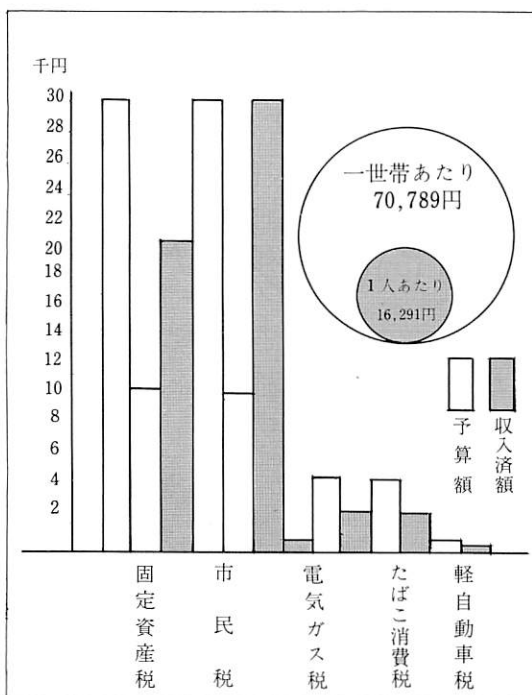

## 本市の財政

わたくしたちの市の財政はどのようになっているか、みなさんに正しく理解していただくために、毎年二回、六月と十二月に市の財政事情を公表しています。最小の経費で最大の効果を目標に努力している市の「家計簿」の状況をお知らせします。これは、四十八年度上半期の収入と支出のあらましを明らかにするもので、数字は九月三十日現在です。

## 最小の経費で最大の効果めざして

## 裾野市の暮らしむき

四十八年四月から四十八年九月まで

## 収支のあらまし

一世帯当たり約二十六万円  
一人当たり 約 七万円  
の予算

昭和四十八年度の一般会計予算は  
二十一億二千八百九十六万九千円  
です。

これを一世帯当りにしますと約二

十六万円、一人当たり約七万円の予算  
となります。

この予算規模に対し、四十三・四  
割にあたる九億二千三百三十七万四  
千円が収入済となっています。

支出はここまで、歳出総額の二十  
五・一割にあたる五億三千四百四十  
四万五千円が支出されています。

## 上半期

一千二百三十三万五千円県支出金四  
百五十六万六千円、財産収入百十五  
万三千円、寄附金三百八十万円、諸  
収入七百七十七万二千円が収入済と  
なっています。

五億三千万円を支出  
歳出額の二十五・一割  
支出はここまで、歳出総額の二十

五・一割にあたる五億三千四百四十  
四万五千円が支出されました。

目的別にみますと、議会費は一十  
七十三万八千円、総務費一億七百四  
十二万三千円、民生費一億一千百九  
十万六千円、衛生費六千三百十一万  
九千円、労働費八百六十八万円、農  
林水産業費一千四百六十七万円、商  
工費二千四百三十三万三千円、土木費四  
千五百六十二万二千円、消防費二千六  
百九十一万八千円、教育費一億四百六  
十九万二千円、災害復旧費六万九千  
円、公債費二千五百八十三万八千円  
が支出されました。



住みよい暮らしを堅持

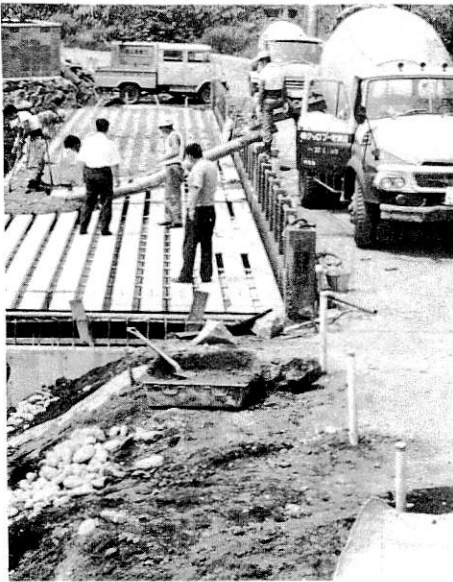

各種建設事業、町づくりに

## 市債の状況

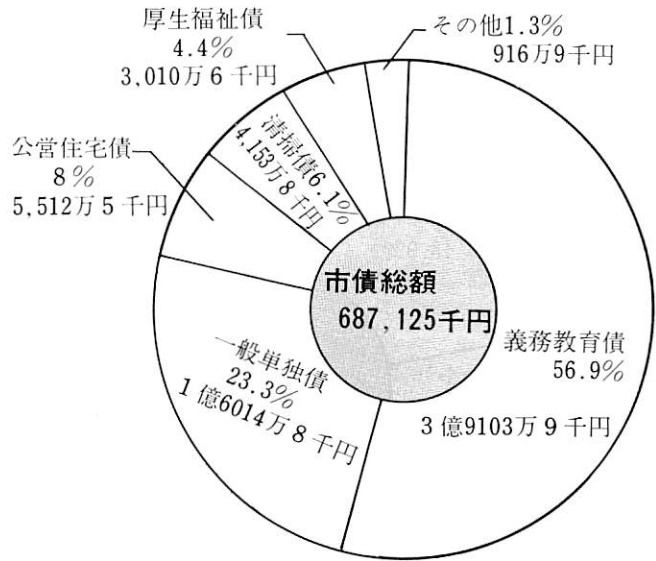

## 特別会計予算の執行状況

| 会 計    | 予算現額    | 収入済額    | 収入(%)<br>予算 | 支出済額   | 支出(%)<br>予算 |
|--------|---------|---------|-------------|--------|-------------|
| 国 保    | 270,087 | 108,030 | 40.0        | 74,248 | 27.5        |
| 水 道    | 209,343 | 50,368  | 24.1        | 47,712 | 22.8        |
| 土 地    | 100     | 1,767   | 1,766.9     | 0      | 0           |
| 診 療 所  | 16,188  | 8,401   | 51.9        | 6,976  | 43.1        |
| 十里木高原  | 7,709   | 1,212   | 15.7        | 9      | 0.1         |
| 須山簡易水道 | 2,005   | 1,172   | 58.4        | 414    | 20.6        |
| 東 富 士  | 840     | 415     | 49.4        | 2      | 0.2         |



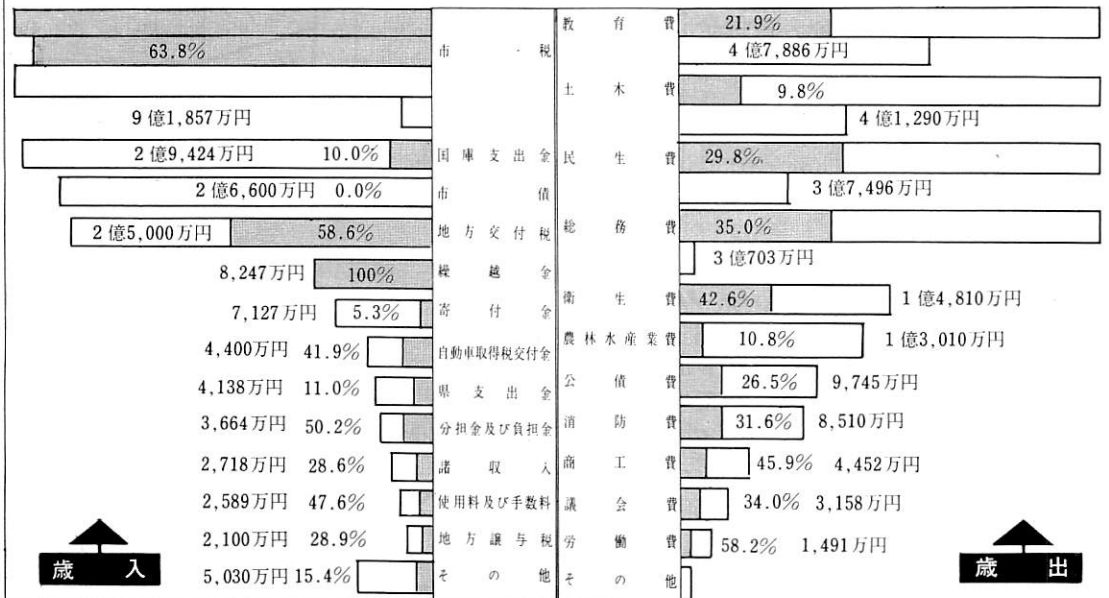

## 一般会計予算の執行状況

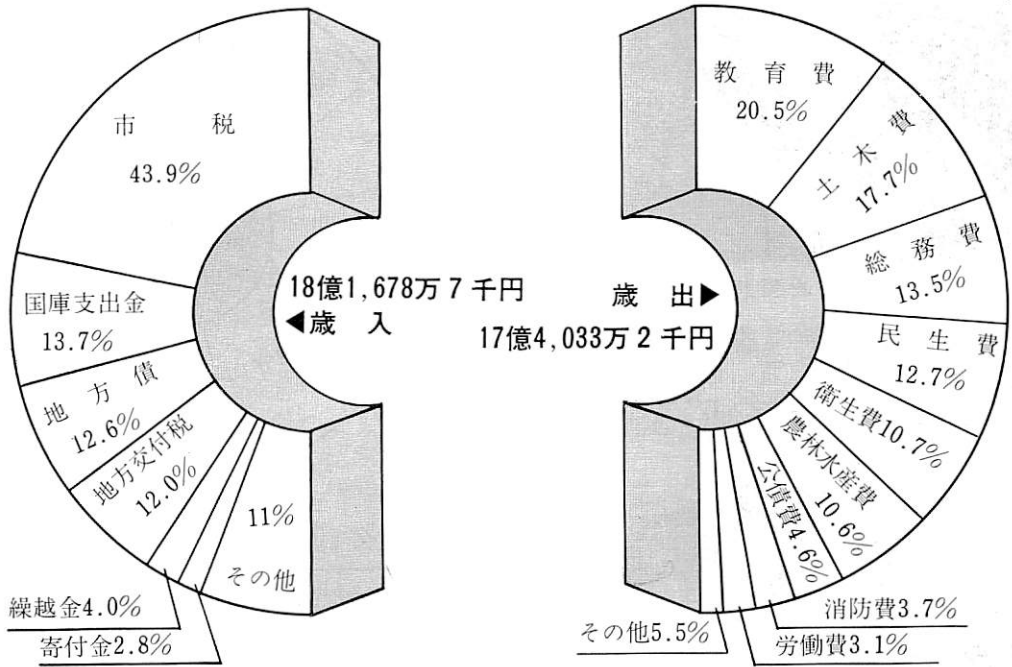
(48.4~48.9)  
上半期

## 47年度一般会計決算の状況

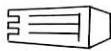

## ▼市有財産の状況

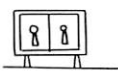
| 有価証券                                                                                                          | 土地                                                                                                            | 建物                                                                                                           |
|---------------------------------------------------------------------------------------------------------------|---------------------------------------------------------------------------------------------------------------|--------------------------------------------------------------------------------------------------------------|
| <br>2,055千円                | <br>281.302 m <sup>2</sup> | <br>46.661 m <sup>2</sup> |
| 山林                                                                                                            | 出資金・貸付金                                                                                                       | 基金                                                                                                           |
| <br>380.687 m <sup>2</sup> | <br>22,825千円               | <br>96,239千円              |

## ▼お金の借入先

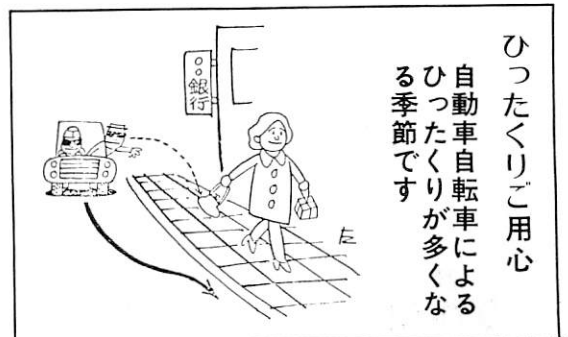
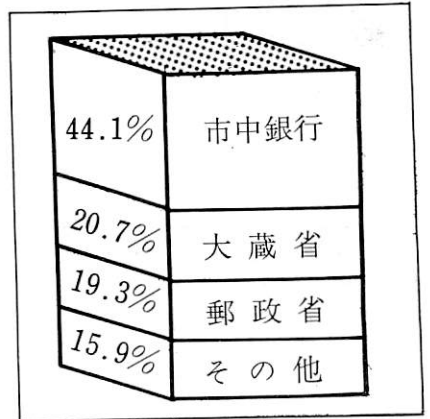

# 元気でいってきまーす

“青年の船”で九人がフィリピン・沖縄へ

市内から九人の青年が、“青年の船”で十二月二十七日から来年の一月八日まで十三日間にわたり、清水港からフィリピン沖縄へと県内の青年と一諸に、元氣よくいってきます。そこで、旅立ち前に、青年の船での抱負、夢、情熱などを答えていただきました。

## 自己追求の場としたい

土屋 幸雄(24) 堰原



船上の研修会を通して、他の地域の青年との討論会や団体活動による仲間作りや、マニラ青年、沖縄青年との交歓会などで視野の拡大をしたい。そして、今一度私たちの裾野市とは……、青年とは……について考え、自己追求の場としたい

## 知識を広めたい

内田 桂子(22) 矢崎団地



青年の船の団体生活を通して青年活動全般について自分の知識を広めたい。体験したことのない船上の生活ときびしい日程の中で自分をみつめたいし、自分自身をきたえたい。とにかく体験して、何か得られるものを得たい。

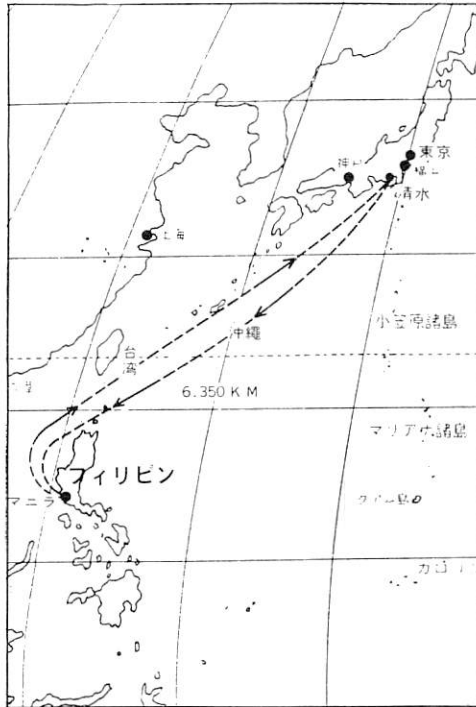

## 青春のページに

市野 ゆう子(21) 久根



青年の船に参加することは、自己の追求です。異国の実態を自分の目で見つけ、諸々の若者たちとの交流により自分自身を磨きたい

## 自分を高める第一歩に

鈴木 真知子(22) 深良



ひと月後にせまった乗船を前にして、第一に船を通じて様々な人を知りたい、語り合い、友情を

## 体験を人生の基礎に

白井 みち子(24) 御宿



いろいろな体験をすることはこれから生活していくための基礎を作り、大切なことだと思う。今回の青年の船に参加し、その体験がどんなに小さなことでも、時と場合において、これからの長い人生に必要なことがあるのでは……

## 苦しみを味わいたい

市川 末男(24) 伊豆島田



青年の船で、第一に自分をみつめ直すこと。第二に現在の活動

をいかに社会の中に役立てられるか。第三に国外の動き、彼らの活動を吸収したい。この三点を基に、洋上の生活を送り、多くの知識を得るために、種々の苦しみを味わいたい。

## ガール・スカウトの活動に

遠藤 友江(19) 茶畑



「青年の船に乗ってよかった」と思えるような体験をしたい

その国の生活様式や風土。ガールスカウトの活動なんかを知りたいと思います。船の中で学んだことや見えたことを自分なりに消化して、スカウトに教えたと思います。

## 国外の現状と将来に目を

山之内 憲次(24) 平松



青年の船に乗船して、広い視野にたち世界に目を向けたい。

この機会に、私の仕事(建設関係)のことですが、日本の息づまった建設から、フィリピンの現状と将来に目を向けたい。今回に限らず積極的に視野を広めたい。

## 仲間の輪を広めたい

中西 きよ枝(21) 佐野



青年の船に乗ることは、私の念願であったのでとてもうれしく思います。青年の船を通じて視野を広め、仲間の輪を広げたい。また海外に出て、日本の姿を見つめることができればと思います。



# 広報カレンダール お知らせ

## 12月の健康相談

乳幼児相談、一般健康相談を同時に行ないます。近くの会場でお気軽にご利用ください。

▽10日(月) 10時～15時

健康相談室(旧西小)

▽17日(月) 13時～15時

富岡支所

▽19日(水) 10時～15時

関自厚生会館

▽20日(木) 10時～15時

健康相談室(旧西小)

▽21日(金) 13時～15時

須山研修センター

▽24日(月) 13時～15時

深良支所

※電話相談も受付します。

(健康相談室電話2・1165番)

## 心配ごと相談所開設

12月10日～21月25日

▽場所 福祉事務所内相談室

▽期間 12月10日～12月25日

▽時間 午前9時より15時まで

(但し、土曜日は12時まで、日曜日は休みです。)

▽相談は無料、秘密は守られます。

▽問合せ 福祉事務所、社会課

(内線92番)

※各民生委員宅にて一年中生活上の問題に応じています。

## 12月・年始の休日在宅医

12月2日 中駿赤十字病院

電話2・0008番

12月9日 勝又外科医院

電話2・0628番

12月16日 遠藤医院

電話7・0533番

12月23日 原医院

電話2・1330番

12月30日 大橋小児科医院

電話2・2800番

元日 中駿赤十字病院

電話2・0008番

1月2日 高桑医院岩波診療所

電話7・0486番

1月3日 杉山医院

電話2・0028番

1月6日 鈴木医院

電話2・0430番

## 糖尿病料理講習会

どなたも、ご自由に参加できます。お気軽におでかけください。

日時 12月12日(水) 10時～13時

場所 裾野市民会館

内容 正月料理

持ち物 エプロン・はし・皿・茶碗

材料費 百円

申込み 10日までに中駿赤十字病院

栄養係まで。電話2・3770番

## 小企業経営改善資金融資

融資対象 商業、サービス業にあっては常時雇用者2名以下、製造業

その他は雇用者5名以下の企業

貸付限度 百万円以下(運転資金50万円以下)

貸出期間 2年以内

金利 年7%無担保、無保証人

申込 随時申込みしてください

申込・問合せは商工会へ

(電話2・0562番)

## 12月図書館行事

8日(土) 14時から 小学生本を読む会「バイオリンの音は山の音」

9日(月) 13時～16時 短歌会  
講師 高島健一先生  
16日(月) 13時～16時 俳句会  
講師 上田五千石先生

## 12月21日(金)

須山支所

10時10分～10時20分

富岡支所

10時40分～11時

深良支所

11時10分～11時30分

市役所

11時40分～12時

## 昭和48年度第2回 保母試験

受付12月15日まで

▽願書受付日時

昭和48年12月10日から15日まで

午前9時から午後4時30分まで

(土曜日は午前11時30分まで)

▽試験日(学科) 昭和49年1月28日～29日(実技) 2月21日～22日

▽試験会場 県立厚生保育専門学院

▽願書受付場所 静岡市追手町9番6号 静岡県民生部児童課

▽願書、問合せ 県庁児童課または

市福祉事務所社会課(内線92番)

※郵送依頼の場合は20円切手をはった、あて先明記の封筒を同封してください。

## 青色申告

## 年末調整講習会

▽とき 12月10日 13時より

▽ところ 市民会館

## 12月10日は人権デー

12月4日から10日まで是人権週間です。

この週間は1948年12月10日より開催された第3回国連総会で採択された「世界人権宣言」を記念して毎年行なわれるものです。

ことしは25回目になります。

人権相談日 12月6日(木)

10時から15時まで

場所 市公民館2階和室



# すまの

おもな記事

- みんなで青少年を健全育成 2・3P
- みとく情報 4・5P
- おかあさんのコーナー 6P
- 水道管の冬じたく 7P
- お知らせカレンダー 8P



—寝たきり老人にうれしいプレゼント—日赤奉仕団

目を早く元氣になつて



一人住いの老人に  
みんなが心づかいを

▲ 長生きしてね／おじいちゃん

寝間着を九十一人に  
十一月二十八日、裾野地区日赤奉仕団（高橋とみ団長以下九十五人）は寝たきりのお年寄り九十一人に、寝間着を仕立てて贈りました。  
寝間着は、日赤から贈られた布地を裾野地区の日赤奉仕団の団員の方一人一人が、九十一人分の寝間着を心をこめて、きれいに仕上げたものです。  
奉仕団員は、お年寄り一人一人の家庭を訪問して、一日も早くお元気になるようにいたわりました。  
お年寄りも思わぬプレゼントに大喜びでした。訪問してくれた団員の話し相手を喜ぶようにクアがありとうクを繰返していました。

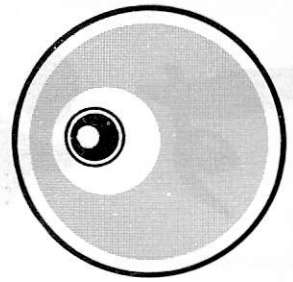

市青少年問題協議会では、十一月二十七日、年末年始に青少年を伸ばす運動を、小・中・高の冬休みにそって一月二十一日まで展開することになりました。

同協議会では、青少年にとっても一年の反省、新年の展望として重要、年末年始の休暇は短いものの心身ともにたくましく、社会連帯意識を高めながら生活していくよう健全育成五つの目標をあげています。

地域ぐるみで青少年の健全育成を効果的にすすめるにはとくに、忙しい中にも立ち止まって、家庭でじっくり考え実行して欲しいとしています。なお、この期間中、愛の呼びかけ運動、少年補導も行われることになっています。

## 親子の話し合いを多くもとう

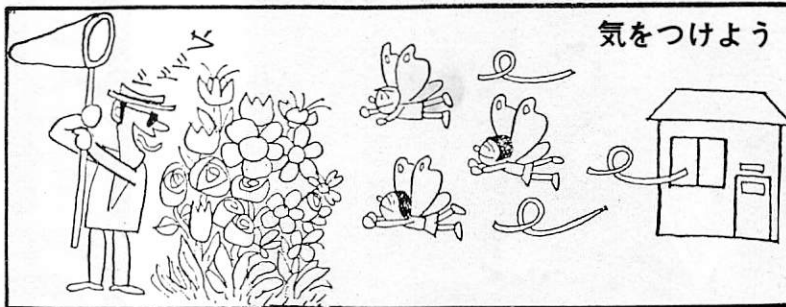

市青少協が「年末年始に青少年を伸ばす運動」を展開

# 五つの目標・家庭中心に活動ののびを

## 五つの目標

### ▼青少年の地域活動を促進

年末年始は、いろいろな行事や活動が多いとき、これらに青少年を積極的に参加させ、青少年の意欲を生かした地域活動を促進させ、地域社会との連帯意識を高めさせましょう。

### ▼寒さに負けない

たくましい体力づくりを冬休みや余暇を積極的に生かし、寒さに負けない健康なからだ、たくましい体力をつけるようつとめさせましょう。

例えば、薄着の習慣、乾布まきつ、マラソンやなわとびなど手近か運動を毎日かかさずにやり、暴飲暴食をつつし、睡眠時間を十分にとり規

則正しい生活のリズムですこせましよう。

### ▼家庭生活に役割を

家族の一人として、ひとつでも二つでも家事を分担し、家庭生活に役割を持たせ、はげましたり、ときにはしなかったり継続させましょう。責任をはたしていく生活態度は青少年の生き方として大事なことです。その中で親子の話し合いを多くもつよう心がけ、一年の反省をしましょう。

新しい年を迎えて家庭での共通の目標をもち、明るい健全な家庭づくりをしましょう。

### ▼青少年の事故防止

非行防止を促進しよう

このあわただしい時期、青少年に目のとどかないところが多く、事故もふえ、非行も進行しやすくなっています。

事故、非行を未然に防ぐため、学

校、家庭、職場での連携をはかり、みんなで、子どもが問題行動におちいったり、事故にあたりたりしないよう愛の呼びかけをすることがたいせつです。

### ▼ごみのないきれいな町づくりをすすめよう

裾野市でもゴミの増大は大きな問題となっており、いかにして少なくするかが今後の課題です。

十三日には、ゴミ追放市民大会が開かれ、市民ぐるみでゴミの減少運動がすすめられています。

年末年始は、とかく不用物の廃棄物が多出され、町が汚れやすいときでもあります。

自分たちの環境は自分たちの手できれいにしようつとめ、大掃除による不用品は、不法に放棄しないで再循環、再利用などを考えて処理しましょう。青少年に有害な環境の積極的な浄化につとめましょう。

# 児童生徒冬休みのきまり(市P連申合せ)

| 外出時間             | 午前9時から夕方4時30分までを基準                        |                             | 夜間は保護者同伴 |
|------------------|-------------------------------------------|-----------------------------|----------|
|                  | 小 学 校                                     | 中 学 校                       |          |
| 外出時の服装           | 名札をつける<br>はでな服装はやめる                       | 市外制服、制帽<br>保護者同伴のとき<br>私服も可 |          |
| 近隣都市への外出         | 行き先、同行者、帰宅時間を保護者に告げて承知してもらう               |                             |          |
| 飲食店への出入り         | 保護者同伴                                     |                             |          |
| ボウリング            | 各学校の方針に従う                                 |                             |          |
| 映 画 館            | 保護者同伴                                     |                             |          |
| ゲームコーナー          | 保護者同伴・風俗営業ゲーム禁止                           |                             |          |
| 交友パーティー          | 原則として禁止、誕生会など親たちの指導が必要                    |                             |          |
| サイクリング           | 原則として禁止、専門指導者がつければ可                       |                             |          |
| スキー・スケート<br>登山など | 家族、教師、社会教育団体のリーダーがつければ可<br>団体の場合は校長の許可を得て |                             |          |
| 自転車乗り            | 国道、須山街道は禁止                                |                             |          |
| アルバイト            | 校長の許可したもの以外は原則として禁止                       |                             |          |
| 演 習 場<br>の 立 入 り | 子どもどうしは禁止<br>保護者同伴でもできれば遠慮して欲しい           |                             |          |
| そ の 他            | ・たき火…児童、生徒のみでは禁止<br>・たこあげ…電線に注意、田、畑を荒らさない |                             |          |

家庭でも力強い協力をお願いします

## あなたのひとことを

愛の呼びかけ運動・少年いっせい補導を十二月二十二日に少年犯罪が各地で起きています。悪に染まった子ども、それでもわが子に限ってという保護者があります。社会や政治が悪いということに発展しますが、まず家庭教育と愛情が第一です。ク愛の呼びかけをするの

はあなたです。

危い遊びや立入りを禁止されている場所で遊んでいたら、公衆道徳に反するところを見かけたら、夜遊び不適當と思われる交遊関係を見たら注意しましょう。

また、夜間外出、特に女性のひとり歩きはやめましょう。飲酒、喫煙シンナーの乱用はやめさせましょう。親と子の話し合いをもっと多くもって、明るいあたたかい家庭づくりをすすめましょう。

## 防ごう青少年の不良化

### 市青少年補導センター記録

#### あすはあなたの子に起こるかも!!

○月○日夜

裾野駅前にハイティーンの少年たちが、数人くらいでぶらぶらたむろしているのをよく見かけます。この日もいました。オートバイなどに乗った少年たちの言動が、どうも感心できません。補導員が注意したところ、くっつかかってくるきました。その態度に危険を感じた他の補導員が一〇番、バトカー四台が出動、逃走する少年たちを二〇三十分後に追いつめ保護者ともども厳重に説諭されました。

ちなみに、少年たちの逃げ込んだ所はいつもその少年たちがアジトにしている仲間の家の別棟の二階でした。両親の目からちよつと離れた屋敷内の別棟で子どもたちが寝起きしている家庭も少なくありませんが、親の保護や指導が必要です。

○月○日夜(県下いっせい補導)

市内パチンコ店内にて高校生一名を補導、私服を着ていると成人との見分けが難かしいこととあります。

とがあります。

◇ 大畑地先の淋しい山道で、三十分間に二台、あつあつのアベック車を補導、未成年男女の不純異性交遊寸前でした。

◇ 盆踊り会場で、高校生二名の喫煙者を補導、親たちは気付いているのでしようか。沼津の方でも、当市の高校生の喫煙が、年間数十名補導されています。

○月○日夜

◇ ある小学校庭の盆踊り会場で、有職少年など四〇五名が、ろく木の上に、爆竹火花を仕掛け、たばこを導火線代りにして、火をつけたところを補導、もしそれが子どもでも登って行った時に暴発でもしていたらと考えると、恐いことでした。

◇ 市北部のボウリング場で、子ども連れの親たちが、ゲームをしていたところ、子どもは飽きて帰宅したがっていた。時間は九時三十分ごろ市P連や学校のきまりは、保護者同伴でも九時まで、それを見かねて補導員が助言したら、親は怒ってくっ

てかかってきた。自分の遊びのついで、子どもに学校のきまりを破らせる。いったいどんな気持ちなんでしょうこれでは子どももよい子にはなりません。

○月○日夜

中学生女子二名が、夜間ゆくえ不明、親が警察へ捜索願を出したので警察が動き出し、親がほとんど家を留守にしている男子高校生宅で、無断外泊中を翌朝発見され、家へ連れ戻されました。

○月○日昼

茶畑浅間神社は、シンナー、接着剤等の乱用の場所として、特にチェックされていますが、男女一組吸引中のところを補導しようとしたところが逃走、付近にはよく乱用に使ったビニール袋や接着剤の空き箱などが落ちています。シンナーの中くらの空き缶も落ちていました。

市民の方でそのようなところを発見した方は、至急通報してください。

○月○日夜

高校生のオートバイ暴走族が、たまっているところを補導、変形ハンドルを使用しています。すごく高価なオートバイですが、買ってやる親もどうかしてはいませんか。毎年市内でも幾人かが、若い命を散らしています。



## 第四回定例市議会十七日開かる

## 飼い犬条例制定など

## 十七議案の審議行う

第四回定例市議会は、十二月十七日開会、提出されている議案は、国保条例の一部改正、飼い犬条例制定、一般および特別会計補正予算案など十七議案が審議されます。

## 審議される議案

裾野市公立学校体育施設開放を促進する施設の設置および管理に関する条例の制定

これは、スポーツ振興をはかるため、東小學校にクラブハウスを建設、これを市民のみなさんに使っていただくもので、休館日、使用の手続き、使用者の遵守事項などについて定められています。

## 裾野市飼い犬条例の制定

これは、公衆衛生の向上をはかること、犬による被害を未然に防ぐためのものです。犬を飼っている人は、人や家畜などに被害を与えないように、その犬の性質、形態に応じた、必要な措置を講じな

ければならないなど、放し飼いや捨て犬はもちろんできません。

犬を捨てることはもちろんのこと犬を連れて歩くにも、その犬を制御できる者でなければなりません。公衆に迷惑をかけてはならないなどきびしいものです。

これに違反しますと、市長はその者に対して、必要なことを命ずることができ、状況によっては、違反者は、一万円以下の罰金や科料に処せられるということが定められています。

## 国民健康保険条例の一部改正

これは、国保加入者が昭和四十八年十二月一日から、自己負担が一月三万円を超えた場合、その超えた部分を保険者である裾野市が負担しようとするものです。

支給方法は、償還方式といって、医療機関の窓口で一担支払っていただき、あとで請求していただくこととなります。

支給の対象になるのは、①家族一人について、②同じ月に、③同じ医療機関（総合病院ではそれぞれの診

療科ごと）で、④入院、通院、歯科別にそれぞれの自己負担が三万円を超える場合に限られます。（ただし保険診療のきくもの）

これらの議案のほかに、・裾野市保育所条例の一部改正、・行政事務の受託に関する協議について、・静岡県旧町村職員恩給組合資産管理組合規約、・裾野市職員給与に関する条例の一部改正、・一般会計一億二千三百万円（総額二十二億五千二百万円となる）、国保会計、水道事業会計、国保および富岡診療所会計、土地取得特別会計補正予算案などが審議されます。

## 一月十五日成人式

## 新成人者へご案内

## 午前九時四十分受付開始



## 成人式おめでとう

ご成人おめでとう。ご両親のこなたはもうおとなです。しっかりと成人としての自覚をお持ちください。

昭和四十九年一月十五日の成人式参加該当者は、市から本年末までに案内状が届けられます。

万一、お手元に届かない場合は、来年一月四日以降なるべく早目に教育委員会社会教育課までお知らせください。



## すり、ひったくり

## 詐欺に注意しよう

……年末年始の防犯……今年もあとなすか、師走の日々は

足早です。

毎年、年末・年始には、繁華街やデパートは買い物客で混雑します。そこをねらって、スリやひったくり、詐欺師などが横行します。

警察では年末年始に特別警戒を展開し、パトロールの強化、いっせいに取締り、防犯診断などを実施し、各種事件、事故の予防、検挙につとめています。

みなさんも混み合うところは用心して、財布の出し入れ、大金と小出しの金の区別、ハンドバックはしっかり持ちましょう。詐欺にかからないよううまい話に用心しましょう。

新成人者として市の成人式で祝福される対象者は次のとおり。

◎昭和二十八年度四月二日から同二十九年度四月一日までの出生者。

◎現在市内に居住している者

◎市内に居住していないが、市内の中学校を卒業した者のうち、市の成人式に参加する者。

当日の日程は次のとおり

▽受付 九時四十分から十時十分

▽式典 十時半から約一時間

▽記念写真撮影 申込みは受付時  
新成人者の力強い前途を祝福する  
駅伝大会は午前九時発走します

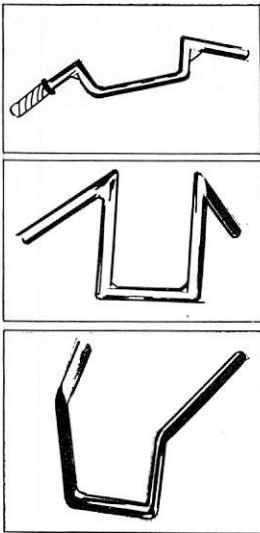

このようなオートバイのハンドルは絶対とりつけないでください。

現在、飲酒、暴走運転追放運動、市内では交通安全コン

変形ハンドルは整備不良車です。

事故なくして明るい正月を

クルが行われています。

飲酒運転は、事故を起こす最も大きな原因、大惨事をひき起こしてしまいます。運転する人にすすめない飲まない、これは社会の道徳です。



観光協会が箱根用水の記念碑を建立

深良川に新名所誕生

裾野市観光協会（瀬戸甚作会長）は、箱根用水記念碑を深良川（深良川橋の近く）のほとりにつくり十二月一日、除幕式を行いました。  
この記念碑は、高さ一メートルの基礎の上に高さ二メートル、幅六十センチ、厚さ二十センチの御影石の碑で工費は二十万円。  
同協会では、十里木にも頼朝が富士の巻狩のときにつくったといわれる頼朝の井戸、この記念碑の工事もすすめており、二十日ごろには完成

させる見込みです。これは、高さ一・二メートル、幅六十センチ、厚さ七十センチの自然石を利用した豪華なものです。

箱根用水は、今からおよそ三百年前、寛文十年（一六六六年）八月二十五日に工事がすすめられ、全長一・二八〇メートル、多くの困難とたたかいながら寛文十年二月完成、歴史的に高く評価されています。

（深良村の名主、大庭源之丞が、当時、日本で最高の技術とされていた甲州流の土木技術をもつ友野与右衛門に工事を依頼したものです。  
（芦の湖の水利権は神奈川県にはない。）

また、変形ハンドルをつけたオートバイは、十二月一日から整備不良車として取り扱われています。

変形ハンドルを取りつけたオートバイを運転した場合は、道路交通法の整備不良車の運転禁止違反道路運送車両法の車検証記載事項変更届義務違反が適用され、きびしく取締りが行われています。

これは、変形ハンドルで運転しますと、安全性に欠け、直接事故につながるが多いためです。変形ハンドルはやめましょう。

## 愛とはげれを

## 成人祝賀駅伝

君も参加しよう

申込みは一月五日まで

新成人者を祝う恒例の駅伝大会が行われます。

あなたも参加して力強く、新成人を祝福してあげましょう。



ことしは青少年の部（中学生以上）と壮年の部（三十歳以上）の二部に別けて行われます。

歳末たすけあい運動に協力しましょう  
市内でも低所得者世帯母子世帯、老人世帯、重症心身障害児（者）など、やわもすると社会のすみにとり残されがちです。



こうした人々が社会生活を営んでいくうえでなにより大切なことは、隣人の

社協では、区長会、婦人会、民生児童委員協議会などの協力を得て、一世帯百円以上を目標に募金をお願いしています。

一チーム四人、一月五日までに教育委員会社会教育課へ申込んでください。

当日（一月十五日）午前八時三十分から開会式が出発点である須山支所前で行われ、午前九時に発走し、成人式会場（市民会館）まで、二・一八キロにわたってせり合いが行われます。

す。区間ごとの走行距離を紹介しますと須山支所前→下和田入口五・八キロ、下和田入口→富岡支所前四・六キロ、富岡支所前→深良支所前五・八キロ、深良支所前→市民会館前五・六キロです。

あたたかい愛とはげれのことばです。

歳末を機会に、こうした社会的に弱い立場にある人たちが、明るい正月を迎えることができるようみんなの善意をもちより、たすけあつていく運動が歳末たすけあい運動です。市と社会福祉協会は、区長会、婦人会、民生児童委員協議会などの協力を得て、一世帯百円以上を目標に募金をお願いしています。

# 冬山に注意

ゆとりのある計画で装備は十分に

今年も冬山のシーズンがやってきました。

今年は、山の天候が大きくくずれることがなかったため、春山、夏山も全国的に遭難事故が少なくなりました。登山は自然の中で何日間も続けられるものです。そのため天候の良否が登山のすべてを左右します。今年の冬もまた登山ブームに乗って、大勢の人が冬山にでかけることでしょう。それとともに遭難事故の発生が心配されます。

今年、県内での遭難事故は八件が発生し、死者二、行方不明一、負傷者九人になっています。発生場所は南アルプスで三件、富士山で四件、愛鷹山で一件で、南アルプス、富士

山がほとんどを占めています。事故の原因は、凍死、転落、落石などが主なもので、自分自身が気を付ければ十分防ぐことができると考えられるものばかりです。今年こそ



登山者一人一人がお互いに次のことさらに注意し、遭難事故を絶対にくり返さないように心がけたいものです。

## (冬山登山の注意事項)

- 1 ガイドブックだけに頼らないでめざす山を十分研究し、ゆとりのある計画を立てる
- 2 食糧、装備は十分に準備し、自分の実力、パーティーの体力、経験、技術にあった山を選ぶ。
- 3 山の気象状況には特に注意し、冷静に判断してから行動する。
- 4 登山する時は必ず事前に登山計画書を登山しようとする山の管轄する警察署へ提出する。

## 洗済など再販制度から除外

来年四月から実施



再販制度の品目縮小で、石けん、洗剤、歯みがき、化粧品（一部）が再販制度からはずされ、

来年四月から価格が自由になります。しかし、千円以下の化粧品（全商品の七十割をしめている）と、くすりの半数にはまだ、再販制度が残さ

れています。再販制度全廃まであと一押しとなりました。

## 再販制度とは……

化粧品、くすり、洗剤などメーカーが小売価格まできめて、小売店におしつけています。これが再販価格維持契約制度（独占禁止法二十四条の二）です。再販制度は、乱売防止のために設けられたといいますが、現実では高利潤高価格を確保するための、メーカー保護に悪用されているかのように思えます。

再販制度の歩みは、昭和二十八年

独占禁止法が改正され、再販価格維持契約が例外的に認められたのが始まりです。当時、公正取引委員会は、化粧品、染毛料、歯みがき、石けん、洗剤、医薬品、雑酒、キャラメル、写真機、ワイシャツの九品目を指定しました。その後、指定商品の改正がありいくつかの商品が取消され、昭和四十三年では化粧品、医薬品、歯みがき、石けん、洗剤、の五品目だけになりました。

（裾野市消費者研究会広報部）

## 今月の納期



固定資産税(3期)  
12月25日までに  
納めてください。

## 年末の犯罪や

## 事故をなくそう

年末年始特別警戒実施中

48. 12. 1 ~ 49. 1. 10

沼津警察署

# 水道管に冬じたくを

毎年、冬になると台所のジャ（蛇口）が凍ったり、給水管が破裂して困った経験をお持ちのご家庭も多い事と思います。  
この冬はこんなことのないように水道管の冬じたくを早めに行ってください。

## お宅の水道管は

だいじょうぶですか

水道管は寒さが大敵です。気温がマイナス四度ぐらいになりますと、凍結事故が多く発生しますが、特に注意しなければならぬのは……

▼むき出しの水道

▼戸外の水道

▼風あたりの強いところにある水道

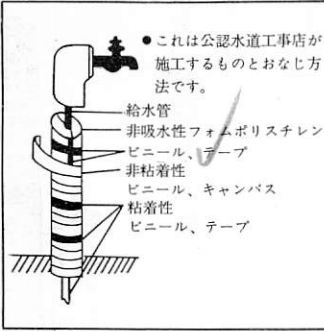

▼北側にある水道  
市水道部では、図のように完全な防寒装置をおすすめています。  
凍つて水が出ないときは……



蛇口にタオルをかぶせ、その上からぬるま湯をかけ、少しづつ熱い湯をかけるようにして気ながにとかしてください。

おやすみ前には……

強い冷えこみが予想される夜は、おやすみ前にあらかじめ蛇口から細目に水を出しておくのも凍結を防ぐのに効果的です。

ハレツしたときは

市の指定工事店へ直接お申込みく

ださい。年末年始に水道管の破裂などありましたら、別表の工事店へ連絡してください。

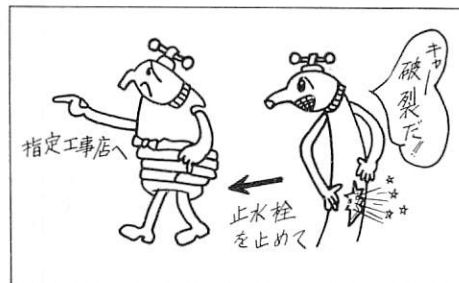

## わがふる里、わが町

裾野の方言 (3)



方言

標準語

- ・すねやー
- ・すんすく
- ・せちがあ
- ・そらつたばける
- ・だしばん
- ・だんと
- ・ちいーつと
- ・ちやうたれる
- ・づつなし
- ・てやーら
- ・どうずく
- ・とりつかー
- ・なきやー
- ・にせる
- ・ねき
- ・のうのうしい
- ・のくてえ
- ・ひぞろしい
- ・びっこちよ
- ・強い
- ・背の低い人
- ・ねだる
- ・とほける
- ・涼み台
- ・たくさん
- ・少し
- ・ふざける
- ・仕事きらい
- ・てんでに
- ・いじる
- ・欲深
- ・中の間
- ・似合う
- ・そば
- ・気がはれば
- ・あたたかい
- ・まぶしい
- ・左右の不整





### 年末、年始の在宅医

12月23日 原 医院

電話2・1330番

12月30日 大橋小児科医院

電話2・2800番

元 日 中駿赤十字病院

電話2・00008番

1月2日 高桑医院岩波診療所

電話7・0486番

1月3日 杉山 医院

電話2・0028番

1月6日 鈴木 医院

電話2・0430番

### 年末年始のし尿くみ取り

年末は12月20日まで受付します。  
年始は1月6日から受付します。

### 人口のうごき

|            |        |
|------------|--------|
| 48.12.1 現在 |        |
| 世帯数        | 8,299  |
| 人口         | 35,929 |
| 男          | 18,326 |
| 女          | 17,603 |

|        |       |
|--------|-------|
| 前月との比較 |       |
| 世帯     | + 56  |
| 人口     | + 157 |

### 大掃除のゴミは早目に

年末は大掃除、その他によりゴミが非常にふえるときです。

日々の生活を整理し、大掃除などによるゴミは早目に出すようご協力ください。

### 「子ども会」クリスマス

▽とき 12月26日 13時～16時

▽ところ 市民会館ホール

くわしくは、社会教育課へどうぞ

### クリスマス

#### ホーム・パーティー

申込みは22日までホームへ、電話可  
とき 12月25日 午後7時から  
ところ 市勤労青少年ホーム

### 自転車盗難に注意を

最近、自転車の盗難があちこちでおきています。ご家庭のみなさん、つぎのことについて十分お気をつけください。

- ▼自転車には錠をかけてください。
- ▼自転車には名前をかいてください
- ▼長く不用心な場所に放置しないでください。

### ▼目の届く所においてください。

子どもさんの自転車もねらわれています。子どもさんは自転車をやたららの場所に取り出して遊びます。ご両親は自転車についてこまかく目をくばってください。

### 節電のお願い

中東戦争を契機に石油事情は極めて緊迫化した状態となっています。

電力におよぼす影響は著しく、深刻化しています。電力供給確保をはかり、経済社会の混乱を避けるため、一般家庭をはじめ、事務所、商店街のみなさま方の、節電をより一層の協力をお願いします。

### 事務所、商店街へのお願い

- ▼ネオン、広告灯の点灯時間短縮
- ▼装飾、照明の節減
- ▼商店街照明の必要最低の点灯
- ▼廊下灯、階段灯などの間引き点灯
- ▼暖房設定温度の引下げ
- ▼一般家庭へのお願い
- ▼不用力所の消灯励行

▼テレビ、コタツなどのつけ放し防止

### ▼暖房器具温度の適温調節

(東京電力)

### 県立林業短期大学校

#### 学生募集

#### ◆願書受付期間

昭和49年1月7日～1月25日

#### ◆募集人員・修業期間

林業科・20名 1年間(全寮制)

研究科・若干名1年間(全寮制)

#### ◆受験資格

林業科、高校卒業の男子(昭和49年3月卒業見込者を含む)

研究科、大学農学部林学科卒の男子(49年3月卒業見込者を含む)

#### ◆問合せ

所在地、浜北市於呂字向野4034の5(〒434)

静岡県立林業短期大学校・電話(05392・5・3523)

くわしく知りたい方は、入学案内及び入学願書用紙は林業短期大学校にお問合せください。

### 御用納め・御用始め

市役所 12月28日まで1月4日から

図書館 12月28日まで1月4日から

#### 富岡診療所

12月28日まで1月4日から

### 老人福祉センター

12月26日まで1月5日から(8)

### 勤労青少年ホーム

12月28日まで1月5日から

### 市民会館 公民館

12月28日まで1月4日から

### 編集室から

編集室では、みなさんが日ごろお感じになっているご意見、ご希望、市政に対するおたずね、随筆、写真の欄、グループ紹介とPRに利用いたたくよう、六百字以内でみなさんの投稿をお待ちしています。

まだ寒さまでに間があると思っているうちに、朝晩の冷え込みはぐつと強くなり、ことしもいよいよおしせまりました。

「広報すその」も、本年九月で三百年を数え、アンケートでは、みなさんに多くのご意見をいただくなど、市民のみなさんには「広報すその」をご愛読くださいますとありがとうございます。

来年も、みなさんと市政をむすぶかけ橋として、みなさんに頼りにされる、利用される、広く読まれる広報づくりに、スタッフ一同いっそう努力します。

よい年をお迎えください。